LA PRENSA

Año LIII — Núm. 19.244 — BUENOS AIRES, DOMINGO 15 DE OCTUBRE DE 1922 — Dirección y Administración: Avenida de Mayo 567 y 575

EDICION DE 32 PAGINAS

DIARIO DE LA MAÑANA

(Fundado el 18 de octubre de 1869)

Precio del ejemplar: 10 céntavos

TARIFA DE SUSCRIPCION

	Capital	Interior	Exterior
	$ %	$ %	$ oro
Un mes.....	2.50	—	—
Tres meses	6.90	7.80	7.60
Seis meses	13.50	15.—	15.—
Un año.....	27.00	30.—	30.—

España, Estados Unidos, Cuba, Puerto Rico, Perú, Ecuador, Colombia, Costa Rica, Honduras y San Salvador.

Tres meses.....	$ oro	3.30
Seis meses.....	» »	6.60
Un año.....	» »	13.20

SUD AMERICA

Tres meses.....	$ %	11.—
Seis meses.....	» »	22.—
Un año.....	» »	44.—

Los avisos se reciben con tarifa ordinaria desde las 8 en verano y desde las 9 en invierno, hasta las 19. Después de esa hora se cobra doble tarifa.

Los pedidos de suscripción, cambio de domicilio, inserción de avisos y cualquier otra comunicación relacionada con la administración de este diario, deberán dirigirse al administrador.

Todo otra correspondencia enviese a nombre de la dirección.

No se atenderá pedido de ningún ejemplar suelto que se haga fuera del radio de nuestros repartos en el municipio de la capital sin que se acompañe el importe de un trimestre, semestre o un año adelantado, de acuerdo con la tarifa del interior. Las suscripciones pueden comenzar en cualquier fecha, pero terminarán el 31 de marzo, 30 de junio, 30 de septiembre o 31 de diciembre.

El importe de las suscripciones podrá enviarse en la siguiente forma: por giro postal, por cuía de ferrocarril o transporte y por medio de casas bancarias y de comercio.

DIVERSIONES PUBLICAS

TEATROS

COLON — Lunes 16 de octubre, a las 20.45, función extraordinaria popular: Aida, de Verdi, con Miguel Fleta, Gabriella Gatti, Gilly Dian, Gaudio Mansueto, Ofelia Nieto, Pedro Romito. Maestro director: Gabriel Santini. Plateas: $ 10.—La localidades en boletería desde hoy a las 10.

CERVANTES — Compañía dramática italiana, dirigida por Dario Niccodemi.—Hoy, dos últimas funciones, a las 15: L'alba, il giorno, la notte. A las 21: La vena d'oro, La macchina per vivere, Plateas, de tarde o noche, $ 4.50.

OTRO.—Compañía inglesa de vaudevilles, estreno, el lunes 16, a las 21, con: The Diamonds. Plateas, $ 4.50.

COLISEO — Gran compañía italiana de operetas Bertini-Giovana.—Hoy, matinée a las 15.30: Los matrimbanquis. Noche, a las 21: La casa de las tres niñas. Plateas, $ 5.

SMART PALACE — Corrientes 1283.—Compañía argentina Pagano-Ducasse.—Hoy, a las 15: El pañal de los troveros. Plateas, $ 1.50. A las 17.30: La propia obra. Plateas, $ 1.50. A las 21: ¡...y diente por diente. Almas que luchan. Plateas, $ 2.

AVENIDA — Empresa: H. Sierra.—Compañía Pardo Bella.—Hoy, a las 14.45: El cartujano y El gran Bajá. Plateas, $ 3. A las 17.15 y a las 21.30: El gato montés. Plateas, $ 5.

Lunes, martes y miércoles, últimas representaciones de: El gato montés.

VICTORIA — Compañía española de dramas y comedias Concepción Olona.—Hoy, a las 15: La Dolores. Plateas, $ 2. A las 17.30: Cristobalón. Plateas, 2 $. Noche, a las 21.15: Hecata conyugal, Cristobalón. Plateas, $ 2.50.

APOLO — Compañía César Ratti—Hoy, matinée a las 15, función completa: A las 9 en el convento, El café del Marsellés. ¡A París, muchachos! Sección vermouth, a las 18.15: ¡A París, muchachos! Noche, a las 21 y a las 23: ¡A París, muchachos! a las 21, gradioso éxito: El café del Marsellés.

NUEVO — Compañía Bataclán.—Hoy, a las 16: Buenos Aires embataclanado. Plateas, $ 1.50. A las 17: sección variedades. El baile de las perlas; a las 21: Buenos Aires embataclanado. Plateas, $ 1.50. Noche, a las 21.15: sección variedades. El baile de las perlas; a las 22.15: Buenos Aires embataclanado. Plateas, por sección, $ 1 y $ 2.

LICEO — Compañía nacional Ofilia Rico — Hoy, a las 15: Santa Ludovica. Plateas, $ 2.50. A las 17.30: Mamá Clara. Plateas, $ 1.50. Noche, a las 21: Una novela vulgar. Santa Ludovica. Plateas, $ 2.

PONTEVEDRA — Compañía nacional Victorino Tamayo.—Hoy, a las 14.30: El alma del tango. Los templos de Talía. Otra cosa es con guitarra. Plateas, $ 2.50. A las 18 y a las 23.15: Otra cosa es con guitarra; a las 21 y a las 22.15: Los templos de Talía.

MARCONI — Compañía Blanca Podestá. — Hoy, a las 15: La sombra. Plateas, $ 2. A las 17.30: Un hombre. Plateas, $ 1.50. Noche, a las 21.15: La mujer del dentista. La sombra. Plateas, $ 2.50.

Nota: Dos últimas representaciones de esta admirable obra la más grande interpretación de Blanca Podestá. En vermouth, la conmovedora pieza de Cofiazo: Un hombre.

BUENOS AIRES — Compañía Rivera-De Rosas.—Hoy, a las 15 y a las 17.30: Aciclalia. Plateas, por sec. $ 2. Noche, a las 21.15: El brujo. Plateas, $ 1. A las 22.15: Aciclalia. Plateas, $ 2.

COMEDIA — Compañía Lamas-León. — Hoy, a las 14.45, matinée: Una noche en el Paraíso, Sanatorio del Amor; a las 17: Las corsarias; 18, 20.45 y 23: Sanatorio del amor; 22: Una noche en el Paraíso.

SAN MARTIN — Compañía nacional Arata-Simari-Franco.—Hoy, a las 14.45: En la puerta de un bolicho..., ¡Vollá la city al galope!, Allá en la noche callada... Plateas, $ 2.50. A las 18 y a las 23: Allá en la noche callada...; a las 21: ¡Vollá la city al galope!; a las 22: En la puerta de un bolicho...

NACIONAL — Compañía nacional P. E. Carcavallo.—Hoy, matinée a las 14.45: Hasta el pelo más dégao hace su sombra en el suelo, Aunque no queramos, Todo bicho que camina va a parar al asador. Plateas, $ 2.50. A las 18.15, a las 21 y a las 23.15: Todo bicho que camina va a parar al asador; a las 18.15: Aunque no queramos, comedia, de Baltasario Roldán. Plateas, por sección, $ 2.

OPERA — Compañía Roberto Casaux. — Hoy, matinée a las 15, y noche, a las 21.15: Las tres Marías. El hoy Pepet. Plateas, tarde, $ 3.50; noche, $ 3.

ARGENTINO — Compañía Florencio Parravicini.—Hoy matinée, a las 15 y noche a las 21.15: Nido de amor, Uruiad. Plateas, tarde, $ 3.50; noche, $ 3.

MAYO — Compañía cómico-lírica española Pepe García Burruezo.—Hoy, a las 15: La verbena de la paloma, Bohemios, El tambor de granaderos, El último chulo. Noche, a las 21: Alma de Dios, El tambor de granaderos, Ultimo chulo.

PORTEÑO — Corrientes 456.—Gran compañía de sainetes y revistas La Porteña.—Hoy, a las 14.45, gran matinée para familias, la sección: La víbora de la cruz, ¡Arda, que pierra vidal, ¿Qué hacés de noche? Plateas completa; $ 2, por sección. A las 18 y a las 21: ¡Arda, que pierra vida!; a las 21: La víbora de la cruz, a las 22: ¿Qué hacés de noche? Plateas, por sección, 1 $.

EXCELSIOR — Compañía nacional La Argentina.—Hoy, a las 14.45: La venganza de D. Chicho, Aclaforito, Ba-ta-clán (el uno nuestro). A las 18: Retazo, Noche, a las 21: Aclaforito, La venganza de D. Chicho, Ba-ta-clán.

VARIEDADES — Hoy, a las 16: Batalián film; a las 18 y a las 22: La tigra; a las 17 y a las 21: Aunque no queramos; a las 18 y a las 22: ¡Pataplum!

OLIMPO — Cía. nacional Felipe Paniagua.—Hoy, matinée: Los hombres de la ribera. El corregidorano. La revista de hoy. Vermouth: El rosal de las ruinas. Noche: El corregidorano, La revista de Eva, El rosal de las ruinas.

BOEDO — Hoy, a las 18: El último gaucho; a las 16 y a las 21: Sólo se necesita; a las 17 y 22: Marcas de fuego; a las 19 y a las 23: La fuerza ciega.

VERANO — Hoy tarde: Paseló, cabo; Los hombres de la ribera. Vermouth: El puñal de los troveros. Noche: Fuistes papusa del fango, Las chicas de Gurruchaga, Quinielas y relojonas. 1p

CINE CHACABUCO — Chacabuco 946.—Compañía italiana Nunziata.—Hoy, matinée: El parto de Piripicho y Patricida. Sección: El marido y el amante. Vermouth: Todos al monte de Piedad. Noche: Noche de sangre y La gran vía. 1p

AMERICA — Hoy, a las 15: El vasco Salvatierra. El bolicho de don Nicola. A las 17: La mujer que los Dioses olvidaron, Lo que está bien, está bien. Noche: Lo que está bien, está bien; Pueblo, El bolicho de don Nicola.

PUEYRREDON — Compañía Juan Bono — Hoy tarde: Los baños de Cachueta, El sacrificio, El hombre que sonríe. Noche: Paseló, cabo!, La cita. 1p

NACIONAL — Compañía nacional Pablo Carcavallo.—Hoy, matinée a las 14.45: Hasta el pelo más dégao hace su sombra en el suelo, Aunque no queramos, Todo bicho que camina va a parar al asador. Plateas, $ 2.50. A las 18.15, a las 21 y a las 23.15: Todo bicho que camina va a parar al asador; a las 18.15: Aunque no queramos, comedia, de Baltasario Roldán. Plateas, por sección, 1 $.

OFERA — Compañía Roberto Casaux. — Hoy, matinée: a las 15, y noche, a las 21.15: Las tres Marías. El hoy Pepet. Plateas, tarde, $ 3.50; noche, $ 3.

ARGENTINO — Compañía Florencio Parravicini.—Hoy matinée, a las 15 y noche a las 21.15: Nido de amor, Uruiad. Plateas, tarde, $ 3.50; noche, $ 3.

MAYO — Compañía cómico-lírica española Pepe García Burruezo.—Hoy, a las 15: La verbena de la paloma, Bohemios, El tambor de granaderos, El último chulo. Noche, a las 21: Alma de Dios, El tambor de granaderos, Ultimo chulo.

PORTEÑO — Corrientes 456.—Gran compañía de sainetes y revistas La Porteña.—Hoy, a las 14.45, gran matinée para familias, la sección: La víbora de la cruz, ¡Arda, que pierra vidal, ¿Qué hacés de noche? Plateas completa; $ 2, por sección. A las 18 y a las 21: ¡Arda, que pierra vida!; a las 21: La víbora de la cruz, a las 22: ¿Qué hacés de noche? Plateas, por sección, 1 $.

EXCELSIOR — Compañía nacional La Argentina.—Hoy, a las 14.45: La venganza de D. Chicho, Aclaforito, Ba-ta-clán (el uno nuestro). A las 18: Retazo, Noche, a las 21: Aclaforito, La venganza de D. Chicho, Ba-ta-clán.

VARIEDADES — Hoy, a las 16: Batalián film; a las 18 y a las 22: La tigra; a las 17 y a las 21: Aunque no queramos; a las 18 y a las 22: ¡Pataplum!

OLIMPO — Cía. nacional Felipe Paniagua.—Hoy, matinée: Los hombres de la ribera. El corregidorano. La revista de Eva. Vermouth: El rosal de las ruinas. Noche: El corregidorano, La revista de Eva, El rosal de las ruinas.

BOEDO — Hoy, a las 18: El último gaucho; a las 16 y a las 21: Sólo se necesita; a las 17 y 22: Marcas de fuego; a las 19 y a las 23: La fuerza ciega.

VERANO — Hoy tarde: Paseló, cabo; Los hombres de la ribera. Vermouth: El puñal de los troveros. Noche: Fuistes papusa del fango, Las chicas de Gurruchaga, Quinielas y relojonas. 1p

CINE CHACABUCO — Chacabuco 946.—Compañía italiana Nunziata.—Hoy, matinée: El parto de Piripicho y Patricida. Sección: El marido y el amante. Vermouth: Todos al monte de Piedad. Noche: Noche de sangre y La gran vía. 1p

AMERICA — Hoy, a las 15: El vasco Salvatierra. El bolicho de don Nicola. A las 17: La mujer que los Dioses olvidaron, Lo que está bien, está bien. Noche: Lo que está bien, está bien; Pueblo, El bolicho de don Nicola.

PUEYRREDON — Compañía Juan Bono — Hoy tarde: Los baños de Cachueta, El sacrificio, El hombre que sonríe. Noche: Paseló, cabo!, La cita. 1p

ROYAL THEATRE — Compañía nacional. — Hoy, a las 15: Divirtiéme a Fabiina, Fuistes artificial, Millonguita se concubina. A las 18, a las 21.7 a las 21: Royal revista; a las 21: Buenos Aires alegre.

VARIEDADES

SOLEIL — Erito Agudier. Estrenos Fox: El aterrizaje, Vitagraph, por Antonio Moreno; Conciencia culpable, Ladrón por amor, por Frank Mayo; Sección cómica. Martes: Por encima de la ley, por la Bertini. 1p

SAN MARTIN — Rivadavia 7056. — Hoy, matinée de 14.30 a 17: Feria misterio sa, El cabo gris, Hijo de las cumbres, Mary Miles Minter. Mario Parde.

DIVERSIONES PUBLICAS

VARIEDADES

CASINO — Gran compañía de atracciones — Hoy, a las 15, gran matinée para familias. Gran éxito De Rocco y Cía. Mowjani, Corn and Neil, Los Viveleros, Profesor Echiero y toda la compañía. Entrada general, $ 1. A las 16.45: Gran éxito de toda la nueva compañía.

TEATRO MAIPO — Esmeralda, 442. — Empr.: H. Cairo. Función por secciones. Gran éxito cinematográfico: El viaje de M. T. de Alvear, (actualidad). Médium Kaly, bailarina exótica, última función; Mago Fusco, célebre malcedista italiano; Castro-Silva, danzas modernas.

TEATRO FLORIDA — Galería Güemes — Hoy, a las 15, y 21: Rosas humildes, Buenavoglia, La Tosca, Eva Príncipe.

PARQUE JAPONES — Leandro Alem y Callao.—Hoy domingo 15, grandes romerías españolas, función tarde y noche, bailes, teatro y otros atractivos.

HIPODROME — Hoy: Edén Circus, 20 atracciones variadas, caballos, perros, clowns, tonys, payasos y la revista: Rapsodia española; a las 15, matinée; a las 18.15 y a las 21.15. Precios populares.

SALON LA ARGENTINA — Rodríguez Peña 361.—Hoy, a las 21.15, concierto vocal e instrumental por el Orfeó Català de Bs. Aires, 150 ejecutantes. Maestro director, R. Genescá. Precios populares, entrada con asiento, $ 1. 1p

CINEMATOGRAFOS

PALACE THEATRE — Corrientes 757, U. T. 5232, Avenida.—Hoy domingo: 14 y 14.30, vistas cómicas y match de box Criqui-Wynn; 15.20 y 21.20: El corazón de una niña, por Lois Neslmova; 15.30: No culpable, por Sylvia Breamer; 17.20 y 22.20: Trasmisión del mando presidencial y El viajante, Paramount, por el popular Tripitas; 18.30: Evidencia, por Elaine Hammerstein; a las 23.10: Ranita, programa Extra Arte, por Jackie Coogan y: El gran premio Nacional, Martes 24, gran estreno Paramount extraordinario: Experiencia, maravilloso film por un notable conjunto de estrellas.

GRAND SPLENDID THEATRE — Santa Fe 1860.—Hoy domingo, las 14: Sección: Mónica, con vistas de Carlitos y otros cómicos; a las 15.10: El sobrino del tío, por Viola Dana; a las 16.10 y 21: El corazón de una niña, por Ale Nazimova; a las 17.10 y 22: El viajante, por Tripitas; a las 18.50: Trasmisión del mando y 23: Evidencia, por Elaine Hammerstein. A la noche, brillante reunión social y clásicos entreactos por la orquesta y el Gran Premio Nacional.

TEATRO PRINCESA — Suipacha 468.— Hoy en cine continuado desde las 11, grandioso programa de estrenos: Una semana bárbara, genial creación de la estrella Rubi Daniels; Alias Roberto Kennedy, Agapito empecador, la más estupenda creación del popular bufo Larry Semon; Pathé Revista No. 33. Mañana, sensacional estreno Aluria Especial: El minuto de locura, la obra más perfecta y apasionada de la producción inundial. Jueves, de gran actualidad: El viaje de Marcelo, notable film de dibujos animados, de gran comilidad.

THE AMERICAN PALACE — Córdoba y Callao.—Hoy, 14.30 y 23: El pibe, 6 actos, por Jackie Coogan (el Ranita) y Carlitos Chaplin, (1 hora de hilaridad); 17.30 y 22.30: La despreciada, p. Gladys Walton; t. y n.: Clyde Cook chauffeur, Aventura asiática, El príncipe de la Avenida "A", por Ben Wilson; Film Revista 147. Mañana, a las 15 y noche, a precios rebajados: Huérfanas de la tempestad, p. Lilian y Dorothy Gish. Martes: Por encima de la ley, p. Fca. Bertini. Miércoles: El viaje de M. T. de Alvear, 5 actos, cine-sátira política de actualidad.

METROPOL CINE THEATRE — Lavalle 869, U. T. 6572, Riv.—Selecta org. dir. por el prof. José Roldós.—Hoy domingo, tarde y noche: En poder de la Luna, por Tom Mix; Alias Roberto Kennedy, por el gran cow-boy Bill Paton; Polyana, (la niña milagrosa), por la atrayente estrella Mary Pickford y el nuevo film cómico Agapito empecador. Martes 17, (de noche solamente), a precios rebajados, 3a. exhibición del asombroso film Huérfanas de la tempestad, la creación más suprema de cuanto prod. argentina Patagonia. 1p

EMPIRE THEATRE — Corrientes y Maipú.—Ultimas funciones de Randall, éxito de los últimos números ofrecidos. Jueves, despedida. Hoy, última vez, de tarde a las 15, la monumental obra de D. W. Griffith: Huérfanas de la tempestad. Estrenos: Puro corazón, Ajuria; El gran trágico, Goldwyn; Una semana bárbara, por Bebé Daniels, Randall y su troupe, actuan de tarde, a las 15.30; noche, a las 23.10.

CAPITOL THEATRE — Santa Fe 1543.—Hoy, el anelado film Ranita, por el "pibe" Jackie Coogan; a las 14.45: Un marido modelo, Sin niños, El regalo del turco, Bostmond; 17.30 y 21: Los naipes mandan, 18.30 y 22.1: No culpable; 19.30: Evidencia, por Elaine Hammerstein; 23: Ranita, por Jackie Coogan.

CINE CATALUÑA — Corrientes 3044-62, U. T. 3892, Libertad.—La sala predilecta de la familia, 10 profesores de orquesta.—Hoy, tarde y noche: Sección infantil, Las apariencias engañan, La maestrita y el detective, Caritos músico ambulante, Delgadito y Leviton. Completa, tarde y noche, $ 0.60.

CINE RADIUM N.° 6 — Rivadavia 2970. —Hoy: Esposas imprudentes, tarde y noche, grandioso espectáculo, 2 1/2 horas; Vivir!, El testimonio mudo, Buck Jones; Vanidad, Mae Marsh, Malín, Marcos: La hembra, precios populares, Exito gran orquesta del maestro don Ernesto Osés, 12 profesores. 1p

SELECT B. ORDEN — Bdo. de Irigoyen 1521, U. T. 1780, B. Orden.—Hoy: El monstruo, último suceso de Douglas Fairbanks; Huyendo de la esclavitud, por Bebé Daniels; Conciencia culpable, por Antonio Moreno; Miel silvestre, por Priscilla Dean; Caritos Chaplin inspector de tiendas. No se gana ni para sustos.

BIJOU SALON — Pueyrredón 966.—Hoy, t. y n.: Por encima de la ley, soberbia producción, p. F. Bertini; Ladrón por amor, p. F. Mayo; Antifaces blancos, p. F. Farnum; Un reportaje sensacional, El ambicioso. Mañana: La reina de Saba.

CINE ALHAMBRA — Montes de Oca 320 U. T. 4400, B. O.—Hoy, t. y n.: Lobos de la noche, por William Farnum; La muerte de Satanella, La embocadilla aérea, Con Stanley en Africa, 8a. y 10a. series. Noche: Por encima de la ley, por Francisca Bertini.

TEATRO GENERAL BELGRANO — Cabildo 2165. — Hoy: Costa firme, Chaming del Noroeste, Los milagros de la selva, Corazón de madre, por P. Frederick; Cómbas, Quiteo del medio, Chupitegui sastre, Estudiante aprovechado.

SELECT — Pulpache 412 — Hoy, a las 14 y 20.30: Cómicas; 16: Almas de distintas razas, p. Hapalawas; 17 y 21: Chaming del Noroeste, p. E. O'Brien; 18 y 23: El corazón de una niña, p. Ale Nazimova.

STANDARD — Corrientes 2047.—Hoy, t. y n.: Sea Vd. mi esposa y vámonos a casar, 5 actos de bilardidad, p. Max Linder; ¡Mi viejo Pinto!, por William S. Hart; Su esposo poeta, p. Wanda Hawley. Exito Gonzáles, ventrílocuo. T. y n.: comp., $ 0.50.

CINE MAJESTIC THEATRE — Hoy, tarde y noche: La novela de una estrella, 16.30 y 21.30; Una semana bárbaras, 17.30 y 23.10; Tumba cabeza, 18.30 y 22.10; Sección cómica.

SELECT LAVALLE — Lavalle 521.—Hoy: Sección cómica, La despreciada, Alias Roberto Kennedy; Tumba cabeza, Sea Vd. mi esposa y vamos a casarnos, En pos de la luna.

GAUMONT THEATRE — Rivadavia 1535 —Hoy, a las 16.30: Angel de concordia; 16.30 y 22: Puro corazón; 17.30 y 21: Esposa de prueba; 18.30 y 23: El minuto de locura.

ELECTRIC PALACE — Lavalle 826. — Hoy: Carlitos vigilante, Guillermo el hermoso, p. Fred Stone; Una joven a la moderna, p. Doris May; La llamada del Norte, por Jack Holt.

GRAN CINE ALMAGRO — Rivadavia y Medrano.—Heliotropo, Diana Allen, estreno Rialto; El cazador de hombres, William Duncan, estreno Vitagraph; Caritos, Agapito y estr. cóm. Universal.

CINE Gral. MITRE — Bmé. Mitre 1852. —Hoy: Sección cómica, La embocadilla aérea, En pos de la luna, por Tom Mix; No culpable, por Richard Dix.

CINE ARTE — Santa Fe 2033.—Hoy, a las 14.30 y a las 21: La ley del amor, Beso robado, Decepción que mata, Un valiente.

CINE REX — General Artigas N.° 60. — Hoy: Los milagros de la selva, 10 y 11 episodios; Costa firme, La ronda de media noche.

CINE ELITE — Cabildo 2241. — Hoy: La tiranía del débil, Su esposa de París, ¡Qué rara es la vida!, El milagro de Manhattan.

CRISTAL PALACE — Corrientes 1550.— Hoy: La novela de una estrella, Tumba cabeza, Culpable de amor, Sin niños, Bisabuto mecánico.

CINE PALAIS BLEU — Santa Fe 2541.— Hoy, tarde y noche: El pariente pobre, Tula, Ojos de la juventud, Agapito detective, Locura veraniega.

CINE TEATRO URQUIZA — Caseros 1532 —Hoy: Su esposa posta, por Wanda Hawley; La última carta, por Mae Allison; Un caso de moral.

CINE DE LAS FAMILIAS — Santa Fe 1826.—Hoy: Sección cómica, La tragedia del policíhuela, La ronda de media noche.

CINE PARC — Santa Fe 4196. — Hoy: Clásico matinée infantil, Caritos en: Un día de placer, Brand pocas palabras, Coincidencia.

IMPERIAL CINE — Cangallo 71).—Hoy: Despreciada, El cetro rodo, La aventurera de Monte Carlo. Martes: El minuto de locura.

CINE ESLAVA — Suipacha y Viamonte. —Hoy: El aterrizaje, La despreciada, La novela de una estrella y cómicas.

CINE CENTRAL — Corrientes 1421. — Hoy: La emperatriz, La reina de Dragontown, Caritos en Día de pago.

DIVERSIONES PUBLICAS

CINEMATOGRAFOS

CALLAO THEATRE — Calles 27.—Hoy: Apuesta femenil, Angel de concordia, No culpable, Puro corazón, El gran trágico. Mañana: Puro corazón, Ajuria; El gran trágico, Goldwyn; Una semana bárbara, por Bebé Daniels, Randall y su troupe, actuan de tarde, a las 15.30; noche, a las 23.10.

ETOILE PALACE — Corrientes 2769.— Hoy: Max Linder, Jefatura, La rosa de Drantochy, Una joven a la moderna.

CINE PRESIDENTE ROCA — Rivadavia 3753.—Hoy: La cautiva, de Candido moro, Coincidencia, El sobre de París.

CINE LIBERTAD — Libertad 444, U. T. 3574, Lib.—Hoy: Parecido fatal, El hombre victorioso, Sección cómica. 1p

CINE BOLIVAR — Bolívar 1032. — Hoy: Amor y deber, La galima del cuento, Las aves negras, El vagón de dinamita.

ALMACENES Y DESPENSAS

A VD. LE INVITAMOS A QUE NOS pida desde cualquier punto de la República, toda especialidad alimenticia; se la remitimos por encomienda de F. C. con flete gratis (sin recargo y como reclame únicamente).

ARTICULOS GARANTIDOS LEGITIMOS Y FRESCOS

Aceite Ottone de 1 k. 595 gr. peso	$ 3.40
Aceite Plagriol, 2 1/2 litros neto	» 7.50
Aceite Artaud de 3 kilos neto	» 5.00
Adolfo Boccanegra, 3 1/2 kil. neto	» 6.25
Dogos Brasil en pan, de 1 kilo	» 1.80
Cocoa holandesa, pq. de 1 kilo	» 2.80
Crema de patata La Gioconda, k.	» 1.20
Bizcochos Bay Biscuit, lata	» 2.40
Bombones surt. Kiss, caj. kilo	» 3.50
Bombones Suchard, caja 1 kilo	» 3.00
Café mezcla Kiss en paq. 1 kilo	» 2.40
Chocolate Menier ó Suchard, kilo	» 2.80
Coñac Martell, o J. Robin V. O.	» 7.90
Dátiles Winatier, caja 1 kilo	» 2.60
Fernet Branca ó Pippermint Get, b.	» 5.00
Oporto Dom Luiz 1820, bot.	» 5.75
Oporto Lac. Christi Dos Santos b.	» 6.80
Queso Holanda Tulipa, 2 k. lata	» 3.00
Tórta Paradiso Terrabusi, caja	» 2.00
Vino de Málaga dulce (añejo) b.	» 5.00
Vermouth Cargano, Torino, bot.	» 4.60
Champagne Irroy Doux ó Sec. b.	» 8.40
Champagne Pommery ó Lequet b.	» 8.80
Champagne Moet y Chandon, b.	» 6.20

y otros artículos consultese a Provisión K135, Esmeralda No. 340.—J. Baudeau y Cía., casa fundada en 1890.

CORRETAJE de PROPIEDADES EN GENERAL

MARIO LIVINGSTON — Cangallo 46[illegible] U. T. 1687 y 2485, Avenida.

FINCAS DE RENTA: Hoteltos, terrenos en compra o venta particular.

CAMPOS: en Buenos Aires, Córdoba Santa Fe, Entre Ríos y La Pampa, tengo en compra, en venta y arrendamiento.

Ordenes directas. Respuestas inmediatas. Dirigirse personalmente.

CEDULAS E HIPOTECAS: Doy cualquier suma en mín. desde pesos 50.000 a 1.000.000, al interés menor de plaza. Se tramitan cédulas ante cualquier sucursal del Banco Hipotecario Nacional. Trámites rápidos.

VENTA de CASAS y TERRENOS

A V. WARNES y Serrano 4, vdo. casa 4 p., cloac., adeq., $ 4.800 efect. ajcen.v15

A 1 C. Triunvirato y D. Alvarez, casa vendo comedor y 2 piezas en 2.000 $, dueño, Triunvirato 1789. v15

ATENCION! Empleados y obreros venden 100 lotes terreno cerca estación y adeq., tratar Cucha Cucha 795.

A COMPRAR CASA HOY, réanos Disponibles 2.000 propiedades con cualquier suma al contado. Catálogos gratis Cía. Nacional de Tierras, Lavalle 1141. v20

ARGENTINA DE TIERRAS DEL NORTE, Av. de Mayo 881; lotes en 60 meses, desde $ 6, en estaciones Muñiz, Tres Arboles y Bologne (F. C. C. C.), también quintas y chacras, a plazos. v21

A QUIEN NO LE CONVIENE TENER su casa propia? Teniendo tirano la Empresa Ranchvilla construye en mensualidades cuya primera cuota recién se paga al terminar la construcción, Rodríguez Peña núm. 16, U. T. 5280, Libertad.

A PROPIETARIOS: Construyo desde lo más lujoso e importante, a lo económico de más de 10.000 $ y bien edificado; siempre el más adelantado y conveniente. Obtengo materiales y demás a precios especiales. Consigo 50 o/o capital. Inmejorables referencias de importantes construcciones hechas desde el 80, por varios millones de pesos. Consultas y presupuestos gratis. F. Puig, arquitecto y construc., Río Bamba 339

CASITA de material se vende, en Villa Madero, tratar Entre Ríos 1867.

CASA 3 piezas, jardín, frutales, vendo $ 2.000 cont. y mensualid.: Miralla 19.

CASA vendo $ 12.500, precio total, Estados Unidos 3401, de 9 a 11, y 16 a 17.

CASA CON CEDULAS, Bahía Blanca y Bogotá, vendo; Concordia 81.

COMERCIANTE: casa esq. vendo en 2 lotes, Cochabamba 2443.—Amegino 243. v18

CASA 5 pzas., Viel y Santander, adeq. vendo $ 300 cuota; E. Riggero 1152.

CASA-QUINTA, Ramos Mejía, 5.000 m. c. t. cour., vde. fac. Días Vélez 4309. v16

CASA vdo. 2 piezas en cal, tirantería de hierro; Patral 840, Tr. Agosto 822. v15

CASA chicha, con sala, para negocio, vendo, Cuba 2569. v16

CASA modernas y confortable, V. del Parque vende Lobeto, E. Ríos 186. v16

CASA moderna, se vende, desocupada, con facilidades, Azcuénaga 912. v15

CASA lujosa, vería todo el día domingo, 10 a 12. Pozos 485. v15

CASA vendo 5 hab., comedor, baño, $ 7.000 y 13.000 plazo misma. Miralla 42. v15

CASA-QUINTA, Toquendama 2188, V. Devoto, desocupada, vendo; facilidades pago, 5 piezas y dep., trato directamente.

CASA moderna, desocupada, vendo hoy de 8 a 11, después alquilo y no vendo más; Guatemala 4971 y Alvarez.

CASAS-QUINTAS Y TERRENOS EN Bandeli, Lomas y Temperley, a plazo, vde. V. S. Vinelli, San Martín 254.

CASA sólida, 4 hab., comb. subt., vendo en $ 8.500, aument. urg., Vería, Brasado 5765.

CASITA negocio y familia, Juan B. Alberdi y Andalgalá 1926[illegible]8, se vende urgente, visitese, Lavalle 477, Astoul Bonorino

CASA vendo, Colombres 1352, 8 habitaciones, terr. 9.66x25 m., desocupada, trato en la misma, sin corredores.

CASAS, petit chalet, flamantes, 2 desocupadas, 10 y 18.000 $, 1/2 a plazo; consr. regia, Valle 301, Viel 585, visítese.

CASA altos y bajos, 52 varas, edificada, sólida construc. $ 68.000, o cédulas, Sarandí 826[illegible]8, Visítese hoy.

CASITA CHICHE, dos p., cocina, luz, árboles frut., 255 v. c., vendo $ 5.000, Rosetti 1955, 100 m. de Triunvirato.

CONSTRUCCIONES a plazos. Pida presupuesto; Malvinas 369, U. T. 3179 Flores.

CASITA, Terreno 457 v[illegible], 1 c. subt., $ 6.500 contado y 5.600 en 61 meses; ver, Ramón L. Falcón 4439.

CASAS con o sin negocio y lotes líquido con 2.000 $, resto a 10 años. La Edificadora de Caballito, Pizarro 1045. v15

COLEGIALES casa flamante, desocupada con $ 15.000 al contado vende, Cazuri; Rivadavia 827. v18

CASA CHICHE, en Colegiales, tiene 9.000 $ en cédulas, vendo, Martínez 401, verla de 15 a 18, está desocupada. v16

CABILDO 3200, a una cuadra, vendo preciosa casa, sin estrenar, 4 hab, y jardín. Obligado 3099, de 8 a 11 y 14 a 18, dueño. v15

CASA regia en Flores, desocupada, vendo particularmente, Bulevar Avellaneda 3639; tratar con el dueño en la misma, c. facilidades. Vería todo el día. v15

CASITA REGIA, Segui 516, 2 hab., adeq., cal, yeso, prep. alto, cedro, tranv. 84, comb. subt., $ 4.500 cont. y 5.000 plazos, Magnasco y Olaz., Lavalle 1647.

CASA: Pichincha 1275, 10x30 varas, para refaccionar, se vende, tratar Florida 470, escritorio 311, de 14 a 16 o Sentillosa 889, de 8 a 12. v16

CASA MODERNA Y BARATA, SALA, zaguán, cancel, 3 dormitorios, baño, cloacas y adeq. pago, colegiales, desocupada, Arañazas 23, entre Av. Río Janeiro y Lavalleja, 1 cuadra de Córdoba. v16

CASA-QUINTA EN BERNAL, VENDO, bien ubicada, paraje muy alto, frente limitac. piedra, 5 habit., baño, 3 terrazas y demás especif., molino, casita para quintero, terreno 6x70 varas, alambr. tejido, gran jardín, parral y árboles frutales, desocupada, tratar dueño, Almirante Brown 1301, de 14 a 16. v18

CASAS Y LOTES EN VILLA DEVOTO, a 5 años de plazo, 6a remataon Dorcalles Chivilcoy, José Cubas y Bahía Blanca, a 1/2 cuadra de los elevadores 85 y 86. Hoy domingo 15, a las 15 (4 p. m.), en sus propiedades.—Carlos Olmi, Reconquista 353; U. T. 3230, Avenida. Coop. 1498 Central.

DEVOTO, vendo casa, Pareja 3276, una cuadra tranvía, 3 habit., $ 8.500.

DEVOTO, vendo casita, San Roque 3985, tr. 86, 85 a 2 cuadras, $ 4.000.

DESOC. nueva vendo urgente mi casa, tratar de 13 a 17, Gral. Paz 2784, a 1/2 cuadra de Cabildo. v16

DESOCUPADA, sin estrenar, Treinta y Tres 3096, esq. Rondeau, Sala, un salón, cocina, cloacas, luz eléct., adeq. pago, $ 11.000. Solari y Rossi, Caseros 2678.

DESOCUPADA, chorra c/ 2 cds. Parque Centenario. Altos: dos dormitorios dep. tos.; bajos: amplio local, 10x48 mts., c. afirmado pral. y patio. Constr. moderna. Cód. y más fac. Solari y Rossi, Caseros 2678.

ESQUINA nueva, se vde. en $ 21.000; Republiquetas 3201, tr. República. 3601.

EN FLORES, vendo casa, Pinedo 313, Junta 2909, Junta 2063.

EN MARTINEZ se vende casa quinta La Victoria; calle Arenales; tratar Parera 87, Buenos Aires. v18

EN FLORIDA, a 3 cuadras estación, vendo particularmente hermosos lotes de terreno, en 60 mensualidades, dados y plazos a Jiménez, Rivadavia 620. v16

VENTA de CASAS y TERRENOS

EN FLORES, casa con sala, 4 habitac., cloacas, baño, terraza, luz, vendo con facilidades; calle Campana 718. v16

ESPLENDIDO CHALET VENDO en Martínez, con facilidades; puede visitarse, Avenida Alvear y Las Heras, Martínez (F. C. C. A.) v18

EN LOMAS, hoy a las 14.30, remato los 139 lotes de terrenos. Base $ 6 por mes el lote en 60 meses. Tren gratis de Constitución a las 14.15; Sabatino.

EN BANFIELD SE VENDE QUINTA con casa moderna, altos y bajos, 14 hab. y demás, cochera, con plazas, 3.350 varas; tiene cédulas, Las Heras 37; tratar almacén esq. Alem. v15

EN FLORES: casa moderna Lafuente 461, sala, comedor, 4 hab., baño, galería, jardín y garage; cloacas y adeq. pago, preparada para altos, se vende particularmente, tratar Centenera 299.

EN FLORES: casa desocupada nueva, Bella Vista 581, adeq. pago, cloacas, luz eléctrica, jardín, comedor, 4 dormitorios, baño, preparada de altos, vende urgente, visítese de 8 a 11 y de 14 a 17, hoy y todos los días, tratar B. Mitre 729. A. Demarco

VENTA de MUEBLES en GENERAL

MUEBLES de sala Luis XV, 7 piezas, $ 1,200. Ocasión única. Sarmiento 1028.

MUEBLES de sala, estilo

CASAS, LOCALES y PIEZAS BUSCADAS

JOVEN necesita pieza y pensión en familia muy modesta, ofertas únicamente por carta Urona 1171. v16

LOCAL central, con vidrieras, comodidad familia, desde; c. correos 1551. v17

MATR. extranjero busca casita o parte de casa; Of. Cas. Correo 511. v15

MATR. viud, sin chicos, herm. pieza, exig. refer., Cochilan, F. C. C. A., tranv. 90, Tronador 3855.

MATRIMONIO SOLO BUSCA PIEZA, en casa familia; radio Chile, Brasil, Defensa, Piedras, S. M., Defensa 970, dep. 12.v16

MATRIMONIO solo busca pieza grande casa fila., h. Sud, carta a M., Guaylof, Lucalgo 754. v16

MATRIMONIO solo busca pieza en casa tranq., radio Garay a Independencia, Rioja a Pichincha, dirigirse por carta a pers., J. D., Gral. Urquiza 761. v16

MATRIMONIO con hijito de 4 años desea pieza am. y pensión, en casa de familia (únicos pensionistas); referencias; por carta a P. V., Brasil 1073.

MATRIMONIO extranjero, busca una casa con muebles para un mínimum de seis meses, con jardín o anotes, Belgrano preferencia; dar detalles y precio a Casilla de Correo 1042. v16

PRECISO CASA 8 a 10 piezas, radio central, Cerrito 607, 8o., izqda.

PIEZA BUSCO y coc., 2 pers. mayores, inmediat. Once, indic. precio; escribir Venezuela 3720, F. C. v15

PENSION EXCELENTE SOLICITA señorita, en familia, única pensionista, solamente almuerzo, radio 4 cuadras de Avenida Quintana y Parera, referencias, precio y datos, escribir a Gonzalo Martínez, Club del Progreso.

PIEZA GRANDE, amueblada, desea alquilar, Radio Palermo, Belgrano o Flores, con cocina o derecho a ella; para matrimonio, con dos niñitos corta edad; pido y doy referencias; dirigirse por carta a Carlos Pellegrini 46, Juan Carlos. v17

SEÑORA sola busca compañera de pieza, puede dar pensión, Venezuela 2062. v16

SEÑOR SOLO, desea alquilar sala amueblada, con pensión; Dirigir ofertas casilla correo 1437.

SEÑORITA necesita pieza sin muebles, en casa de familia; dirigirse a D. Rodríguez, Moldes 1836, Belgrano.

SE BUSCA negocio con vidriera para dar en comisión sombreros de señoras, medios elegidos, S. T. 700, c. correo 78.

SRA. con hijo mayor, desea 1 o 2 piezas, con coc. y com., en casa de familia, únicos inquilinos, C. Z., Alberti 189.

SEÑORA honorable desea pieza grande en casa lujosa, sin niños, céntrico; detalles a D. A. R., Rivadavia 8373.

SEÑORA, busca pza. s. muebl., radio:; México, Av. Mayo, Bateares, M. Ríos. Of. c. precio M. A., Cangallo 1053. v16

SEÑORITA extranjera, prof. piano, busca una sala o dos piezas, sin muebles, en familia decente, radio central, San Martín 529, 4o. piso, dep. 9. v16

SE BUSCA CASA CON CUARTO BAÑO, completo, entre las calles Rioja y Salta, altura entre 1600 y 2000, oferta con precio K. V. K., México 583.

SE NECESITA una habitación para matrimonio solo; radio: Bernardo Irigoyen, Entre Ríos, Caseros a Independencia; para datos por carta L. Cuasal; Rivadavia 6616.

SE DESEA ALQUILAR CASA QUINTA de cuatro a seis manzanas, con contrato, próxima a estación, hasta media hora de la capital. Tratar San Martín 121, 3er. piso. v16

ALQUILER de PIEZAS SIN MUEBLES CON y SIN PENSION

ALQUILO PIEZA A HOMBRE SOLO; Bernardo de Irigoyen 1361. v15

ALQ. linda pieza, a hombre solo, casa corta fila., Reconquista 1047. v19

ALQUILASE pieza, hombre solo o matrimonio; Agüero 3250. v15

ALQ. 2 PIEZAS juntas con cocina y comodidad; calle Doblas 1682. v16

ALQUILO comedor a personas mayores, casa de familia; Güemes 3780. v15

ALQUILO SALA a matr. sin hijos, cerca Colegiales; Zapiola 1833. v16

ALQUILO pieza para hombres solos; Tacuarí 846, 1o. piso. v15

ALQUILO UNA pieza y comedor, juntos, cocina y baño; Perú 1182. v15

ALQUILASE salita hombre solo $ 40, Cerrito 145, piso 3o., izquierda. v15

ALQUILO pieza muy ventilada, lujosamente amueblada, Cerrito 154. v18

ALQUILO pieza a hombres solos; Tacuarí 751, depto. 22, 2o. piso, derecha. v15

ALQ. LUJOSA SALA Y ANTESALA, MAYores, San Juan 3990, 1er. piso. v15

ALQUILO UNO O DOS PIEZAS, UNICO inq., Solís 1760. v15

ALQUILASE pieza para hombre solo; Cavalle 830, 1o. v15

ALQ. ESPL. pieza ind., prec. módi., h. solo, Av. Quintana 530. v16

ALQ. PIEZA para hombres solos o personas mayores, Paraguay 3778. v16

ALQUILO pieza hombre solo, c. o s. pensión, Libertad 443, piso 5o., asc. v15

ALQ. comedor y pieza a matr. o mayores sin chicos; Cnel. Salvadores 1279. v16

ALQUILO salita y pieza con pensión, baño c. y telf., Talcahuano 862, 1o. v17

ALQUILO pieza a personas mayores, $ 40; México 1443, Dto. H, ascensor. v15

ALQ. SALA Y PIEZA, CASA CHICHE; Colombres 1795. v16

ALQUILO PIEZA muy linda a señor solo, único inq.; Montevideo 318. v15

ALQUILO pieza para 1 ó 2 hombres, casa tranquila, Pringles 569. v16

ALQ. sala y antesala indep. a personas profesionales o mayores; Aguirre 840.

MATRIMONIO o pers. mayores, único inquilino, alquilo comedor y 2 piezas, comod. Jujuy 240. v15

ALQUILO en casa honorable dos regias habitaciones para matrimonio solamente, Cochabamba 1772. v15

LQ. linda habit. con ventana a la calle, a person. muy., casa sin chicos, Canalejas 596, Caballito. v16

ALQUILO pieza grande a personas mayores; Quesada 2958, tratar General Paz 2357.

ALQUILO pieza muy baratas, con todas las comodidades, Lardo Oeste, Presidente Derqui 1772, tranvía L, Pompeo.

ALQ. GRAN COMEDOR y cocina con luz, independiente, a 1/2 cuadra tranvía; calle Río Negro 3846.

ALQUILO en casa familia a personas mayores, tres lindas piezas corridas, comodidades, independiente; Velasco 328.

ALQUILANSE DOS SALAS GRANDES y pieza, juntas, con jardín, $ 200, muchas comodidades; Av. Alvear 2780.

ALQUILO 2 piezas chicas independientes, a matrimonio sin chicos, y otra a hombres solos; Moreno 1360, dept. 26.

ALQ. comedor y pieza, a 2 señoras o matr., sin hijos, casa comoda, moderna; San Pedrito 87, Flores. v16

1/2 C. HARRODS, p. y salas amb., aire, luz, buena comida, precio módico, dep. 329, Paraguay 329. v16

ALQUILO sala a la calle o interior, con pensión, baño, teléfono; Moreno 1284, piso 3o.

ALQUILO SALA y antesala a personas mayores, único inquilino, refer. amp.; vería de 9 a 11; Paraguay 3081.

ALQ. 2 lindas piezas a matr. o mayores, en casa familia, 1 c. de Rivera y Dorrego, tr. 87, 94, 95, 96, 97, Castillo 1771.

ALQUILO piezas, juntas o separadas, para hombres o personas que trabajen afuera; Moreno 1326, 5o. piso, d. 30.

ALQ. gran comedor a matr., luz, baño inst., casa moderna, comodidad; Avellaneda 13 y Río Janeiro, subt. y Lacroze. v16

ALQUILO 2 GRANDES PIEZAS UNIDAS o separadas, en linea cantta, a $0 1 entrambas, Machaín 3118, Villa Urquiza, tomar el 96 y bajar en Acha y Bebedero.

ALQUILANSE dos piezas y comodidades, a una corta familia, en casa matrimonio solo, cerca comunicación subterráneo, calle Pumacahua 723, Flores. v16

PERSONA sola, de respeto, ocupada, familia seria, alquilaría pieza espaciosa, aire y sol, único, referencias, tratar de 14 a 17, Carrasco 825, Subte. v15

ALQUILO MAYORES, HABITACION ventilada, pieclta, cocina, hay baño, flamantes; Andrés Lamas 939, combinación 84, Flores.

ALQUILASE linda pieza grande con toda comodidad para corta familia, Ventura Bosch 6663, altura de Rivadavia número 11200.

ALQUILASE planta alta de petit hotel, entrada en común con el propietario al vestíbulo bajo, a matrimonio o tres personas mayores, cuatro piezas, baño instalado, cocina, patio, $ 150; tratar en la misma, R. Falcón 5969.

COMEDOR alq. casa familia, personas mayores, Bulnes 1868, no hay papel.v16

COMEDOR y dos piezas alq., hay teléfono; Canning 1806. v15

COMPAÑERA de pieza, tratar Chile 1062, depto. 4.

COMPAÑERO de pieza se precisa, Defensa 389.

COMEDOR y pieza se alquilan, French 2359, único inquilino. v16

COMEDOR COMODO Y LINDO; Rodrigues Peña 27.

CASA QUINTA, 2 1/2 horas de Bs. Aires, espaciosa, jardines, montes frutales, 16 hectáreas terreno cedefianse, piezas con pensión a fils. resp., oc. O'Higgins 1937.

DOS HABITACIONES juntas y cocina, alquilo a matrimonio solo; Chile 1328.

DOS SALITAS y piecita, con todas comodidades, se alquilan a mayores en casa de matrimonio, una cuadra al Sur del subterráneo Caballito, Pasaje Coronda 128

EN CASA de fila, se alquila pieza a caballeros, Venezuela 2773.

EN CASA FAMILIA se alquilan 2 piezas y comedor a mayores, juntas o separadas ,Avellaneda 1024, Caballito. v16

EN FLORES, ALQ. PIEZA CON BAÑO Y luz, único inquilino, en familia, a mayores; Merlo 3629. v16

EN FLORES ALQUILO 2 PIEZAS, COcina, luz, a 2 personas mayores, pido referencias, no hay chicos, Terrada 68.

EN FLORES, alq. 2 ó 3 hab., casa mod., c. todas comod., 9 personas dist., con o sin pensión, E. Bonorino 274.

EN CASA DE MATRIMONIO SE ALQ. 2 piezas a personas mayores, sin cocina, se piden referencias; Cangallo 2045, departamento 9, a 1 cuadra del Once.

FAMILIA dec. alquila pieza c. pens. a cab., Corriente 1202, 3er. piso, dpto. F.

FAMILIA alquila dos salas, sin cocina, $ 135; Lima 574. v16

FLORES, 2 c. de la plaza alq. 2 habitaciones espaciosas, c. com., precio módico, tratar Bacacay 2373,

FAMILIA alq. dos piezas a la calle, único inq., con pensión, a matr. o señoras, ref. mutuas, datos, U. T. 5150, Mitre.

HERMOSO comedor y antecomedor se alquilan, Humberto 1o. 1761. v16

HABIT. c. ventana, soleada, alq. a hombre solo, 35 $; Victoria 777, 3o.

LINDA pieza a hombres solos, casa familia alquílase, Cochabamba 1850. v18

MARTINEZ CASTRO 376, ALQ. PIEZA, altura 3900 P. Unidas, sin papel.

PIEZA PARA HOMBRES SOLOS SE alquila; Bdo. de Irigoyen 642.

PIEZA, ALSINA 531, ALQUILASE A hombres solos, luz, baño, etc.

PENSION, casa de familia, piezas a la calle; C. Pellegrini 957.

PIEZA de 4x4 y cocina, se alquila, en $ 45; General Lamos 1642.

PIECITA alquilo con pensión italiana, a hombre solo, Victoria, 1884.

PIEZA alq. con pensión, a hombre o señora sola, R. L. Falcón 2534.

PIEZA GRANDE y COCINA, SE ALQUIla; calle Morelos 721.

PENSION familiar c. o s. piezas, precios mód., 35 de Mayo 42, 2o. piso.

PENSION y pieza a empleados, 50 y 75 $, familia, Salta 153. v16

PENSION 50 $, con pieza 60 $, en f. española, San José 151.

PIEZA alquilo a matrimonio solo o empleados, Independencia 1556.

PIEZA alquilo, Arenales 1149, a matrimonio solo. v16

PIEZA alquilo a hombre solo, único inq., Bulnes 1333.

PIECITA a caballero alquilo, casa de familia; Agrelo 3718.

PIEZA para hombres solos se alquila, Santiago del Estero 1377.

PIEZA en altos, se alquila, a hombre solo, con referencias, Moreno 3271.

PENSION fila. con o sin pieza, telef., baño, Pueyrredón 594. v16

PIECITA ALQUILO A HOMBRE SOLO, decente, trabaje afuera, Pichincha 667.

PIEZA, ALQUILO, MATRIMONIO o personas mayores; Alberti 549.

PIEZA se alquila a caballeros o personas mayores, Triunvirato 1371. v15

PIEZA se alquila, 1 o 2 personas; Estados Unidos 1936. v15

PIEZA ALQUILO HOMBRE SOLO, PUEYrredón 587, dto. 17. v15

PENSION 40 $, con pieza 70, da familia; Maipú 841, 2o., derecha. v16

PIEZA ALQ. VENTILADA a 1 ó 2 hombres, único inquilino; Pasaje Pedro Nolasco 1145 (altura Gaona 1110). v15

SE ALQUILAN dos piezas independientes a personas mayores, Alsina 1052.

SE ALQUILA PIECITA PARA HOMbre solo; Paraná 751. v16

SE ALQUILA una pieza a, y cocina; Larrazábal 128. v16

SE ALQUILA pieza a personas mayores,

ALQUILER de PIEZAS SIN MUEBLES CON y SIN PENSION

SE ALQUILA PIECITA A HOMBRE solo, Humberto 1° 1448, depto. P.

SE ALQUILA UNA PIEZA A HOMBRE solo, Gonda 3474.

SALITA BAJA, ind., alq. a persona sola, tel., sin muebles; Charcas 868.

SE ALQUILA PIECITA PARA SEÑORita; Alsina 1180, dept. 11.

SE ALQ. 3 PIEZAS, junt. o sep., Cerrito 337, casi esq. Corrientes. v16

SE ALQUILA una pieza para matrimonio solo, Chacabuco 1488.

SE ALQUILA PIECITA VENTILADA, Alsina 1816.

SE ALQ. 1 pieza a caballeros, con o sin pensión, sin fils. E. Unidos 670. v16

SE ALQUILA SALA a matrimonio sin chicos, en casa familia; Cavia 2334. v16

SE ALQUILA pieza para hombres solos, Alsina 1161.

SE ALQUILA pieza para hombres solos, Uruguay 69.

SE ALQUILA LINDA PIEZA, ARAUJO 270, altura Rivadavia 10300.

SE ALQUILA UNA PIEZA PARA HOMbres solos, Alsina 1743, dep. 6. v16

SE ALQUILA UNA PIEZA; RIVADAVIA 5261.

SE ALQUILA UNA PIEZA PARA HOMbre solo, Carlos Calvo 1482.

SE ALQUILA PIEZA PARA HOMBRES solos, Balcarce 569, 1o., no hay papel.

SE ALQUILA PIEZA PARA HOMBRES solos; Sanflorea 855, dep. 3o.

SE ALQUILA SALITA, hombre solo, Orientes 3447.

SE ALQ. SALA, a matrimonio o personas mayores, s. cocina, México 840. v

SE ALQUILA pieza grande para personas solas, Maure No. 2240. v

SE ALQUILA PIEZA A PERSONA SOla, sin cocina, Chubut 752. v

SE ALQUILA espléndida pieza para personas mayores, Boyacá 1905. v15

SE ALQUILA pieza a hombres solos, Moreno 481. v

SALA sin cocina alquilo; Santa Fe número 1136. v

SE ALQUILA pieza a hombre solo, Salta 527. v15

SE ALQUILA PIEZA A MATRIMONIO solo; Cevallos 1262. v

SALA ESQ. CON PENSION, se alquila hay teléfono; Salta 1493. v

SE ALQUILA pieza para hombre solo, Solís 338. v

SE ALQUILA pieza a 1 ó 2 hombres muy decentes, San Luis 3438. v

SE ALQUILAN 2 piezas de 8x12, juntas, a personas mayores; Chile 2356. v15

SE ALQUILA UN COMEDOR, SAN JUlián 1250.

SE ALQUILA 1 PIEZA a hombres solos; Alsina 730, departamento 6, piso 4o. v

SALA Y ANTESALA A LA CALLE s. c. p., alquílase, Belgrano 2052, 1

SE ALQUILA UNA PIEZA PARA HOMbres solos, Garay 658.

SE ALQUILA PIEZA para hombres solos, Corrientes 1258, dto. 37, piso 3o. v16

SALA, ANTESALA, VESTIBULO. ALQ. Paraguay 1560.

SE ALQUILAN 2 piezas, José Bonifacio 542, una de Pedro Goyena.

SALA Y PIEZA FORMA DTO. A MAtrimonio, alquilo; México 337.

SE ALQUILA salita, señor o señorita decente, único inquilino, Beruti 3481. v16

SALA ALQ. con pensión, a mayores, con o sin muebles; Cevallos 462.

SE ALQUILA PIEZA PARA HOMBRES solos; Cangallo 1675.

SE ALQ. PIEZA hombres solos o matrimonio, sin cocina; Venezuela 1470.

SE ALQUILA PIECITA A PERSONA sola;; calle Dolores 458.

SE ALQUILA SALITA Y PIEZA, CON puerta a la calle, Terrada 788.

SE ALQUILA PIEZA PARA HOMBRES solos o personas mayores, Piedras 460.

SALA ALQUILO con todas comodidades, 90 $, para familia, Balcarce 712.

SE ALQUILA PIEZA, HOMBRES SOLOS, Cevallos 1221.

SE ALQUILA PIEZA grande, para hombres solos; México 463.

SE alquila un comedor para matrimonio, único inquilino, San Juan 3381. v16

SE alquila una pieza para matrimonio solo, y una piecita, Güemes 3467.

SE ALQUILA 1 ó 2 SALAS a hombres solamente, precio mód., Lacarra 682, frente Parque Avellaneda, Floresta.

SE ALQUILA PIEZA SIN MUEBLES Y otra con cocina, para hombres solos; Maipú 1270, 1o. v17

SE ALQUILA UNA PIECITA PARA hombre solo, se dá y pide referencias, B. Mitre 1419, dep. 4.

SE ALQUILA HERMOSA PIEZA, muy ventilada, a hombre solos o matrimonio sin hijos; Rusaingo 934.

SE ALQUILA una pieza a matrimonio solo, calle C. N. Vega 5656, (antes Guayanas), depto. 3. v16

SALA GRANDE, sin muebl., con pensión, da fila, honorable a matrimonio, casa baja, sol, tranquila, baño. México 1376.v15

SE ALQUILA SALA y pieza juntas o separadas, a matrimonio o personas mayores; Martínez 219. v

SE ALQUILA amplia sala, con luz, a personas mayores, único inquilino, darán razón Rioja 439. v15

SE ALQ. EN CASA FLIA. RESPETABLE sala y antesala, a personas mayores, único inq., Mármol 831.

SE ALQUILAN DOS PIEZAS y una pieclta de alto, con cocina aparte y toda clase de comodidades; José Bonifacio 271, (antes Convención). v15

SE ALQUILA una pieza en Ciudadela a una cuadra de la estación, con luz eléctrica y demás comodidades, San Martín y 25 de Mayo.

TUCUMAN 879, EN PETIT HOTEL, hermosa sala, dormitorio, su cuarto de baño y 1 pieza inter. para matrimonio o caballeros, con pensión de primera, ver por la tarde, referencias mutuas. v15

HABITACIONES AMUEBLADAS CON o SIN PENSION

ALQ. GRANDES SALAS y piezas amuebladas, con pens., B. Irigoyen 297. v1nv

LQ. piezas amueb. con pensión a matrimonio o pers. formal, Cangallo 2431. v15

ALQUILO PIEZAS AMUEBLADAS Y SE da pensión; San Juan 1564. v15

LQ. sala y pieza amuebl. junt. o separ., precios módicos, Sarmiento 732. v18

LQ. AMPLIA pieza bien amueb., a mat. Sarmiento 871, p. 2o., depto. D. v15

ALQUILASE PIEZA amueblada, con pensión, hay teléfono; Junín 861. v18

LQUILO pieza amueb. a 2 jóvenes, Moreno 1326, Dto. 19. v15

LQ. piecita amueblada, a hombre solo, baño caliente, 40 $, Castelli 43. v16

LQ. pieza amueb. c. pens. a cab. o Srta. Moreno 1328, 2o. v15

LQ. pieza rec. am. c. vest., baño c., casa f.; Matheu 166, 1a. v15

LQ. salita amuebl., a caballero, $ 70, casa fila., Av. Mayo 1275, 4o., dto. 7 v15

LQUILO salita con muebles o persona sola; Paraná 251. v16

ALQUILASE pieza amueb. a señora o señorita, Saavedra 1113.

LQ. LINDA SALA AMUEB. A caballero, Chacabuco 447, 1o., derecha.

LQ. 2 piezas amueb., c. pens., p. matrim. o persona sola; Junín 113.

LQ. SALA o antesala amuebl., con pens. a mat. ó 2 homb., fila. Cangallo 2455 v15

LQ. sala con o sin mueb. a caballero; B. de Irigoyen 1123. v15

LQUILO piezas amuebladas, con pensión; Entre Ríos 343, 3er. p. v16

90 $, hab. am. con pens., chalet, mod., Río Bamba 144. v16

LQUILO linda sala, reglamento amueb., baño, tel., pensión; Moreno 1612. v15

LQ. UNA PIEZA CON MUEBLES A caballero solo, 70 $; Tucumán 207.v15

LQUILASE pieza amueblada y pensión, casa francesa; Montevideo 446. v16

LQ. hermosas salas y piezas amueb. con pensión, teléf., Tucumán 747. v17

LQUILO salita amuebleada, con o sin pensión; Corrientes 1254, 4o., G. v16

LQ. sala amueb. a caballero o matrimonio, Esmeralda 517, 4o., izq. v18

LQ. piezs amuebl., c. fam., Moreno 1360, dpto. 23, 5o. piso. v15

LQ. sala amueb., matrimonio o caballero; Av. Mayo 1413, tercero. v15

LQ. pieza bien amueb., c. vest., pens. fliar., a matr., tel., Esmeralda 716. v15

LQUILO linda pieza amueblada a matrimonio, con pensión, Alsina 760, v15

LQ. piezs amuebl., independiente, c. pensión, fila., Córdoba 1030. v15

LQ. PIEZA amueb., $ 50; Nicaragua 4857, tranv. 64 puerta Palermo. v15

LQUILO sala a la calle con o sin muebles, con pensión; Belgrano 1636. v16

LQUILO pieza amueblada, hombres solos, Talcahuano 489, 1o. v15

LQ. pieza amuebl., c. pensión, a caball. $ 90, c. fila., Humberto 1256. v15

LQ. sala dorm. bien amuebl., a caballeros, entr. indep., Paraguay 1971. v16

LQ. en 65 $, pieza am. a la calle, baño, teléfono; Salta 1060. v15

LQ. Palermo 1 o 2 p. am. c. o s. pens., tel. dn. inq., c. fila., Urquiza 2316. v16

LQ. pieza amueb., c. pens. a matr. o 2 cab., c. fila.; Corrientes 889. v16

LQ. linda pieza amueb., a caballero, con pens. italiana, Sarmiento 944. v15

LQUILASE sala amueblada, con o sin pensión, Larrea 749. v16

LQ. pieza amueb. a cab., casa de fila., Salta 147, 1o., derecha. v16

LQUILASE pieza amueblada, a caballero o matrimonio, Moreno 1632. v15

LQ. HERM. HABIT. AM. A 2 PERS., buena comida, Bmé. Mitre 2416. v15

LQUILO piezas amuebladas, para matrimonio y hombres solos; Maipú 317,

HABITACIONES AMUEBLADAS CON o SIN PENSION

LQUILO piezs amueblada, a matrimonio solo, Sadi Carnot 459. v16

LQ. pieza c. muebles y pensión a matrimonio o hombres; Venezuela 1230. v15

LQUILASE sala amueblada con o sin pensión; Talcahuano 332. v15

LQUILO LINDA PIEZA, CON MUEbles; LavaRo 1269. v16

LQUILASE PIEZA AMUEBLADA A caballero; Montevideo 424.

LQUILASE pieza amueblada a caballero solo, $ 35, Asequinga 454.

LQ. piezas amuebl., con pensión, baño, tel., $ 70 y 80, Pueyrredón 594. v16

LQ. piezs con o sin muebles, persona sola, México 1866. v15

LQ. cuarto, comod. y pens. amuebladas, con pensión; Arenales 982, 1er. p. v15

LQ. piecita amuebl., indep., Libertad 443, 1er. piso, D. T. 4866, Rivadavia.

$ 35 ALQUILO pieza con muebles para hombre solo, Sarmiento 2594.

LQ. linda salita amuebl. con o sin pensión, precio módico, Corrientes 2156.

LQ. pieza grande, amueb., a 1 o 2 personas, Sarmiento 971, 2o., dep. D.v17

LQUILO linda pieza amueblada, con balcón, a señor, 40 $, Belgrano 2576.

LQUILASE pieza bien amueb., hay teléfono, Corrientes 1262, p. 1o., derecha.

LQUILASE pieza amueblada con o sin pensión, fils., Talcahuano 1277.

LQUILO habitación amueblada a caballero solo, Chile 713.

LQUILO pieza amueb. a 2 caballeros, precio mód., S. Juan 1826, esq. E. Ríos.v16

LQ. piezs amueb. a pers. may., sin cocina; Corrientes 1263, d. 42, 4o. p. v16

LQUILASE PIEZA bien amueblada, teléfono; Libertad 443, 3o. v16

LQ. a caballero linda salita amueb. y pensión familia, Av. de Mayo 715, 3o.

LQUILASE salita con muebles, a hombre solo, casa fila., Chacabuco 380. v15

LQ. pieza am., ind., un. inq. a señor, poco molesto, Sarandí 1184.

LQ. a joven serio piecita amb. con o sin pens. fam. honorable. Güemes 3164.

LQUILASE PIEZA amueblada a familia, $ 35; Belgrano 312, dep. 3o.

LQUILASE pieza amueblada, baño contiguo, comodidades, Cangallo 4354.

LQUILANSE 1 O 2 PIEZAS con baño, con o sin muebles; Florida 825. v16

LQUILO pieza amueblada a mayores c. cocina, casa seria; Córdoba 672. v16

LQ. pieza c. muebles y pensión a matrimonio o hombres; Venezuela 1230. v15

LQUILASE sala amueblada con o sin pensión; Talcahuano 332. v15

LQUILO LINDA PIEZA, CON MUEbles; LavaRo 1269. v16

LQUILASE PIEZA AMUEBLADA A caballero; Montevideo 424.

LQUILASE pieza amueblada a caballero solo, $ 35, Asequinga 454.

LQ. piezas amuebl., con pensión, baño, tel., $ 70 y 80, Pueyrredón 594. v16

LQ. piezs con o sin muebles, persona sola, México 1866. v15

LQ. cuarto, comod. y pens. amuebladas, con pensión; Arenales 982, 1er. p. v15

LQ. piecita amuebl., indep., Libertad 443, 1er. piso, D. T. 4866, Rivadavia.

$ 35 ALQUILO pieza con muebles para hombre solo, Sarmiento 2594.

LQ. linda salita amuebl. con o sin pensión, precio módico, Corrientes 2156.

LQ. pieza grande, amueb., a 1 o 2 personas, Sarmiento 971, 2o., dep. D.v17

LQUILO linda pieza amueblada, con balcón, a señor, 40 $, Belgrano 2576.

LQUILASE pieza bien amueb., hay teléfono, Corrientes 1262, p. 1o., derecha.

LQUILASE pieza amueblada con o sin pensión, fils., Talcahuano 1277.

LQUILO habitación amueblada a caballero solo, Chile 713.

LQUILO pieza amueb. a 2 caballeros, precio mód., S. Juan 1826, esq. E. Ríos.v16

LQ. piezs amueb. a pers. may., sin cocina; Corrientes 1263, d. 42, 4o. p. v16

LQUILASE PIEZA bien amueblada, teléfono; Libertad 443, 3o. v16

LQ. a caballero linda salita amueb. y pensión familia, Av. de Mayo 715, 3o.

LQUILASE salita con muebles, a hombre solo, casa fila., Chacabuco 380. v15

LQ. pieza am., ind., un. inq. a señor, poco molesto, Sarandí 1184.

LQ. a joven serio piecita amb. con o sin pens. fam. honorable. Güemes 3164.

LQUILASE PIEZA amueblada a familia, $ 35; Belgrano 312, dep. 3o.

LQUILASE pieza amueblada, baño contiguo, comodidades, Cangallo 4354.

LQUILANSE 1 O 2 PIEZAS con baño, con o sin muebles; Florida 825. v16

LQUILO pieza amueblada a mayores c. cocina, casa seria; Córdoba 672. v16

LQ. pieza amueb., con pensión, dos 180 $, Corrientes 1375. v16

LQ. PIEZA amueb., pens. de fam. alre. 80$, baño, tel.; Tucumán 341. v16

LQUILO 1 o 2 salas amuebladas, casa respetable, Defensa 267.

LQ. pieza amueblada, señor solo, casa fila, prec. mód, Corrientes 1537, 2o., izq.

LQ. SALA a pieza amuebl., c. o sin pensión, buen baño; Progreso 1741.v16

LQ. PIEZA AMUEBL. a cabal. en familia; U. T. 45; Moreno 1417, dto. 3.

LQUILANSE 2 PIEZAS CON O SIN muebles, Lavalle 1718.

LQUILO SALA B. AMUEBLADA A 1 O 2 caballeros, señora vasca, Victoria 685.

MATR. o mayores, sólo, pza. amuebl., c. pens., telét.; Esmeralda 328, piso 3o.

LQUILASE PIEZA GRANDE, amueblada, a caballero, 60 $, Alsina 590.

LQ. pieza amueblada, a matrimonio solo, $ 75; Cerrito 1080.

LQUILO SALA con o sin muebles, pensión, fila. vasca; Victoria 1632.

LQUILO sala con o sin muebles, pensión, fila. vasca, tel., Defensa 853.

LQ. pieza grde. c. muebles, sr. solo, confort, Zavaleta 24, alt. Caseros 2800.

$ 48 PIEZA amueb., a la calle, para caballero; Sulpacha 863.

LQUILO SALA y pieza amueblada, Corrientes 1254, piso 5o., der. v16

NTESALITA amueblada, con todas comodid., y pens., alq. Lavalle 1478, v16

LQ. una pieza grande, amueb. a 1 ó 2 pers. con o sin pens., Medrano 134.

LQ. salas y piezas con pens., amueb., a matr. o cab., San José 146.

LQUILO SALA AMUEBLADA, UNICO inquilino, Juncal 2377. v16

LQUILO pieza amueblada, a matrimonio con pensión italiana, Victoria 1856

LQUILASE pieza amueblada con o sin pensión, Tucumán 1544, depto. 10. v16

LQUILASE pieza amueb. para caballero o matr. solo, Cangallo 1543, sin papel.

LQ. pieza o com. amueb. c. pens. a mat. o comp. o pens. sola, Alsina 2023, fila.

LQ. hermosa habitación, 2 indos muebles y baño contiguo. Corrientes 1766.

LQUILO PIEZA amueb. a señor solo o pers. mayores; B. Mitre 1537, 1o. p.

LQ. REGIA SALA y piezas con muebs. nuevos, con b. pens, fliar., B. Peña 117. v16

LQ. sala y piezas amuebladas, con o sin pens., prec. mód., Arenales 902, 2o. v18

LQUILASE espléndida pieza con muebles a la calle, Uruguay 291, piso 2o. v18

LQUILO a caballero, pieza o sala amueblada, Charcas 1528, 1er. p. izq.

LQUILO pieza y salita amuebladas, matrimonio o pers. sola, Paraná 358, 3o. F v16

LQUIL. pieza amueb., con pensión, persona sola, B. Mitre 1505, 2o., derecha v16

LQ. pieza bien amueb. baño caliente, excelente pensión, matrimonio o personas sola, Lavalle 1346, dto. 4, 1er. piso.

LQ. a señor solo, pieza amueblada, sin pensión, casa de familia sería y tranquila; Venezuela 583. v25

LQUILO pieza amueblada, barata, a señor solo, en casa de matrimonio solo, Defensa 1547, dep. 2. v15

LQ. REGIAS salas amuebladas, con pensión a artistas, en flia., baño caliente y teléfono; Wiamonte 913. v15

LQ. PIEZA AMUEBL., CON PENsión o pensión sin pieza, casa familia; Rivadavia 1575, primer piso. v16

LQ. hermoso comedor y dormitorio a la calle, lujos. amueb., a personas mayores, fila. Lima 372, piso segundo. v16

LQ. señor extranjero, serio, pieza con o sin muebles, tres cuadras Constitución, Edo. de Irigoyen 2386. v15

LQUILO sala y piezas reg. amueb. con o sin pensión, hay teléfono; Corrientes 1175., familia. v16

LQ. a matrimonio pieza, pensión, reglamento amueblada; Corrientes 1387, 1.o, izquierda. v15

LQ. habit., eleg. amueb., excel. pensión, baño cal., fam. alemana, distin, Canning 2579.

LQ. a Srta. o Sr. pieza caballeri., pensión, Rivadavia 361, 2 cdras. subt., Caballito.

LQUILO PIEZA amueblada, a matrimonio solo, único inquilino; Vería de 9 a 14; Esmeralda 1056, p. 1o., depto. E.

LQ. HABITACION dulcemente amueb. pensión, a matrimonio, único inq., Bogotá 2021, telef. 2874, Flores.

LQ. PIEZA bien amueblada, c. baño, a caballero, con pensión, casa familia; Paraná 358, 4o. piso, depart. G.

LQ. 1 o 2 salas amueb., independ., c. pensión, baño cal., teléfono; Cerrito 607, 3er. piso, izqda.

LQ. a caballero dist. linda caja bien amueb., pensión de 1a., baño cal., tel., piano, etc., en casa de poca familia. Lima 474, piso 1o., depto. 2.

LQUILO pieza en anotes, bien amueblada y pensión, por 90, teléfono, baño caliente, flia. argentina; Corrientes No. 2906. v15

LQUILANSE a caballeros distinguidos, regias habitaciones amuebladas, con o sin pensión, baños calientes, teléfono y mensajero. Tratar, Viamonte 918. v15

LQUILO SALA, balc. vista al río, am., buena pens., hab. int., comod. para con, a 90 $ por pers., matr. o caball.; Paraguay 839, dep. 337, 3er. p., 2o. ascensor.

BUSCO compañero para pieza amueblada con o sin pensión, Belgrano 1460. v16

BELG., alq. sala y pieza juntas o separadas, amuebl., y pensión, caballero o matrimonio, $ 80, 100; Superf. 1455.

COMPAÑERO de pieza amueblada, necesito, $ 34.60, Belgrano 2137.

COMPAÑERO segundo pieza amuebl. con pensión, 70 $, baño, teléf., Libertad 1075.

DOY pensión, sala amueblada, a matrimonio o compañero, 140 $, Lima 1241.

EN FLIA. alq. pieza con muebles, B. 1 ó 2 caball., únicos; Anchorena 481. v15

EN CASA alemana se alq. habit., con balcón a la calle, amuebladas, pensión de 1a., todo confort, med. cuadra de Cabildo y 2 de Colegiales; Aguilar 2474. v16

FLORES, alq. pieza amueblada, pensión, baño y teléfono, Pedernera 688.

FLIA., pza. c. muebles alquila a compañera de pieza; Victoria 824, 2o.

FAMILIA alq. sala b. am., 1 ó 2 pers. b. com., conf., teléf., Viamonte 1766. v16

FLIA. dist. alq. a caballero linda salita amueb. indep. Gurruchaga 1886. v15

FLIA. inglesa alq. confortable pieza amueb. c. o s. pensión, pleg. al por-

HABITACIONES AMUEBLADAS CON y SIN PENSION

FLIA. alq. pieza amueb. a caballero $ 45; B. de Irigoyen 1122.

FLIA. desea compañero de pieza, con muebles y pensión para señor formal, $ 70, Rivadavia 1875, U. T. 0522, Lib.

FAMILIA italiana alq. sala amueblada, aire, luz, ecl, baño caliente, piano y teléfono, a empleados; se da pensión, semi. Casa seria, Cangallo 489. v15

FAMILIA dos pers. honorable, tranq. alq. a matr. iguales cond., comedor y dorm. luj. amuebl., indep., baño caliente, comod., 1/2 cuadra subt.; Paramaribo 45, altura Rivadavia 6800. v15

HERMOSA p. alq. a matrimonio solo amueb. y pens., Alsina 1347, p. A. 1o.

HABITACION amueblada c. 2 camas, a 2 o a pensión; R. Peña 37.

HERMOSA sala c. o s. mueb. y buena pens., p. matr. o 2 cab., que deseen vivir como en su casa, V. Gómez 2031.

LINDA pieza amueb. alq. a matrim. o persona sola; Charcas 1582, dep. 11.

LUJOSA SALA, reglamento amueblada, pensión de 1ra., en flia., baño cal. y teléfono, se p. y den ref., Venezuela 535. v16

MARTINEZ, alquílase pieza grande, amueblada, para dos caballeros, sin pensión, quinta La Margarita, calle 9 de Julio Peña, entre Alvear y López.

PARTICULAR, pieza amueb., c. pensión, p. b., 2 cab. o matr. s., Sgo. Calera 443

PIEZA amuebl., con pensión, en fam. alemana, Talcahuano 362, 2o.

PENSION y pieza amuebl., a una o dos personas, $ 65 cju., Tucumán 418.

PIEZA bien amueblada y ventilada, alquílase, Talcahuano 446, 2o. piso.

PENSION, buena, $ 35, con cuna, a caballero, 60 $ fila., B.

OFICIOS DIVERSOS PEDIDOS

CARPINTERO ebanista se precisa, Matheu 462.

CARTONERO medio oficial encolador, se necesita, Victoria 1898. v16

CORTADORES de calzado fino de señoras, se necesitan, Córdoba 2753.

CAFETERO muy práctico y tayacopas, preciso; Victoria 149, de 8 a 10.

COCINERA recomendada, corta familia, necesito, hay serv., Marcelle 3704. v16

CARPINTEROS, buenos ébenistas se necesitan, Esmeralda 191.

CARPINTERO medio oficial preciso para colocación, Perú 1349.

CORTADOR de calzado, aprendiz, se precisa; Santiago del Estero 1176. v16

CORTADOR especialista en trajes niño p. registro, se necesita, Corrientes 1850.

CORTADOR para confección se necesita; Bartolomé Mitre 1180.

CARPINTERO, 1|2 oficial, necesito; pago $ 5 .4 por día; Acevedo 3909.

CAMISERAS, armad. práct., neces., trab. todo el año; Tucumán 688. v17

CALZONCILLERAS prácticas, necesitan; trab. t. el año; Tucumán 688. v16

CARPINTERO, 1|2 oficial o aprendiz adelantado, preciso; Pedro Goyena 126.

CUELLERAS y visteras de camisa, con muestra, necesito; Sarmiento 1372. v16

CIGARREROS y cigarreras se precisan, para fino, C. Pellegrini 751. v16

CORTADORES de calzado fino de hombre, se necesitan, Medrano 1668. v16

COSTURERAS de cuellos con muestra, preciso; Chile 1808. v16

CORTADOR de calzado, aprendices adelantados, se necesitan, Victoria 2459.

CARPINTERO preciso, con herramientas, para el interior; Pichincha 1070, p. por Bsturia. v17

CORREDRES y tapiceros, paño inglés para tapicería, vendo al detalle, más barato que nadie, Victoria 3184. v21

COSTURERA sin pretensiones, para componer ropa, se precisa, Gro. del Estero 2811.

CAMISERAS para trabajo muy fino, con muestra, preciso, se pagan altos precios; The Brighton, Sarmiento 645. v16

CUELLERAS para trabajo muy fino, con muestra, preciso, se pagan altos precios; The Brighton, Sarmiento 645. v16

CORREDORES retratos, gran reclame casa, conf|g, sueldo o comisión, necesito; Humbert 1209. v15

COSTURERAS de guardapolvos y mandiletes, se necesitan en General Hornos 18, plaza Constitución. v17

COSTURERAS para batones y delantales se necesitan, muy prácticas, se paga bien; Venezuela 746. v15

COSTURERAS para blusas marineras y pescadoras, con muestra, se precisan, Harrods Ha. As. Ltda., San Martín 871, p. 1. v17

CADETE de escritorio, con buena caligrafía y ortografía, se necesita, sueldo $0 .0, dirigirse por carta a Kelite, Rivadavia 2149, indicando referencias y edad.

CORREDORES para retratos a lápiz, prácticos precisamos, casa, comida y buena comisión, Crámer 139, Sarandí, Avellaneda. v16

CORREDOR práctico y bien relacionado para caramelos y dulces, necesitamos, sueldo $ 400 mensuales, escribir con referencias a Corredor, Medrano 1168. v16

CORREDOR representante para Casa importadora de vinos y licores, que tenga sus clientela, radio central, Escribir poste-restante H., 16. v16

COSTURERAS para blusas de niño, necesitamos; pagamos bien pero exigimos buen trabajo; G. Hornos 16, plaza Constitución. v16

CAPATAZ para fábrica de mosaicos, que entienda bien el oficio, dirigirse por carta directamente a M. L. G., Australia 1731 indicando edad, estado, donde trabajó o trabaja y sueldo que pretende. v15

DEPENDIENTE de almacén, joven, con años práctica nec., Santa Fe 3499. v16

DEPENDIENTE de almacén se precisa; Solís 495.

DEPENDIENTE de almacén se necesita, Echeverría 3202.

DEPEND. almacén, joven, buena presencia, también corretear, nec. Casilla Correo 744.

DEPENDIENTE práctico para hacer el despacho en una escribanía, preciso con buenas recomendaciones. Por carta a Correo Central, poste restante, L. 20. v16

ENCERADORES de pisos, prácticos, decente, de 8 a 7, Moreno 1683.

ESTUCHEROS aprendices adelantados y para mand. preciso, Montevideo 236. v16

ENFERMERAS competentes se necesitan para sanatorio; Beigrano 1954.

EMPLEADOS se necesitan, prácticos ventas, confecciones y artículos para hombres, ciudad del interior, buen sueldo, Rivadavia 1255, Escritorio 110, mañana libres, de 11 a 14.

EMPLEADA señora o señorita sería, de buena presencia, para atender un escritorio comercial que se instalará en breves días, debe saber contestar correspondencia comercial y tener buena letra. Escribir indicando edad, nacionalidad y pretensiones de sueldo y recomendaciones. Dirigirse a F. U. A. Poste Restante, Correo Central.

ESTONEADORA, vainillladora o máq. Singer se precisa, Corrientes 3878. v16

ESTONEADORAS máq. Singer, 2 agujas, prácticas y aprendizas, Alsina 1999 v18

FILET, OFICIALA para bordar filet, se necesita, trabajo todo el año, buen pago, Florida 378. v17

FOTOGRAFO se necesita un operador y retocador de negativos que sea competente, para ciudad del interior, ocurrir Rossi y Lavarello, Corrientes 678. v15

GALPONISTAS bien prácticos en construcciones de chalet se necesitan, Quesada 4961, V. Urquiza. v16

HERREROS p. celosías, frentes y vidrieras, necesito; Acevedo 480-82. v15

LUSTRADOR DE MUEBLES, se necesita; Pichincha 969.

LUSTRADORES de muebles, se necesitan, Río Bamba 423.

LUSTRADOR de muebles, medio oficial, muy compet., preciso, Pavón 3470.

MUCHACHAS se necesitan en la fábrica, art. de reclame, Yatay 233.

MUCHACHA precisa, poco trabajo, San Nicolás 4274, Villa Devoto.

MEDIO oficiala para blusas finas, necesito, Castillo 129.

MUCHACHO práctico se necesita para bazar, dirigirse Catamarca 1492.

MEDIO OFICIALA o aprendiza adelant. de vestidos, preciso; Arenales 1698.

MUCHACHA, poco trabajo, flia. sola se precisa; Victoria 748.

MALLA, OFICIALA para malla, necesito, trabajo t. el año; Florida 378. v17

MUCHACHAS para fábrica capsulas, necesito, Bacacay 3161, (Flores). v16

MECANICO matricero, fábrica tapas corona, necesito, Bacacay 3161 (Flor.). v16

MUCHACHO de 15 a 16 años, se necesita limpieza confitería, Juramento 1700.

MEDIO MECANICO para fábrica de carbones, necesito, Planes 1141, Caballito.

MEDIO oficial pintor autos, competente, se precisa, Cabello 3395. v16

MUCHACHO para almacén, de 17 años, necesito, Arévalo 3508.

MUCHACHO práctico en reparto de carne, preciso, Salguero 1368. v15

MUCHACHAS precisa don, lijar bastidores, 1.50 día, Santander 1208. v15

MUCHACHO p. limpieza y mand. q. sepa and. en bicicl. C. Pellegrini 1236. v16

MUCHACHO de 14 años, para trabajo de fábrica, preciso; Independencia 2165 v17

MUCHACHO con cédula de identidad, se busca para ayudante de tambo en La Pampa; R. Peña 568, de horas 14 a 16.

MUCHACHO con bicicleta se necesita 4 horas por día, 40 $ y comisión; Amenábar 615. v16

MUCHACHO se necesita, 1|2 peón, que sepa andar en triciclo; ocurrir hoy de 10 a 12; Belgrano 1880.

MUCHACHO para escritorio, de 14 a 16 años, con buena letra, se necesita, dirigirse por carta único, Florida 470, esc. 312

MONTADOR especialista en aseensores eléctricos, con muchos años práctica, se necesita, Avda. Vélez Sársfield 318. v16

MEDIO oficiala y aprendiza, se necesitan para taller de pantallas y cortinas; Suipacha 555. v16

MUCHACHAS y chicas con libreta del Departamento Nac. de Trabajo, se necesitan; Cochabamba 3600. Fábrica de envases.

MUCHACHO de 13 a 15 años para que hagaceres de escritorio, se necesita. Dirigirse personalmente hoy domingo, de 9 a 12, Reconquista 46, oficina 722.

NECESITASE corredor con conocimientos productos frigoríco para la venta en cerfa. plaza; contestar con referencias, etc., Oficina 405, casilla de correo 76. v17

OFICIALES y 1|2 oficiales frentistas se necesitan; tratar, Paraguay 2022.

OFICIALA de vestidos que hable francés, se precisa, Bmé. Mitre 646.

OFICIAL tupista y demás máquinas de labrar maderas, preciso; Virgenes 1220. v16

OFICIAL mueblero necesito, Canalejas 1933, Caballito.

OFICIAL escaleristo competente, se precisa; Defensa 562.

ORDENADOR y muchacho boyero, para campo, preciso; Garay 1437.

OFICIAL frentista, con herramientas, se necesita, Lima 957.

OFICIAL talabartero, se necesita, calle Australia 3316. v17

OFICIAL cinturero hojalatero, se necesita, Venezuela 1139.

OFICIALES herreros necesito, calle Virgenes 1859.

OFICIALA de vestidos se necesita; Av. Cristóbal 29. v16

OFICIALES sastres, y chalequeras se necesitan, California 3543. v16

OFICIAL sombrerero, para compostura y blanqueado, necesito, trabajo todo el año, bien pago. v15

OFICIOS DIVERSOS PEDIDOS

OFICIAL peluquero p. campaña, prefiere italiano y competente, Cerotti 1734. v15

OFICIAL sastre se necesita, para la campaña, dirigirse a la sastrería de Hoind y Pereyano, Esperanza (Provincia de Santa Fe). v19

OFICIAL peluquero, soltero, competente, se precisa, puerto M. del Plata, informar por carta, peluquería A. B. C., Moreno y San Juan, Mar del Plata. v17

OFICIALES carpinteros, uno de coslio, para hombre y señora, y otro para clavado y complatura. Se pagan buenos sueldos. Pue. carta o personalmente, en Mercedes F. C. O., calle 16 y 17. v15

PRECISO costurera, costura fácil de tejidos, surveidora, Cabrera 3697.

PEONCITO para mandados y limpieza, se precisa; Vlamonte 799.

PANTALONERAS medida fina, con muestra, se necesitan; Sarmiento 1078. v16

PINTOR práctico para camas de hierro, se necesitan; Vieytes 1349. v15

PINTORES, preparadores de autos, se precisan; Wenceslao Villafañe 40. v15

POMPIER sastres, buenos oficiales, se necesitan, Au Petit Duc, calle Sarmiento núm. 1073. v16

PANTALONERAS de confección fina, se necesitan, hechuras 2.20 y 2.40; presentarse con muestra, tall. Albión House, Maipú 171. v16

QUINTERO que sepa su obligación, se necesita; dirigirse por carta a Fidel Hansbear, Quequén, F. C. S. v18

REPARTIDOR, c. chanita y caballo, precisa fáb. dulces; G. Urquiza 1925.

REPRESENTANTES radicados en ciudades o pueblos de importancia de la República, se necesitan para la venta de cognac fino y ponche. Por carta a "Ponche", Rivadavia 1255, escritorio 408. v17

SE NECESITA lustrador para barnizar muebles, Garzón 1483. v16

SE PRECISAN buenas medio oficialas de vestidos mano, fino; Libertad 1215. v16

SE NECESITA medio oficial fundidor bronce, Sarmiento 3759.

SE NECESITAN remendadoras de bolsas; Victoria 2450. v15

SE PRECISAN aparadoras para trabajar adentro, Cucha Cucha 3372. v15

SRTA. buena presencia para practicar venta modas preciso. Lavalle 884. v15

SE NECESITAN medio oficialas modista muy adelantada; Florida 635. v15

SE NECESITA costureras de batones y polleras. Helguera 648, Flores. v15

SE NECESITAN tejedoras o tejedoras en máquinas rectilíneas, Echeverría 2340, Belgrano. v17

SE NECESITA oficial fildero, inútil presentarse sin certificado que acredite su competencia, se prefiere extranjero; Humberto I 2407. v16

SEÑORITA se precisa sin pretensiones para auxiliar de escritorio y que sea algo práctica en la venta de sombreros y vestidos, debe tener buena letra y ortografía, tratar de 8 a 11.30, C. Pellegrini 520.

TORNERO se necesita, San Fernando, calle Constitución 1283.

TEJEDORA práctica para medias, se precisa; Fray Cayetano 1029.

TEJEDORES y tejedoras prácticas para toallas, preciso; Pueyrredón 1842. v16

TRANSPORTISTA litógrafo se precisa en los talleres gráficos "Olivieri y Domínguez", calle 4 entre 42 y 43, La Plata. v17

VISTERAS camisas, trabajo fino, preciso; Belgrano 2470, taller eléctrico. v15

VIDRIERISTA para importante tienda de la campaña, se necesita. Ofertas a Casilla Correo 945. v16

ZAPATILLERO preciso, Las Casas 3657.

ZAPATEROS ruederos de Luis XV, se necesitan, Córdoba 2752.

ZAPATEROS desformadores de hombre, fino, se necesitan; E. Unidos 1343. v16

ZAPATEROS, preparad. de calz. Luis XV, a máq., se prec. S. del Estero 1179. v17

ZAPATERO maquinista armador de puntas núm. 5, necesito, Belgrano 3264. v16

ZAPATERO armador para máquina a black y maquinista aparador se necesita, Tucumán 3149. v17

OFICIOS DIVERSOS OFRECIDOS

ASERRADOR con buenos certificados se ofrece, competente, Deán Funes 813. v18

APRENDIZ para tipógrafo, se ofrece, Manco 1562.

AYUDANTE o enfermero se ofrece, muy práctico para médico o sanatorio, por cerca a J. M., Rivadavia 1932, 2o. v19

CAPATAZ albañil muy competente y serio se ofrece, Urquiza, Posta restante.

CORREDOR joven se ofrece, venta cualquier artículo, L. H. P., Perú 1734. v17

CARPINTERO oficial competente, con herramientas, ofrécese; Alsina 1621. v15

CARPINTERO ofrécese mueblero con y sin herramientas y banco o sin; chacras 4028. v16

CORTADOR sastre, de 1ra. categoría, se ofrece, en cualquier punto; fuicamente, tu por corta; F. M., San José 853. v19

CUESERO mecánico, con buenos certificados, casado, se ofrece, C. P., Arredondo 2477, capital. v16

SE OFRECE para obrajo o aserradero, persona de mucho conocimiento, carta a R. M., Beruti 1478.

SEÑORITA sería, educada, buena presencia, desea empleo consultorio médico o dentista o teléfono; Córdoba 3258. v17

SEIS peones se ofrecen de quinta, italianos, recién llegados de Italia, para alrededores de la capital, rec., Palos 531. v16

SE OFRECE mecánico, persona seria y competente, para autos, tractores, con buenos certificados y recomendaciones, como chauffeur para particular o camión de comercio; dir. Venezuela 820, Zapatería.

SE OFRECE dependiente de almacén, tratar Bolívar 160. v15

SE OFRECE 1|2 oficial sastre, trabajo fino, casa y comida; Lavalleja 889. v15

TAMBRERO práctico ofrécese p. amansar de hacienda y comprende algo en queso, para tratar Salguero 1162. v15

ZAPATERO medio oficial de confianza, se ofrece, Guevara 1469.

SERVICIO DOMESTICO PEDIDO

AMAS DE LECHE

AMA necesito, de 6 a 7 meses; Q. Bocayuva 760.

COCINERAS Y COCINEROS

COCINERO italiano, se precisa, almacén; Gaona número 3.

COCINERA, todo servicio y demás quehaceres, se necesita; Junín 1044.

COCINERA para corta fila, sin chicos, s negocio ofrécese; Venezuela 2765. v16

COCINERA buena, para pensión, se necesita, Lavalle 1761.

COCINERA se necesita, sueldo 50 $, pequeña; Pueyrredón 977.

COCINERA se necesita con cama; Santa Fe 2778.

COCINERA con chica necesitase, $ 60; Ascuénaga 1081, tr. de 11 en adelante.

COCINERA que quiera lavar, buen sueldo, necesito, Corrientes 1610, de tarde.

COCINERA joven, necesito; Gómez 3255 entre Gaona y Agüero, 2-10. v16

COCINERA, sencilla y otros quehaceres, se precisa, Beruti 2725. v15

COCINERA buena se necesita, sin cama, para matrimonio; Junín 1023. v16

COCINERA sencilla, con cama, recomendada, se precisa; Larrea 63. v15

COCINERA para pensión, que sepa bien cocinar, Lavalle 2462. v15

COCINERA y quehaceres se necesita, Caseros 400, piso 3o., dep. E. v15

COCINERA recomendada, se necesita, calle Arenales 3896. v15

COCINERO para restaurant, se necesita, Lavalle 2290. v15

COCINERA sin pretensiones se necesita; Bustamante 1748. Poca familia, sueldo de 40 a 45 $. v15

COCINERA y otros quehac., precio p. corta familia inglesa; Caseros 410, 3o. peso, depto. D., de 3 a 12.

LAVANDERAS

LAVANDERA se necesita para lunes y martes, Pozos 1376. v15

MUCHACHAS Y MUCHACHOS

MUCHACHA se necesita, para corta familia, con retiro, Solís 1375.

MUCHACHO serio de 12 a 14 años, se necesita, Constitución 4046. v16

MUCHACHA servicio, entienda cocina, buen sueldo, preciso, Arenales 3081. v16

MUCHACHA precísase Sáenz Peña 128.

MUCHACHA preciso para matrimonio solo, Solís 281, altos.

MUCHACHA de 17 a 20 años, se necesita para todo trabajo, Jujuy 867. v17

MUCHACHA para ayudar a quehaceres, se necesita; Portela 149.

MUCHACHA se necesita para casa de familia, b. sueldo; Sarmiento 4470. v15

MUCHACHA para trabajos livianos, se necesita, Agüero 414. v16

MUCHACHA para ayudar a corta familia, necesito, H. Hernández 2733.

MUCHACHITA para poco servicio se necesita, S. L. Falcón 3218. v16

MUCHACHA de 15 años se necesita, San Juan 2479, dep. 2. v16

MUCHACHA precisa sin cama, pago 25 $, Mathen 667.

MUCHACHA precisa matrimonio solo, trabajos domésticos, Convención 3208.

MUCHACHA con buenas referencias se precisa; 3 de Febrero 3424. v15

MUCHACHO, 12 a 14 años, se necesita; Santa Fe 2608.

MUCHACHA servienta se necesita, sueldo 50 $; Zapata 843, Belgrano. v15

MUCHACHA 14 a 15 años, por 1|2 día, ayudar quehaceres, Junín 1023. v16

MUCHACHA de 12 a 15 años para matrimonio, 1|2 día, Bueno 1052, dep. 4. v16

MUCHACHA, que entienda cocina, s. cama, necesito; Sarandí 21, depto. 13. v15

MUCHACHA, precisa para los quehaceres de casa, buenos cocina, Tacuarí 442 v16

MUCHACHA se precisa; Humberto I 2308. v15

MUCHACHO de 14 a 15 años, necesito, presentado por el padre; Córdoba 3[illegible]

MUCHACHA o chica necesito, ayudar quehac., 2 pers. h. solo; Pueyrredón 1347, piso 2o., dep. K. v15

MUCHACHA de 13 a 15 años, para matrimonio solo, necesito; Concepción Arenal 3539, Belgrano. v16

MUCHACHA de 14 a 17 años, para jugar con una niñita, con o sin cama, precios Coronel Díaz 2419. v16

MUCHACHA 14 a 15 años se necesita para corta familia, sueldo $ 30; Olavarría 1572. v16

MUCHACHA para ayudar quehaceres matrimonio solo, puede aprender a coser, sueldo 20 $, necesito; Arenales 1739.

MUCHACHO recomendado, 13 a 14 años, necesito, mandados y limpieza, 1040 Lavalle 1036.

MUCHACHA con retiro necesito, todo servicio; E. Ríos 1408, 2o. piso; Gaiman.

MUCHACHA para niñera y sirvienta, que sepa algo de cocina, se necesita con referencias; Bmé. Mitre 2460, dep. A. v16

MUCHACHA de 16 a 17 años, necesito, pocos quehaceres, matrimonio solo, Emboina 1521. v16

MUCHACHA formal, recomendada, para niñera y quehaceres, necesito, Helguera 40.

MUCHACHO o mujer, se necesita, Plaza para el mandado. Buen trato, Anchorena 1338.

MUCAMAS Y MUCAMOS

MUCAMO segundo o valet práctico se necesita; Cerrito 1260.

MUCAMA para sanatorio se precisa, B Mitre 2334.

MUCAMA general, sueldo $ 60, se necesita, Ocampo 1110.

MUCAMO general se precisa, Azcuénaga 1025.

MUCAMA joven, recomendada, se precisa, Andes 3911. v17

MUCAMA de comedor y otros quehaceres se necesita, J. B. Uriburu 1096.

MUCAMA y sirvienta que entienda de cocina, se precisan; Boyacá 690. v16

MUCAMA se necesita, de 45 años, con carnet, $ 100, Catamarca 1477. v15

MUCAMA general, se precisa; Patricios número 311. v15

MUCAMA para matrimonio precisa; B. Mitre 1505, 2o., derecha. v18

MUCAMA bien asenda, se necesita, calle Superí 1867, Belgrano. v15

MUCAMA general, sueldo $ 45, se necesita en Rivadavia 2481. v15

MUCAMA para comedor y otros trabajos, preciso, trat., R. Peña 2068. v15

MUCAMA niñera, formal, se precisa, se pa su oblig.; Flores 4016. V. Garaíield.

MUCAMA bien recomendada, que entienda de costura se precisa, sueldo 60 pesos; calle Cabildo 1561, Belgrano. v15

MUCAMA general para corta familia, hay conserje, sueldo 60 $, presentarse el lunes; Paraguay 835.

MUCAMA general, que entienda de comedor y niñera, compet. y bien recomendadas, se necesitan, Pampa 3520.

MUCAMO o mucama se necesita, reparto, en San Isidro, calle Gral. Brown número 178; sueldo 50 a 60 pesos. Tratar de 9 a 12.

MATRIMONIOS

MATRIMONIO formal, para todo quehacer, joven, se necesita, Hotel Regina; Vicente López, F. C. C. A. v25

MATRIMONIO sin hijos, ella cocinera y él jardinero, precisamos; Las Heras No. 92, Ramos Mejía.

NISERAS

NISEÑA con buenas recom., sueldo 30 $, se necesita; Arenales 3474. v15

NISERA-MUCAMA, se necesita; Bmé. Mitre 3748, depto. A. v16

NISERA se precisa de buena presencia y recomend., tratar Cuba 2851, Belgr.

NISERA con amplias recomendaciones se necesita, Paraná 335, 2.o piso. v16

PORTEROS

PORTERA con carnet, de 45 años, se necesita, Brandsen 220, Depto. 7. v17

SIRVIENTAS

SIRVIENTA joven, con cama, matrimonio solo, se necesita; Chile 3206.

SIRVIENTA se necesita, calle Lavalle número 558.

SIRVIENTA que sepa cocinar, necesito, con retiro, Corrientes 830, de 7, a 2, p. 1

SIRVIENTA con cama, que sepa cocinar, necesito; Independencia 1428.

SIRVIENTA necesito, pago bien, cama Lafuente; Corrientes 2077.

SIRVIENTA que entienda cocina, Avda. San Martín 2976.

SIRVIENTA necesito para matrimonio, hasta $ 60, Cervino 4463, P. Italia.

SIRVIENTA para corta familia se necesita, Sarmiento 424, 2o. piso.

SIRVIENTA para 2 personas se precisa; Caseros 2749, 2o. piso.

SIRVIENTA o muchacha para cuidar un nene, se necesita, Paraná 256.

SIRVIENTA precisa corta familia, buen trato, poco trabajo, Sáenz Peña 2626.

SIRVIENTA se necesita en corta familia inglesa; calle Rosario 896. v16

SIRVIENTA que entienda cocina, se necesita; Sucre 2441, Belgrano.

SIRVIENTA para todo trabajo preciso; prof. recién venida, Tucumán 1691.

SIRVIENTA para corta familia, se necesita, Thames 2221.

SIRVIENTA para matrimonio, que entienda de cocina, 60 $, sec. Cabildo 1518.

SIRVIENTA, se necesita, calle Juramento 4474.

SERVICIO DOMESTICO PEDIDO

SIRVIENTA con cama, para matrimonio, se precisa, Cabildo 2941.

SIRVIENTA se necesita para todo trabajo, con cama, Juramento 1856.

SIRVIENTA se necesita; Belgrano 1323.

SIRVIENTA precisa, calle Martín García 284.

SIRVIENTA SE NECESITA; Bartolomé Mitre 3077.

SIRVIENTA sería, que sepa cocinar, con cama, necesito; Chacabuco 705.

SIRVIENTA española, joven, se necesita; Ecuador 1527.

SIRVIENTA joven necesito con retiro, lavado y cocina; Libertad 778, D. 3.

SIRVIENTA con cama, que sepa lavar y cocinar, necesito; Varela 358.

SIRVIENTA para medio día, se necesita, Tucumán 2061, depto. 3.

SIRVIENTA que entienda de cocina, se necesita, calle Defensa 1735. v16

SIRVIENTA para poco trabajo se necesita, prof. argentina, Av. Mayo 891, 4o.

SIRVIENTA entienda cocina necesito; hay mucama; Rivadavia 2591, 2o. 3o.

SIRVIENTA se necesita para restaurant, Victoria 1836.

SIRVIENTA, con cama, necesito, Burela 2629, V. Urquiza. v15

SIRVIENTA joven se necesita, Uruguay 311, sueldo 40 $.

SIRVIENTA para todo quehacer se necesita, Córdoba 3210. v15

SIRVIENTA que entienda de cocina, se precisa, Talcahuano 742.

SIRVIENTA para todo servicio, se necesita, Juncal 2815.

SIRVIENTA preciso, de 45 años, que tenga carnet, Aguirre 608.

SIRVIENTA con retiro se necesita, Leandro N. Alem 1746, dep. 3.

SIRVIENTA aseana se precisa, Quintino Bocayuva 212.

SIRVIENTA lavado y cocina, necesito; sueldo 50 pesos; Cabildo 802. v16

SIRVIENTA que entienda cocina, corta d|a, necesito; Pergamino 109, Flores.

SIRVIENTA necesito, San Eduardo 2579, Flores.

SIRVIENTA se necesita, San Salvador 4611.

SIRVIENTA que sepa cocina se precisa; Charcas 2042, 60 pesos.

SIRVIENTA necesito, poca familia, Sap Juan 3549.

SIRVIENTA entienda cocina se necesita; limbel 1a Católica 375.

SIRVIENTA necesito para 3 personas mayores; Agüero 1330, piso 5o. v16

SIRVIENTA entendida en cocina, se necesita; Beigrano 2053. 1o.

SIRVIENTA formal, todo trabajo, menos cocinar, necesito, Fray Cayetano 734.

SIRVIENTA por medio día, precisa corta familia, Convención 2932.

SIRVIENTA se necesita, medio día, Paramaribo 1124, (Gaona al 1300). v16

SIRVIENTA para todo trabajo menos cocina, se necesita; Gallo 1281. v15

SIRVIENTA por medio día, se necesita; Chacabuco 1274. v15

SIRVIENTA se necesita medio día para limpieza; Canning 1948. v15

SIRVIENTA precisa corta familia, sin cama, Fod. Lacroze 2051, dto. 11. v16

SIRVIENTA que entienda de cocina, necesita; Constitución 1280. v16

SIRVIENTA se precisa, para cocina y otr. quehaceres, sin cama, Pichincha 350. v15

SIRVIENTA se necesita para matrimonio, Yatay 444. v15

SIRVIENTA para todo trabajo se necesita, Sarandí 960, depto. 6. v16

SIRVIENTA precisa, corta familia, calle Cabrera 3430. v15

SIRVIENTA se precisa, Montes de Oca número 1361. v16

SIRVIENTA que sepa cocina, se precisa; Alvarez 2792. v15

SIRVIENTA sin cama, se precisa; calle Jujuy 1527. v16

SIRVIENTA, se necesita, tratar, Reconquista 628, piso 1o. v15

SIRVIENTA, corta familia, se necesita; Santa Fe 2608. v15

SIRVIENTA necesitase, será bien tratado, Bacacay 3269 (Flores). v16

SIRVIENTA se necesita todo trabajo para matrimonio, Entre Ríos 1117. v16

SIRVIENTA formal que vaya al campo, se necesita para matrimonio solo; tratar Bmé. Mitre 1760. v15

SIRVIENTA joven, general, con cama, para matrimonio solo, se necesita; ca-ero. 727. v15

SIRVIENTA formal, todo trabajo, de 8 a 14 horas, sueldo 40 $; Corrientes número 4021. v15

SIRVIENTA sería solo, para todo servicio se necesita, matrimonio solo, Flores 3220. v16

SIRVIENTA que sepa cocina, casa de tres personas, sueldo 50 $; Chacabuco número 1052, depto. 1. v16

SIRVIENTA se necesita para ayudar a los quehaceres algo de cocina; Lavalle 1878, piso 3o. v16

SIRVIENTA chica de 14 a 15 años, quehaceres de casa de matrimonio solo, se necesita; San Eduardo 21.

SIRVIENTA se precisa para todo trabajo en casa de matrimonio solo; Azcuénaga 1186 1er. piso, izq., present. con recomendación.

SIRVIENTA formal necesita matrimonio, que sepa algo de cocina, con recomendaciones, escr. Martínez, Constitución 2185 con algo de cocina, se necesita con referencias; Bmé. Mitre 2460, dep. A. v16

MUCHACHA de 16 a 17 años, necesito, pocos quehaceres, matrimonio solo, Emboina 1521. v16

MUCHACHA formal, recomendada, para niñera y quehaceres, necesito, Helguera 40.

MUCHACHO o mujer, se necesita, Plaza para el mandado. Buen trato, Anchorena 1338.

MUCAMAS Y MUCAMOS

MUCAMO segundo o valet práctico se necesita; Cerrito 1260.

MUCAMA para sanatorio se precisa, B Mitre 2334.

MUCAMA general, sueldo $ 60, se necesita, Ocampo 1110.

MUCAMO general se precisa, Azcuénaga 1025.

MUCAMA joven, recomendada, se precisa, Andes 3911. v17

MUCAMA de comedor y otros quehaceres se necesita, J. B. Uriburu 1096.

MUCAMA y sirvienta que entienda de cocina, se precisan; Boyacá 690. v16

MUCAMA se necesita, de 45 años, con carnet, $ 100, Catamarca 1477. v15

MUCAMA general, se precisa; Patricios número 311. v15

MUCAMA para matrimonio precisa; B. Mitre 1505, 2o., derecha. v18

MUCAMA bien asenda, se necesita, calle Superí 1867, Belgrano. v15

MUCAMA general, sueldo $ 45, se necesita en Rivadavia 2481. v15

MUCAMA para comedor y otros trabajos, preciso, trat., R. Peña 2068. v15

MUCAMA niñera, formal, se precisa, se pa su oblig.; Flores 4016. V. Garaíield.

MUCAMA bien recomendada, que entienda de costura se precisa, sueldo 60 pesos; calle Cabildo 1561, Belgrano. v15

MUCAMA general para corta familia, hay conserje, sueldo 60 $, presentarse el lunes; Paraguay 835.

MUCAMA general, que entienda de comedor y niñera, compet. y bien recomendadas, se necesitan, Pampa 3520.

MUCAMO o mucama se necesita, reparto, en San Isidro, calle Gral. Brown número 178; sueldo 50 a 60 pesos. Tratar de 9 a 12.

MATRIMONIOS

MATRIMONIO formal, para todo quehacer, joven, se necesita, Hotel Regina; Vicente López, F. C. C. A. v25

MATRIMONIO sin hijos, ella cocinera y él jardinero, precisamos; Las Heras No. 92, Ramos Mejía.

NISERAS

NISEÑA con buenas recom., sueldo 30 $, se necesita; Arenales 3474. v15

NISERA-MUCAMA, se necesita; Bmé. Mitre 3748, depto. A. v16

NISERA se precisa de buena presencia y recomend., tratar Cuba 2851, Belgr.

NISERA con amplias recomendaciones se necesita, Paraná 335, 2.o piso. v16

PORTEROS

PORTERA con carnet, de 45 años, se necesita, Brandsen 220, Depto. 7. v17

SIRVIENTAS

SIRVIENTA joven, con cama, matrimonio solo, se necesita; Chile 3206.

SIRVIENTA se necesita, calle Lavalle número 558.

SIRVIENTA que sepa cocinar, necesito, con retiro, Corrientes 830, de 7, a 2, p. 1

SIRVIENTA con cama, que sepa cocinar, necesito; Independencia 1428.

SIRVIENTA necesito, pago bien, cama Lafuente; Corrientes 2077.

SIRVIENTA que entienda cocina, Avda. San Martín 2976.

SIRVIENTA necesito para matrimonio, hasta $ 60, Cervino 4463, P. Italia.

SIRVIENTA para corta familia se necesita, Sarmiento 424, 2o. piso.

SIRVIENTA para 2 personas se precisa; Caseros 2749, 2o. piso.

SIRVIENTA o muchacha para cuidar un nene, se necesita, Paraná 256.

SIRVIENTA precisa corta familia, buen trato, poco trabajo, Sáenz Peña 2626.

SIRVIENTA se necesita en corta familia inglesa; calle Rosario 896. v16

SIRVIENTA que entienda cocina, se necesita; Sucre 2441, Belgrano.

SIRVIENTA para todo trabajo preciso; prof. recién venida, Tucumán 1691.

SIRVIENTA para corta familia, se necesita, Thames 2221.

SIRVIENTA para matrimonio, que entienda de cocina, 60 $, sec. Cabildo 1518.

SIRVIENTA, se necesita, calle Juramento 4474.

SERVICIO DOMESTICO OFRECIDO

CUCAMO o portero se ofrece, Charcas 4800.

CUCAMA se ofrece por el lado de Constitución, Herrera 12. v15

CUCAMA se ofrece para casa de pocos, Cerrito 433. v15

CUCAMA se ofrece, entiende de cocina; Belgrano 1925. v15

CUCAMA argentina se ofrece, sueldo 60 pesos, Del Carmen 740. v15

CUCAMA se ofrece para matrimonio; calle Paraná 884. v15

CUCAMO ofrécese, tratar Paseo Colón 897. v15

CUCAMA de comedor, ofrécese, buenas recomendaciones; Maipú 859. v15

CUCAMA se ofrece de adentro o comedor; General Paz 3277. v16

CUCAMA, se ofrece, para corta fla., o niñera, buenas referencias; carta o personalm., Tequendama 3042, V. Devoto. v15

MATRIMONIOS

MATRIMONIO piamontés, sin hijo, ofrécese, jardinero y mucama, L. N. Alem 550. v15

MATRIMONIO joven sin hijos, quintero, cocinera, se ofrécen, cualquier trabajo, campo o ciudad, Rojas 1677.

MATRIMONIO se ofrece con un niño de 5 años, a cambio de pieza, por limpieza escritorios o casas ptos., carta a R., Corrientes 1739, dep. 2.

MATRIMONIO solo, italiano, se ofrece, para quintero y jardinero, muy competente, con buenas referencias, tratar quinta "Villa Carnación", Adrogué, F. C. S. v16

MATRIMONIO joven, español, sin hijos, recomendado, se ofrece, el mozo cocinero, ciudad o campaña, ella, p. todo trabajo, saben su obligación, Vlamonte número 825. v15

MATRIMONIO se ofrece para el campo, cocina u otros trabajos; él prácticos cualquier trabajo de campo y molinos, o sueldo; calle Vieytes número 1905 Barracas.

MATRIMONIO vasco francés, se ofrece para el campo, con hijo de 4 años; ella cocinera sencilla, él entiende trabajos generales; tratar Subterráneo Hotel, 30 Ecuador 30. v16

MATRIMONIO recién llegado de alta Italia, sin hijos, se ofrece, él mucamo o portero, ella cocinera competentes, con buenas informes, ciudad o campo, por carta solamente Av. Alvear 4609, Juana Binsuy. v17

SIRVIENTAS

SIRVIENTA se ofrece del campo, tratar Constitución 1239. v15

SIRVIENTA se ofrece con recomendaciones; Australia 2036. v15

SIRVIENTA se ofrece todo trabajo de corta familia, Chacabuco 707. v15

SIRVIENTA se ofrece para cualquier trabajo, Venezuela 1127.

SIRVIENTA se ofrece, Olavarría 1927.

SIRVIENTA o mucama, se ofrece; Santiago del Estero 1029.

SIRVIENTA italiana para todo trabajo, se ofrece con retiro, San José 1734.

SIRVIENTA se ofrece, con retiro, Garay 874, p. 2, 28. v16

SIRVIENTA ofrécese, joven, para medio día, tarde, con céd. id. Del Carmen 742

SIRVIENTA se ofrece para mucama o para corta familia, Rawson 146.

SIRVIENTA se ofrece para todo trabajo; Anchorena 346.

SIRVIENTA, se ofrece para matrimonio solo, sabe cocinar m. bien; Lima 1202.

SIRVIENTA entiende bien de cocina, con chico de 4 años, ofrece; Gutiérrez 2783

SIRVIENTA que entiende de todo un poco se ofrece, con niño de 17 meses, Charcas 3447.

SIRVIENTA recién venida con informes, ofrece, Estados Unidos 1056, p. 10.

SIRVIENTA se ofrece para restaurant, Necochea 1160, pieza 14.

SIRVIENTA se ofrece, para matrimonio solo, tratar Cangallo 753.

SIRVIENTA se ofrece, recién venida, B. de Irigoyen 457, pieza 12.

SIRVIENTA se ofrece para matrimonio o corta familia; Perdriel 184, dto. 27.

SIRVIENTA joven se ofrece sin pretensiones, dando pieza al marido, ciudad o campo; Ayacucho 576.

SIRVIENTA sin pretensiones, con chico ofrécese, dando pieza al marido; U. T. 3114, Lavalle.

SIRVIENTA formal se ofrece con recomendaciones, con retiro; Rivera Indarte 583, Flores; tratar 9 a 11 y 13 a 18.

SIRVIENTA con un chico

Colaboración

De Juan Agustín García

ESCENAS CONTEMPORANEAS

Las opiniones del ministro de la Cuerda

(Especial para LA PRENSA)

.....car la Nature n'a fait que des bêtes, nous devons les sots a l'Etat social.

BALZAC.

...la vertu qui ote l'intelligence n'est elle pas un vice?

BALZAC.

De sobremesa, después del almuerzo, los Benvenuto comentaban el compromiso de la Chingonga. Doña Antonia parecía muy preocupada. El arte era muy bien para decorar una fiesta, y poner en una tertulia de millonarios un ligero color distinguido, que no sienta mal y completa el cuadro. Además, era la costumbre europea. En París los artistas y escritores contribuyen con su presencia al "chic" de un mundo, y de vez en cuando animan una conversación muriente, en la pesadez monótona de la misma gracia y comentario, con alguna nota que desentona e interesa. Pero de ahí a meterlos en una familia media todo un abismo. Una cosa es el señor pintor para alegrar la comida, y oír sus ocurrencias, y, si usted quiere, hacer algún retrato a precio reducido, y otra el esposo. En la vida ordinaria esos hombres son raros y caprichosos. Raras veces el talento concuerda con el carácter. Los temperamentos van por su lado y el espíritu por otro. El estilo lleno de gracia y fineza, de elegancia y mesura viene a menudo de un hombre grosero, ordinario, de gustos inferiores. La historia literaria y artística está llena de esos ejemplos.

Doña Antonia tenía un presentimiento de desgracias; y por otra parte, ¡pensar que se tomaron tanto trabajo para caer en un Ramiro cualquiera! Marieta observó sus trajes, sobre todo sus pantalones con sus rodilleras como de generación espontánea, aun los nuevos. Juanete hizo el estudio de las corbatas de espumilla negra y moño ancho. La Chingonga si no con un aire risueño y suficiente, estaba en una altura intelectual, en los límites del vértigo, feliz y posesionada de su papel de numen de artista.

El Ministro de Estado, doctor de la Cuerda, se presentó, de paso para la casa de gobierno, a tomar el café y saludar a la Chingonga. Sonrela un poco de ese compromiso romántico; no entraba en su mentalidad. Era un hombre de principios, una subespecie humana muy común antes de la boga de las doctrinas evolucionistas. El doctor de la Cuerda permanecía firme, inmutable, de pie, sobre determinadas doctrinas económicas y constitucionales, entre otras el voto profesional y las autonomías provinciales. En el trascurso de su vida ocurrieron varias guerras, revoluciones, caídas de imperios seculares, se sucedieron las escuelas literarias y filosóficas, sin que todos esos cataclismos modificaran en un ápice sus principios, ni sus ideales. Esa línea intelectual y moral de una rectitud geométrica lo impuso a la estimación pública: y era hermoso y "bien" el espectáculo de ese carácter que iba por encima de las tempestades con la bandera del libre cambio, de la moneda sana, la honradez administrativa y el voto incompleto, y la necesidad de los partidos políticos. A este respecto el moderno odio de clases algo lo había impresionado, pero no obstante, continuaba firme en su teoría, y con aire grave y por momentos majestuoso, expresó los beneficios de la discordia y los antagonismos profundos en el progreso de las instituciones. A pesar de la unión sagrada, de los estadistas europeos, él continuaba con sus principios fijos desde cuarenta años atrás.

—Así, el odio es bueno, le observó Teresita.

El doctor de la Cuerda reflexionó unos minutos, como si el argumento le impresionara; pero con un cita oportuna del famoso jurisconsulto Story, eludía hábilmente la dificultad. Ante todo está la vida institucional, que requiere como una condición necesaria que los ciudadanos no se pongan nunca de acuerdo.

—Y si por desgracia se unen, ¿habrá que separarlos? le preguntó Teresita.

—Son necesidades de la vida pública, que ustedes las niñas, no comprenden, dijo el ministro con un tono majestuoso, y al mismo tiempo galante; y mostraba sus dientes oscuros.

Doña Antonia intervino en la conversación. Así, una familia sería más sana, constitucionalmente, si todos sus miembros se tiraran con los platos. A pesar de los tratadistas, la teoría lo resultaba de un delicioso absurdo. La Chingonga se puso más risueña que de costumbre, con esos apuros lógicos del ministro; y ofendida por su desprecio a los artistas, buscó algunas impertinencias que lo molestaran.

—Papá, dijo, esta biblioteca tuya es como para desacreditarte.

Y ante la sorpresa de todos desarrolló sus críticas. Ahí, en primera línea diez memorias del Ministerio de Agricultura, encuadernadas, lo que acentuaba el mal gusto; un digesto del Ministerio de Hacienda, el boletín agrícola-ganadero; y cuatro volúmenes sobre la langosta, la tristeza ovina y la pulmonía de los caballos. Era como para desesperarse. Además, en unos pocos meses de estudios jurídicos, que interrumpiera la señorita Ni-Ni, Juanete había comprado a Mourlon, Marcadé y Demolombe, que figuraban en primera fila, junto a un busto de Victor Hugo, como un insulto al tono intelectual y refinado de su cenáculo.

—El diccionario Larousse no es decorativo, papá, prosiguió Teresita, denuncia al analfabeto. Todavía la enciclopedia británica, en la edición liviana, es más elegante; aunque no sepamos inglés, pero viste un escritorio.

El ministro se indignaba, y con razón. Entre sus principios más arraigados tenía religioso afecto al respeto de los jurisconsultos y de su ciencia, y una especie de culto de las enciclopedias.

—¿Y qué es esa ciencia de derecho? le preguntó Teresita.

En esos momentos entraba el barón Zewik, y sin saludar se apuró a decirle:

—Es el arte de razonar con lógica cerrada sobre nuestras conveniencias; de poner lo justo de nuestro lado y lo injusto del otro; la aptitud de cortar un pelo en cuatro sin microscopio.

—El derecho, dijo el ministro, con gravedad, es la base del orden, y los jurisconsultos sus columnas; y junto con la economía política de Bastiat constituye el eje de la vida institucional. Y acentuaba la última palabra con pausas entre las sílabas, y decía estas cosas en ese tono de severo dogmatismo que las vuelve más respetables e interesantes.

—A ustedes las niñas, agregó el ministro, les hace falta un curso de instrucción cívica, porque nada afina el espíritu como el meditar sobre esos problemas trascendentales, más prácticos, útiles y patrióticos que la literatura y el arte.

Y el doctor de la Cuerda se afirmaba sobre su silla, y en sus ojos había un desenfado, un despejo agresivo en el mirar, como en sus famosas lides parlamentarias. Y al mostrar la lógica impecable de sus ideas, siempre idénticas en cuarenta años de vida pública, al exponer su principio fundamental sobre lo útil y lo práctico enlazado con la justicia que debe regir hasta los productos de la imaginación, como ser los versos, la música, las artes plásticas y la literatura, traía el recuerdo de los grandes oradores clásicos.

Todos oyeron con respetuoso silencio, y el ministro se retiró a sus tareas de política práctica, después de saludar a las señoras en un visible esfuerzo de elegancia y mundanidad, que unía lo útil y lo amable.

Juan Agustín García

De Emilio C. Agrelo

EXPOSICION DE BELLAS ARTES

EL XII SALON ANUAL - LA ESCULTURA

(Especial para LA PRENSA)

La sección de escultura no se muestra tampoco en la exposición con todo el brillo que debiera esperarse de ella. Y si es verdad que pocos son los trabajos que hubiera convenido no dejar entrar a las salas, también lo es la de que no muchos de los expuestos merecen franco aplausó. Hay, con todo, algunos que se miran con agrado y otros con simpatía, porque representan serios esfuerzos y adelantos del artista. De las obras de escultura han sido premiadas —como se sabe — las debidas a los artistas Agustín Riganelli, Alfredo Bigatti, Vicente Roselli y Luis Perlotti.

Nos parece que "Pocho"—una cabeza del primero de los nombrados— es una figura que recuerda algo a las de ciertos escultores cuatrocentistas italianos, de manera algo fina, poco rica de modelado y bastante convencional.

En "La lucha", de Bigoti, vemos una estatua en la que, a menos de ser explicado su sentido por la palabra del artista, no se llegará a establecer la relación de la actitud del personaje con su denominación. Esa denominación parecería aludir a una lucha moral, pero el realismo — a la verdad excesivo — de la figura, aleja toda idea de un conflicto espiritual. No poco habría que observar, por otra parte, respecto a las proporciones y detalles anatómicos de la obra.

"Pubertad", de Roselli, es un buen estudio de efebo, hecho a la manera de las figuras clásicas, que hace pensar bastante en que el artista se acercará más tarde a la pureza de estilo de aquéllas.

"B. Quinquela Martín", cabeza debida a Perlotti, es expresiva, aunque sujeta a observación en cierta parte del modelado.

"Alba", de Gonzalo Leguizamón Pondal, es figura modelada con estilo arcaico e idea o propósito difícil de adivinar.

"Robbie", de Nicolás Lamanna, también recuerda a los cuatrocentistas mencionados, y, es en parte, en los cabellos, por ejemplo, algo convencional.

"Mujer", de Luis Rovatti, obra que, no obstante la poco grata impresión de conjunto, puede apreciarse por el realismo y sinceridad con que está tratada.

"Reflexión", de Pedro Tenti, muy interesante. Cabeza bien modelada y muy expresiva, recuerda a la del "Poggio", de Donatello.

"La Correntina", de Troiano Troiani, es una graciosa cabeza de mujer joven.

"Domando un potro", pieza agradable de un género que se presta para otras de reducidas dimensiones, con tal de estar más "hechas" de lo que se halla ésta.

La exposición de escultura de este año nos dará ocasión a comentarios que, desde cierto punto de vista, interesarán tal vez a los artistas. Desde luego, interesa a todos los que ven en esta rama del arte uno de los más importantes elementos de cultura, y esto aun cuando no se le mire en su aspecto de desinteresado esfuerzo del espíritu o de puro idealismo. "El arte por el arte", en efecto, es decir, su cultivo sin más objeto que la sensación de lo bello, con independencia de toda función social ni propósito de lucro, constituye la más elevada de las manifestaciones, pero no es la aspiración única ni la que satisface las necesidades comunes de la vida del artista.

Por eso sería obra juiciosa y hasta diríamos patriótica enderezar a esta rama de las bellas artes — sin apartarla de su alto y primordial objetivo —por caminos donde sus cultores consiguieron toda clase de facilidades es decir, un camino donde hallen abundante trabajo ofrecido y bien remunerado. Requisitos estos que han sido siempre necesarios para que puedan formarse artistas. Las academias, las escuelas de bellas artes que los preparan serían inútiles en una sociedad que no deseara o no pudiera pagar sus obras.

Afortunadamente, no podemos ponernos en este caso. Nuestra sociedad ama las bellas artes; su gusto por ellas aumenta cada día y, aunque con parsimonia, paga las obras buenas. Sin embargo, sus pedidos, por lo menos a los artistas argentinos, son escasos, con relación al número de éstos. En la exposición de escultura, en este Salón, no se ven obras que se deban a encargos y muy pocas de las expuestas han sido adquiridas.

Las esculturas tienen indiscutiblemente, para la generalidad, menos atractivo que las pinturas. Por un busto o estatua que se solicita se adquieren treinta o más cuadros. Es una característica de nuestra época. En la antigüedad, en la Edad Media, la escultura estuvo en mayor auge que la pintura; en el Renacimiento pareció equilibrarse la importancia de ambas, pero en las épocas subsiguientes la pintura ha ido ganando ventaja. Esto puede atribuirse a diversas causas, que no analizaremos, concretándonos a recordar que en la época antigua fué la escultura la encargada de reflejar la vida del pueblo, principalmente en lo que se refiere a la religión. Todas esas Minervas, Dianas, Venus, esos Júpiter, Apolos y otras figuras que hoy parecen debidos a meras concepciones poéticas o a un deseo de reproducir las cosas bellas, eran, en realidad símbolos o personificaciones de los dioses antiguos. Y en la Edad Media el cristianismo, que cubrió de obras escultóricas la inmensidad de magníficas iglesias, dió también a los artistas motivos inspirados todos en la religión o en las necesidades de su culto. En todos esos tiempos el escultor fué, pues, empleado no sólo como creador de belleza, sino como artífice de objetos de determinada función en la vida práctica.

Verdad es que el escultor tenía entonces a su cargo obras que el de hoy las considera a menudo como inferiores a su rango y aspiraciones. Hoy el escultor de arte se consagra exclusivamente a la estatuaria de monumentos conmemorativos, a los retratos, a sujetos imaginativos que puedan figurar en un salón. En cuanto a la estatuaria que adorna o forma parte de los edificios, la de decoración en muros, columnas, cielos rasos u otros sitios, se deja para el "ornatista", que es, en general, un intermedio entre el simple obrero y el artista. Fidias, sin embargo, no desdeñaba esos trabajos, y en ellos ha dejado señal de su soberano cincel. Tal vez no fueran de su mano muchas de las metopas del Partenón ni algunas partes de sus frisos, pero en todo ello intervino y fué su inspirador. Como él, tantos otros grandes escultores griegos.

Durante el Renacimiento los escultores no omitieron la colaboración con los arquitectos, aunque a su arte lo supieron independizar del de éstos. Así Donatello, que levantara la magnífica estatua ecuestre de Gattamelata, decoró como escultor muchos edificios y ayudando a Michelozzo en la construcción del "púlpito de la Cintola", en la catedral de Prato, trabajando en bronce las puertas de la sacristía de la iglesia de San Lorenzo dió tan elevadas muestras de su valer como pudiera hacerlo en el San Jorge y en otras de sus célebres estatuas. Andrea del Verrochio hacía contemporáneamente la estatua del "Colleone"—una de las más grandes obras de la escultura—y se ocupaba de otras de pura decoración, como la del sepulcro de Pedro y Cosme de Médicis; Miguel Angel, el "Pensieroso" y el "Moisés" como complemento o parte del sepulcro de los Médicis y del de Julio II. Y así tantos admirables artistas de esos tiempos.

Todo esto no es un puro paseo en el campo de la historia del arte. Ello va encaminado a demostrar cómo, para el crecimiento y expansión de la todavía poco arraigada planta de nuestra escultura, conviene que sus artistas no desdeñen la colaboración con los arquitectos. Aquí hay un dilatado campo de acción y tan favorable como el que más para el desarrollo de cuanta idea y sentimiento puedan caber en sus mentes. El caso es no mirar la misión desde tan alto que todo la demás se pierda de vista. ¿Será esto rebajarse? Díganlo, con sus obras, los escultores del Partenón y los que decoraron tanto magnífico templo de la antigüedad. Díganlo los escultores del púlpito de la Cintola, de los sepulcros de los Médicis, de las puertas de San Lorenzo, que hemos citado solamente para ofrecer algunos ejemplos. A lo más podrían considerarse fuera de la indicación aquéllos de tal superioridad que sólo debieran consagrar sus fuerzas a las obras de admiración en plazas públicas o museos.

En este orden de ideas, ¿quién no apreciará la obra de un buen escultor que se ostenta en los bajos relieves de un "hall" o de un vestíbulo, en un capitel, en el limón de una escalera, en un friso, en una puerta, en una hornacina o en otro sitio de un palacio o casa lujosa, la que se abandona hoy casi únicamente a albañiles, yeseros, carpinteros, decoradores, siendo eminentemente obra en que puede primar el ¿Acaso el sitio aminorará la belleza del trabajo o cortará las alas al artista? Y si la remuneración no llegara a la que alcanzan por lo general las obras de galería, siempre le será provechosa y le dará medios de ir cómodamente a su perfeccionamiento.

Emilio C. Agrelo

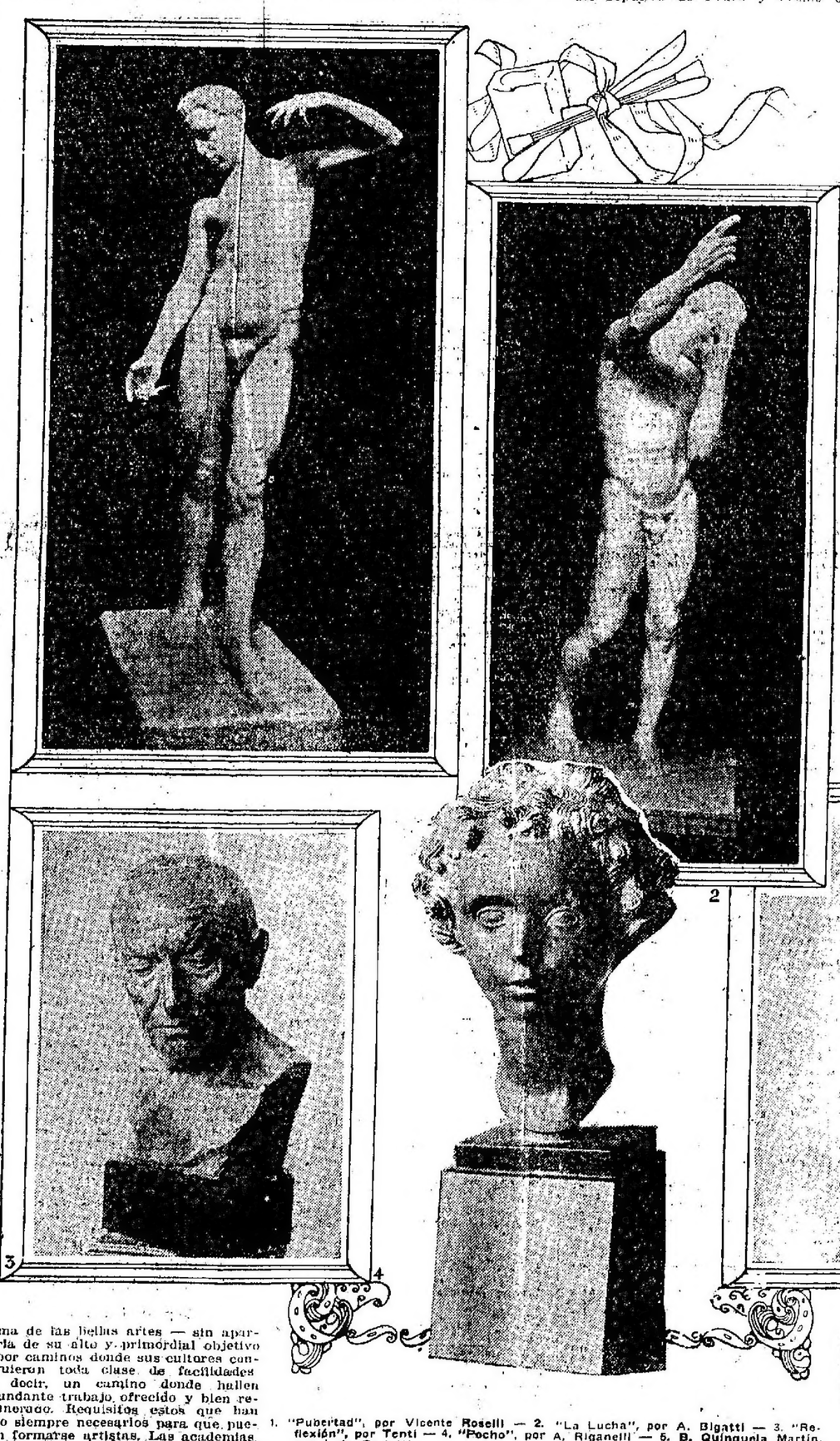

1. "Pubertad", por Vicente Roselli — 2. "Reflexión", por Tenti — 4. "Pocho", por Luis Perlotti. — "La Lucha", por A. Bigatti — 3. "Reflexión", por Tenti — 5. B. Quinquela Martín.

De Carlos B. Quiroga

LA ALEGRIA DE LA SIERRA

(Especial para LA PRENSA)

Frente al cerro del Ambato, que limita el valle de Catamarca por el Oeste, levántase la sierra del Alto y Ancasti con gracia femenil, mientras aquél con varonil audacia raya los cielos con el recoso filo de sus cumbres. Uno es el cerro macho, y otra es la sierra hembra.

Después de dos horas de ascenso a mula el espectáculo de la sierra es inesperado. Hacia el poniente es erguida y mira al cerro con altivez de virgen intocada; pero, ya en la cumbre, descúbrese que la sierra maravillosa no tiene propiamente una ladera oriental, un flanco de montaña como hacia el occidente. De la cumbre hacia el oriente, todo es configuración de cima en lentísima declinación de ondulaciones como si, tras de la frente, la montaña fémina volcase en esponjada abundancia la cabellera, declinante hacia la espalda, pero no caída sobre ella, olorosa y dotada de gracioso movimiento.

En esa configuración de cumbre opérase el milagro de la gracia y de la movilidad, porque las ondulaciones son infinitas, y entre una y otra, la hondura se viste de arboleda, y baja en curva caprichosa de dirección cambiante como un chorro de verdes copas en fuga hacia las lejanías que se abalanzan ágilmente sobre los dilatados horizontes.

Y como es tan varia y numerosa la ondulación, tan caprichoso su movimiento, y sin ley aparente que los guíe, el terreno, en cortos espacios, declina ya hacia el Sur, ya hacia el Norte, al Sudeste o al Nordeste, sin orden, atropelladamente, de modo que las aguas enloquecidas saltan a uno y otro lado, cantoras y quebradizas, por las honduras moderadas que contienen pequeños saltos, vueltas repentinas, y raras veces blandas y breves aberturas, donde el juego fatigoso de niño diérase que toma respiro y se remansa.

Mientras, la convexidad superior de las ondulaciones se reviste de pastizales blandos al viento, claros al ojo, agradables al olfato, alegres, muy alegres al alma, que también se torna cambiante y saltona como la linfa, variadamente esparcida.

Por leguas y leguas se tiende el amable juego de la naturaleza, y en todo él, jamás se descubre una altura repentina, ni siquiera de difícil ascenso, ni un bajo profundo: las cimas hacia lo hondo y lo alto están vedadas; el picó y el abismo no alteran la risa con que la sierra cuenta su exultación fresca de joven virgen que no espera amar, como la Vaquera de la Finojosa.

Esos chorros de agua permanente dan vida al hombre que a su vera alza su ilusión, construye la casa, tiende las labranzas y funda su amor que redituá en prole y en idilios, juntamente con la sazón dorada de las mieses.

Levántase rodeando la casa arboleda de álamos y sauces que indican al viajero, desde lejos, dónde puede descansar y ver, después de haber corrido el mundo, la placidez de la existencia humana. Y en efecto, cuando la tarde se diluye en el ambiente crepuscular, mira el pasajero en derredor de sí, y ve siempre más de una arboleda denunciadora de la casita agreste: elige la que más le conviene para pasar la noche, y en ella encuentra descanso seguro que le ofrecen los hombres, aire purísimo y fresco, aromado de pobos, cedrones, romero, y serenidad infinita que le brinda la sierra, y paz, mucha paz, que le otorga la conciencia amplificada y purificada en el seno de aquella naturaleza caritativa y redentora.

Muy temprano levántase al siguiente día el viajero, enjaeza con actividad que le presta el aura tonificante de la mañana la mula en que cabalga y sigue atravesando la feliz desenvoltura de la cumbre, sorprendido por el raudal de vida que golpea sus sentidos encantados por el mágico derroche que a todos los alcanza y los colma.

Porque junto con la emanación del aroma de los arbustos esenciales y el indefinido y regocijante olor a campo, cuchichean los arroyos, cantan los zorzales, las calandrias, los jilgueros, balan los hatos retozones, ilumina la mañana naciente en la abertura, de un éter purísimo, y las chuñas las altas y graciosas chuñas, posadas en destacadas rocas en una sola pata lanzan en toda dirección los silbos potentes y cortados de su pico feliz, silbos que, como breves y vivas banderolas de alegría, saltan y cubren el cuerpo rosado y etéreo de las mañanas multisonas.

Y ve sorprendido, siguiendo su camino el viajero, que no menos de quinientas casitas, al lado del chorro de agua, alzanse en tan generosa naturaleza, con su arboleda, su labranza y su corral; y comprende que si bien el ruido de la civilización está distante, cada casa puede disponer de cereales, leche, carne, verduras y hasta de telas fabricadas por el saber indígena de inocentes teleras.

No bien se camina seis o siete leguas, comienzan las poblaciones a atraer la mirada del que las cruza. Nada de calles rectilíneas, de casas modernas: las calles son amplios caminos de tierra apenas húmeda, y las casas, viviendas con techo de dos aguas, de barro y paja, donde crecen pastitos como en el campo, y donde los pájaros saltones andan piando en las mañanas claras.

Aquí es Anquinsila, coqueta sobre las colinas, modesta y graciosa en lo bajo de suavísimas hondonadas, saturada de olor a sierra, feliz bajo el beso luminoso de un cielo sobrio de claridad, que si bien no otorgó la riqueza, dotó a todos de algo, desterró la miseria de la serranía, y ya que en su embriaguez no fué munífico de opulencias materiales, por las que nadie allí suspira, al menos unió el destino de los hombres con el signo de la placidez de las vidas serenas.

Más al Este es Ancasti y hacia el Sur Ipizca, largamente tendida en el maternal regazo de un vallecito fértil y redituador al trabajo; y hacia el Norte, Rosario; en fin, Villasmano, El Alto; tierras alegres, tierras redentoras, serranas tierras donde la vida se remansa y las lágrimas se esconden en lo hondo de remotas tristezas que esperarán para resurgir el alejamiento de la región feliz donde la sierra femenil ríe, juega, canta, rejuvenece, regenera y renueva...

Porque si el sol oculta en pleno día su mirada de luz al viajero, ¡oh, qué capricho felicísimo, qué fantástico juego realiza la niebla entre las ondulaciones de la montaña! Allá se descubre de repente la frente de una colina que os sonríe como un infante por la burla de haberseos ocultado con su cendal de neblina; o bien, mientras viajáis emponchados, recibiendo en el rostro la caricia húmeda de la niebla, descubrís la población en que vais entrando sin saberlo, porque una racha de viento ha quitado a la torre de la iglesia su manto blanquecino y movedizo; y aleccionados por la aparición, reparáis en las primeras casas, y en el simple peñasco que al lado del camino está bordeado de paja florida, él también alegre, con la calvicie gris acariciada por la blandura infinita de la nube amante..., él también regocijado, ¡oh, milagro! el duro peñasco árido y ceñudo bajo el rigor de los soles de estío, e impasible y rudo bajo las tempestades que le hieren la empecinada cerviz con la punta incandescente del rayo.

Y cruza el viajero por El Alto, capital del departamento de su nombre, alegre población que asienta su sano regocijo en pleno pecho de la sierra, y que si un día la vida de los hombres tiñó de tragedia, está hoy redimida por la virtud de la naturaleza y por la acción civilizadora de maestros abnegados y de ciudadanos caballerescos y enérgicos.

Pero volvamos a la serranía que canta con el arroyo, con el pájaro, con el aroma, con la chuña silbadora, donde no hay otra población que los brutos entregados a la bondad de los campos y los pusteros plácidos bajo sus arboledas; y donde la vida es un deslizamiento tranquilo e imperceptible hacia la eternidad, a la que llega el alma todavía oliendo a campo, después que el criollo longevo languidece y espira mansamente en el regazo del buen Dios de las campiñas...

Carlos B. Quiroga

De Fulgencio R. Moreno

ORIGENES DE LA GANADERIA EN LAS PROVINCIAS DEL PARAGUAY Y RIO DE LA PLATA

(Especial para LA PRENSA)

En los breves apuntes sobre la agricultura y las primeras industrias asuncenas, hemos indicado los variados productos que desde la fundación de la Asunción aparecieron en las chacras de los pobladores, formando el primitivo acervo agrícola de la ciudad. Esos productos, provenientes exclusivamente de la misma región, sembrados y utilizados conforme a las prácticas indígenas, constituyeron por varios años el principal abastecimiento de la colonia. Indagando su vida económica inicial, la producción agrícola tuvo así una influencia preponderante en los primeros tiempos. Pero no fué la única. En tal sentido debe también mencionarse la parte que le correspondió al ganado, que, aunque en pequeña escala y reducido a una de las especies menores, contribuyó desde el principio al mantenimiento de la ciudad y a las provisiones de la conquista, y aumentando poco después, figuró como eficaz elemento de las campañas expedicionarias, constituyendo, finalmente, una de las bases más importantes de la riqueza provincial.

Puede decirse así que la agricultura y la ganadería, aunque en distintas proporciones, tuvieron simultáneo origen en la metrópoli colonial. Pero mientras la primera se formó a base de los productos indígenas, que constituyen todavía en gran parte el sólido alimento del pueblo paraguayo, la existencia ganadera se debió a los ejemplares provenientes de Europa y su aparición en la provincia data de la primera fundación de Buenos Aires.

El primer ganado existente en el Río de la Plata fué el caballar, que, como es sabido, vino con la expedición de don Pedro de Mendoza. A pesar de las hondas investigaciones hechas acerca de esta época, no se ha podido establecer, en forma definitiva, el número de animales que arribaron entonces a las playas rioplatenses. Schmidel dice que en esa expedición vinieron "72 caballos y yeguas", cifra cuya exactitud no ha sido comprobada y en la que parece incluirse los caballos de guerra pertenecientes a varios capitanes e hidalgos. (1) Pero de cualquier modo, el ganado que trajo el Adelantado, lejos de prosperar, disminuyó bastante en medio de las calamidades que azotaban a los conquistadores. Y cuando se efectuó la despoblación de Buenos Aires, en 1541, los caballos y yeguas existentes, en número de 44, según el cálculo más probable (2), fueron abandonados por sus dueños en los campos circunvecinos. Dicho ganado pertenecía, según un testigo que pudo apreciar, "medio siglo después, su extraordinaria multiplicación, "a la casta de Córdoba y Xerez de la Frontera" (3).

Aunque no falta historiador que atribuye a esta misma época la introducción de las primeras vacas al Río de la Plata, parece hoy fuera de duda la ausencia absoluta del ganado vacuno durante la primera ocupación de Buenos Aires. Las eruditas investigaciones que han comprobado este hecho, agregan que en la expedición de Mendoza tampoco vino ningún ganado menor; y en ese caso la aparición del porcino, antes del abandono de la ciudad, debió haber tenido otra procedencia. La existencia de este ganado en el Río de la Plata está comprobada por la carta de Irala de 1541. Y de allí, sin duda, procedió el primer plantel de dichos animales en la ciudad de la Asunción.

El primer ganado que hubo en el Paraguay fué así el porcino, pues los caballos y yeguas que vinieron en la expedición de Mendoza fueron, como ya dijimos, abandonados por los conquistadores en las pampas de Buenos Aires.

El chancho representó como alimento un papel importante en las exploraciones, siendo su propagación fomentada por las autoridades, no sólo en los pueblos sino en los lugares de posible tránsito. Cuando se despobló Buenos Aires, Irala dejó un casal de puercos en la isla de San Gabriel, con la recomendación escrita a los que llegasen "que no los maten y si quieren muchos tomen lo que ha menester y dejen siempre por ista".

El pequeño ganado fué abundante en la Asunción, donde el conquistador lo tenía a mano, dentro del corral de su casa, con sobrados recursos para su mantenimiento y procreación.

Pero no es cierto, como algunos creen, que ningún otro ganado existiera en la Asunción hasta la introducción del vacuno, pues en 1542 llegó a la capital paraguaya con la expedición de Alvar Núñez Cabeza de Vaca una pequeña partida de potrillos y yeguas que fué el origen de la riqueza caballar de esta parte de la provincia.

Las autoridades intervinieron desde el principio en la procreación del ganado, señalando los animales que debían servir de padres, cuyos dueños cobraban por cada potrillo o potranca que nacía de las yeguas la cuarta parte de su precio. Los mejores padrillos y yeguas pertenecían al Adelantado.

No hay noticia de que entonces hubiera asnos en el país. Pero en 1552 existía en la Asunción una mula de ignorado origen, que pertenecía al gobernador Irala, y adquirió después cierta notoriedad, como ejemplar único, y caballgadura predilecta del impetuoso obispo la Torre. En esta época hicieron también su aparición las primeras ovejas y cabras, conducidas desde Charcas por el capitán Nuflo de Chaves.

El ganado que más tardíamente se introdujo en la Asunción fué el vacuno. Atenéndonos a la relación de Ruy Díaz de Guzmán, la primera partida —siete vacas y un toro—fué traída del Brasil por "dos hidalgos portugueses", Scipión y Vicente Goes, que por ese tiempo se trasladaron al Paraguay con la compañía de Juan de Salazar y Ruy Díaz de Melgarejo. No sabemos si ese fué el único ganado importado entonces al país; sólo se tiene constancia de que en el decenio siguiente las vacas no eran muy escasas entre los vecinos de la ciudad.

Pero la abundancia relativa del ganado vacuno correspondió a años posteriores y fué debida a la introducción del ganado que poseía Juan Ortiz de Zárate en el Alto Perú. Es sabido que una de las condiciones en que dicho señor obtuvo el gobierno del Paraguay, fué la de "meter en la dicha Gobernación por la Provincia de los Charcas, donde tiene su casa y vecindad quatro mil cabezas de vacas, quatro mil ovejas, caballos, yeguas y cabras". El nuevo gobernador que se dirigió a España con el fin de confirmar su nombramiento, encargó a su teniente, Felipe de Cáceres, la traslación del ganado, que se efectuó en 1568, por la vía de Santa Cruz de la Sierra y el Alto Paraguay. Junto con el ganado de Ortiz de Zárate venían también los de algunos conquistadores que regresaban a sus hogares; pero no se conoce el número total de animales que alcanzó a llegar a la Asunción. En el viaje, lleno de incidentes que culminaron en la matanza de Itatín con la muerte del infatigable Chaves, se perdió gran cantidad de vacas. Antes de llegar a Santa Cruz ya habían desaparecido 600; muchas otras se perdieron en el pasaje del río Paraguay; y los expedicionarios mismos corrieron grandes peligros en que descollaron el valor y la entereza del mestizo asunceno Juan de Salazar, hijo del fundador de la capital paraguaya (4).

A pesar de todos esos contratiempos, el refuerzo ganadero procedente de Charcas debió haber sido importante, pues en 1573 la abundancia del ganado había ya hecho necesaria la designación de campos de uso común —ejidos—, para el pastoreo de los animales. Uno de los campos elegidos con tal objeto estaba en las cercanías de Tapuá, y otro en el Chaco, frente a la Asunción. Al finalizar el siglo XVI, existían varias haciendas particulares para la cría de animales, que adoptaron desde entonces la denominación de estancias. Pero el "stock" ganadero de la Asunción había sufrido ya sensibles mermas con el abastecimiento de las ciudades que fundó en la parte meridional.

El ganado que resistió más a la dispersión producida con este motivo fué el caballar, por ser el más antiguo y el más abundante. El caballo, utilizado desde el principio en las exploraciones, comenzó a ser extraído en número relativamente considerable desde mediados del siglo XVI. Cuando el gobernador Francisco Ortiz de Vergara emprendió su desdichado viaje al Perú en 1564, llevó consigo más de 300 caballos, habiendo podido, según decía él mismo, "sacar dos mil sin en la tierra hacer falta". La cantidad empleada posteriormente en las poblaciones mencionadas, comprueba esa afirmación; pues sin contar los que exigieron la fundación de Santa Fe y Buenos Aires, salieron de la Asunción con objetos análogos, desde 1582 hasta 1588, alrededor de cuatro mil caballos.

A la prosperidad de este ganado contribuyó indudablemente el cuidado de que fué objeto desde que se introdujo en el país. Las autoridades intervinieron, según ya se dijo, para asegurar su buena procreación inicial.

Posteriormente el Cabildo de la Asunción designó varios campos especialmente destinados al ganado caballar, formando lo que se llamaba "manadas concejiles". Todos los vecinos estaban obligados a concentrar en ellos sus yeguas y potrillos. Cada manada estaba a cargo de una o más personas, que obtenían su empleo en remate público, haciendo valer las condiciones menos onerosas al vecindario y más ventajosas al ganado, y estaban obligados a cuidar los animales, amansar los potros, y hacer un rodeo los martes de cada semana, encerrándolos en el corral, a fin de que cada vecino

Colaboración

componen luego dichas clases: la psicología trascendental o filosofía del espíritu se diferencia de la psicología empírica. Por eso, al definir el concepto de la vida espiritual, en el desenvolvimiento de sus categorías, es inevitable el contraste con "lo schematizzamento" empírico, cuando a éste se ha dado o se ha intentado dar, desnaturalizándolo, el carácter, que no le pertenece, de ciencia especulativa. ¿Y qué habrá que contestar a los filósofos que lo han adoptado? Hay que decir que ellos lo han adoptado porque han carecido de vigor para criticar a la luz de sus mismos principios las sólidas ideas preconcebidas, y que muchos de ellos, y hasta Hegel, que fué tan ardoroso revolucionario, dejaron intactas tanta lógica y psicología empíricas, tanta retórica, gramática e instituciones literarias, satisfechos solamente de haber podido volver a bautizarlas poniéndole arriba algunas gotas de filosofía y de dialéctica, que no alcanzaban por cierto ni a renovarlas ni a destruirlas.

La influencia continua y de este modo empírica de representar las formas del espíritu y la sucesión de ellas prepara además y robustece la tendencia de acercar y confundir la poesía y la filosofía, lo que impide el conocimiento de una forma preciosófica. Porque en la exposición esquemática susodicha, poesía y filosofía están juntas, sublimadas por el pensamiento común, y, según los filósofos a los que he hecho referencia, pertenecen las dos a la esfera del espíritu absoluto, puesto que toda negación que se haga del carácter filosófico de la poesía se vuelve poco persuasiva, mientras que es bien recibida la afirmación contraria, la que parece que confiere mayor dignidad a la genial obra del poeta.

Sin embargo, no hay necesidad de llamar como testigo a la conciencia, la que nos dice cómo la poesía, diversamente de la filosofía, no define conceptos, no formula juicios, no discierne lo real de lo que carece de realidad y basta considerar sólo que la filosofía comprende y entiende a la poesía y da de ella la teoría, la crítica y la historia, mientras que la poesía no puede darlas, para concluir aceptando la lógica distinción de las dos formas, así como la anterioridad e ingenuidad de la poesía con respecto a la filosofía; aquélla en primer lugar, y ésta en segundo; aquélla relativamente simple, y ésta más complicada y comprensiva. Es una tentativa inútil la de querer diferenciar la poesía como un modo especial de filosofía, por ejemplo, una filosofía imaginativa y sensoria, puesto que toda filosofía, en cuanto se concreta en la palabra y en los otros medios de expresión, es imaginativa y sensoria; la diferencia propuesta no podría ser, pues, de un más o de un menos, es decir, empírica, y en el terreno filosófico conduciría a la ya notada confusión de poesía y filosofía. Y es inútil también poner (como se ve en muchos sistemas filosóficos) a la poesía, no al mismo nivel, sino en un plano superior al de la filosofía, como una plenitud de conocimientos a la cual la razón y la filosofía no podrían llegar, como visión y proceso de la verdadera realidad, de la suprema verdad; porque volviendo a usar el mismo argumento, aquí se tendría el caso de una pretendida forma inferior que podría entender y contener lo que se afirma ser superior, mientras que no podría entenderla y contenerla, lo que es abiertamente absurdo.

Si la oposición al concepto de la poesía como forma teórica primitiva tiene tan sólidas raíces en el sentido común y en la tradición doctrinal, aquel concepto tiene, también, sus precedentes y cierta tradición propia; y desde la antigüedad la poesía fué a veces considerada lengua maternal del género humano, y tal concepto apareció luego y un pensador dijo que la poesía consiste en las "prime apprensioni" y otro, mucho más profundo, que los primeros hombres fueron por naturaleza poetas sublimes y su primer conocimiento todo sentido e imaginación, y el hablar, un canto, y que sólo en época ulterior reflexionaron con mente pura y formaron conceptos racionales; y algún filósofo del lenguaje fué llevado por sus indagaciones a describir la primera manifestación del lenguaje en el hombre primitivo, aun bajo las impresiones de la naturaleza y las violentas conmociones que casi lo aplastaban, cuando, en virtud de la primera palabra por él pronunciada, pudo dominar aquel tumulto, deteniéndolo ante su espíritu, temeroso y admirado del espectáculo. Hay en estas descripciones la gran verdad de que en el eterno drama del espíritu, en la dialéctica de las formas espirituales, la poesía antecede a la filosofía; pero esta verdad nos es presentada como un mito, pues los personajes míticos son "los primeros" hombres, y las acciones míticas las primeras palabras pronunciadas por ellos, al salir por primera vez de la turbia sensualidad en que se hubieran quedado para siempre; y este mito puede tener, como todos los mitos, eficacia pedagógica y propedéutica y favorecer las comunicaciones y las representaciones. En realidad el espíritu creador es "increato" e "increante"; lo son también sus formas creadoras, y como cada una de ellas, teniendo su oficio tiene también la propia colocación lógica inamovible, ninguna de ellas llega a ser nunca la primera ni la última y todas están juntas en el mismo instante y están en la unidad, porque no es posible ninguna distinción sino en la unidad y por la unidad. El primer hombre del mito, que habría poseído afectos y pasiones, sin tener aún imaginación, pensamiento y lenguaje, no hubiera podido tener tampoco afectos y pasiones si antes no hubiese tenido intuición y pensamiento junto con palabras. Sólo en lo que hemos dicho "schematizzamento" empírico se forma una serie que va de un mínimo a un máximo, del cual no se ve cómo se podría volver a bajar al mínimo; en efecto, no se desciende, porque aquella serie es aparentemente dinámica, pero en realidad es una clasificación estática. Si existiese un mundo y sobrenmundo, una vez alcanzado éste, ¿por cuál tentativa diabólica, por cuál caída o pervertimiento el espíritu volvería al mundo?

Comúnmente se admite que todo hombre, aunque no se le juzgue poeta, tiene sus momentos de poesía; y nosotros debemos ampliar y profundizar esta afirmación diciendo que en todo instante de la vida intelectual hay un momento poético: la chispa que se dilata en llama en los espíritus, que se llaman poéticos por excelencia.

Pero esta humanización de la poesía no comporta, como algunos han creído, un rebajamiento o vulgarización de la poesía, el otorgamiento del derecho de ciudadanía en el mundo poético a una gran cantidad de obras que antes estaban excluídas por carecer de mérito.

Los que, por haber comprendido mal, no aprueban esto, han expresado cándidamente su extrañeza de que yo, siendo estético, he vuelto la poesía creación incesante de todo hombre en todo instante, y como crítico estoy demostrando que la verdadera y pura poesía es cosa rarísima y que ha habido hasta siglos enteros y sociedades enteras que han carecido de ella. Y los que también comprenden mal, pero aprueban, han juzgado que la teoría defendida por mí llega oportunamente para justificar como poesía su impresionismo y "espressionismo", sus gemidos, sus aullidos y ruidos, lanzando fuera con furor sonidos y colores. En todo instante de la vida espiritual hay poesía, pero he dicho "poesía" para distinguirla en el instante mismo de la "non poesía", que es también en aquel instante poesía, intuición expresiva o expresión intuitiva, no intuición ciega, expresión práctica, que tiene de común con la otra sólo el nombre, es decir, el mismo vocablo en dos diferentes sentidos o en dos metáforas diferentes.

El "espressionismo", el "impresionismo" y el "futurismo", y en general, el romanticismo de que descienden, propenden hacia la expresión práctica, que no es el objeto de la ciencia estética. Las lágrimas, los gestos convulsos, los gritos, las exclamaciones no son la expresión de un dolor, pero sí son ellos mismos, prácticamente aquel dolor, que no sería tal si no fuese lágrimas, gestos convulsos, gritos y exclamaciones; y los poetas ma. aconsejados, que se abandonan a estas efusiones, pueden dar lástima o asustar, pero están seguramente fuera del momento estético, pues no orean la intuición ni dan la alegría de la intuición misma. Y como, por otra parte, fecundar un germen poético y hacer de él el centro de un mundo interior para formar una obra de pura poesía,—no obstante ser los gérmenes tantos y tantos los relámpagos de poesía que se encienden y se apagan en todo instante—es a la vez una labor elevada y exquisita, no debe extrañar que él sea confiado por la naturaleza o por la providencia a pocos hombres y con largos intervalos de descanso.

También la historia ha registrado muy pocos filósofos originales, descubridores, inventores, héroes y santos: sin embargo, en todo instante el hombre piensa, hace descubrimientos e inventos, se conforta a sí mismo y a los demás, se somete a sacrificios y tiene momentos de bondad y de santo. Las dos afirmaciones de teoría estética y de crítica de la poesía no son, como se cree, contradictorias, sino integrativas, perteneciendo a dos tradiciones diferentes: la primera a la del germen, y la otra a la del árbol en su plena robustez; y, dejando aparte las metáforas, la primera, a la ciencia de los principios o filosofía, en cuanto razona sobre las categorías para comprender bien la realidad histórica; la segunda, a la historiografía, que eligo en el curso de la realidad aquellas obras y acontecimientos que por su importancia merecen ser objeto principal de indagación y de meditación y no considerados mínimos.

La expresión, la verdadera expresión, que sólo por redundancia se puede decir adjetivamente "intuitiva" o "estética", difiere, pues, de la expresión en el sentido práctico ("non-espressione") por su carácter de conocimiento; y como "el conocer" es siempre dialéctica y posición y unificación de los contrarios, la poesía está del lado de lo unilateral que la visión de la práctica parece que quiere imponer, cuando, con su pasión, viene desahogando su propio furor. Y si aquella práctica de lo unilateral, en vez de someterse a servir como materia de poesía, tienta introducirse con su particular carácter y con su particular vida en la tela que la poesía teje, ésta la rechaza; y si, por el contrario, la deja penetrar, ella se conturba y pierde su virginidad e inocencia, aquella virgen inocencia por la que hasta en su germen, hasta en su motivo inicial, toma siempre la integridad del ser, el dulce-amargo de la vida, sonrisa y lágrimas a la vez lo que ha sido expresado en varios modos al atribuir a la poesía el carácter de la idealidad, de la serenidad, de la armonía, de la totalidad, de la universalidad, del infinito, condenando los desahogos de la pasión (que con tanta frecuencia los pocos expertos conocedores creen que son poesía) al llamarlos turbios, desarmónicos, materiales, estrechamente individuales, alegando que una poesía, aun cuando tiene por sujeto todas las desdichas y los sufrimientos del universo, debe provocar alegría y paz ("dall' affanno uso raccolsi pace", decía Poerio a Leopardi) por ser ella belleza y verdad, mientras que las manifestaciones pasionales llevan al ansia del gozar y del sufrir y producen agitación e inquietud. Pero hay que tener mucho cuidado y no dejarse desviar por estos caracteres justamente afirmados y por la confusión de algunos vocablos empleados (universal, ideal, armonía, etcétera) para volver después al concepto ya rechazado de la poesía como filosofía.

Acontece con frecuencia que uno halla o le parece hallar en algunas obras de poesía la expresión de un estado de ánimo conforme a su propia concepción de la vida, y las eleva a modelo para juzgar cualquier poesía, al mismo tiempo que hace entrar esa concepción particular de la vida en la definición de la poesía verdadera.

Así el cristiano tilda como falsa o imperfecta la poesía no conforme a la idea cristiana, como el optimista a la que le parece encerrar una tesis pesimista y el pesimista a la que juzga optimista, etcétera; mientras que todos ellos, si poseen puro sentimiento poético, no se sustraen al encanto de aquella poesía desaprobada o se abandonan a ella casi como a un placer pecaminoso o intentan, en un segundo tiempo, redimirla, gracias a las artificiosas construcciones doctrinales e históricas. A este inframiento conviene oponer que si la poesía es verdad, es también sentimiento visto a la luz de la verdad y que por eso permite los más diferentes estados de ánimo, que son todos poéticos, no tan sólo por su cualidad psicológica o práctica o porque tienen una materia particular y carecen de otra, sino también por la trasfiguración que han recibido en la luz de la verdad, que es lo que en estética se acostumbra a designar como la indiferencia estética de la materia del arte. Por estas razones la crítica y la historia de la poesía no se agotan en una psicología de los poetas (como debería si la expresión poética fuese expresión práctica; es decir, pasión y práctica), ni puede convertirse, como en el supuesto de que la finalidad de la poesía fuera la de representar una concepción de la vida más o menos lógica, en una historia de las filosofías cantadas por los poetas, puesto que éstos, en cuanto son poetas, no defienden ni cantan ninguna de las filosofías propiamente dichas. La crítica y la historia de la literatura describen también la fisonomía de la poesía y de los poetas, es decir, de su materia o estados de ánimo o psicologías, y reproducen de ella la génesis histórica, y, en cuanto lo hacen, es historia moral, pero antecedente de la historia poética, pero su verdadera función es la de indagar cómo, cuándo y en qué medida aquellas materias se han trasfigurado en poesía, y sólo en eso se considera como crítica e historia propiamente estética. Ahora bien: que su procedimiento sea en ello duraderamente negativo o de eliminación, que no abunde en conceptos y palabras para discernir y calificar los defectos, las exageraciones y, que escasee, por el contrario, de conceptos y palabras que signifiquen aprobación y alabanza, ha sido observado hartas veces, pero no comprendido, de manera que aquella observación se ha vuelto después un lamento, una acusación y una crítica a la crítica.

Sin embargo lo comprendió bien un crítico, que era también un gran poeta, Edgardo Poe, quien vió en aquella crítica la ignorancia del verdadero oficio de la crítica y la ignorancia acerca de la naturaleza de la poesía, cuyos méritos, si se pudiesen particularmente enunciar y enumerar, no serían méritos. Cierto es que donde la poesía es poesía no hay lugar para otra calificación sino la generalísima, y los conceptos y las palabras de significado positivo no sólo son pocos, sino que escudriñados en el fondo se muestran o sinonímicos o metafóricos. Sinonímicos, cuando repiten en varios modos que lo bello es bello; metafóricos, cuando trasfieren a la forma de la poesía aquellas calificaciones que son, por el contrario, del contenido (como hablar de formas austeras, solemnes, sublimes, graciosas, etcétera.) En los demás casos, las calificaciones por caracteres particulares de la forma de esta o de aquella poesía o de aquel poeta, son desde luego arbitrarias, pues dan como propios de un particular poeta y de una particular poesía procedimientos comunes a todos y a todas, intrínsecos de la naturaleza de la poesía. En todas las obras de poesía, tan diferentes entre ellas, por los estados de ánimo en que surgen, cada una con su propia fisonomía inconfundible, resuena y domina, entre las voces de cada uno de los afectos, moderador y armonizador de todos, un idéntico "divino ritornello": la voz de la poesía.

He hablado hasta aquí de "poesía", incluyendo bajo este nombre todo género de arte (pues todas las artes son poesías, como todas son música, pintura, escultura y arquitectura y tales se demuestran siempre que se miren desde el interior) y he evitado estudiadamente la palabra "arte".

Y ahora que la pronuncio me parece oportuno poner en torno de ella una cuestión que no sólo es terminológica, sino algo más que terminológica. ¿Son "poesía" y "arte" términos idénticos? Si se piensa en la historia de las indagaciones, en las controversias y doctrinas estéticas, se vuelve a encontrar la ocasión y la razón por la cual los dos términos han sido (bajo la eficacia principal del lenguaje doctrinal tedesco) identificados. Precisaba vencer lo que de abstracto y de mecánico persistía en la concepción del "producir" estético y que, particularmente conspicuo en las artes llamadas del dibujo, pictóricas, plásticas y arquitectónicas, incluía en general todas las formas de la producción estética, por efecto de las prácticas más o menos poéticas y retóricas y de los tratados de la pintura, de la escultura, etcétera, y este "spiritualizzamento" se obtuvo elevando la palabra "arte" (Kunst) para significar el "producir" mismo de la imaginación, distinguiéndolo de las artes mecánicas, de la habilidad técnica (Fertig Keit). Desde entonces (más o menos, para entendernos, del período romántico en adelante) todos o casi todos hemos empleado promiscuamente los términos "poesía" y "arte", "poeta" y "artista", no sin sentir de vez en cuando la necesidad de observar que la "poesía" o "la música" eran el fundamento de todo "arte", volviendo a introducir de este modo cierta distinción.

Sobre todo la necesidad de volver a distinguir el uso de los dos términos se presentó espontánea en los críticos de la poesía, quienes, colocados frente a autores de obras imaginativas y elocuentes y a otros de obras sencillas e inferiores, fueron obligados a llamar a éstos "poetas" y a aquéllos "artistas", y a una distinción análoga se llega por parte de los críticos de la pintura, los que tienden a separar los pintores que son pintores, de aquellos que son (como ellos dicen) puramente "literatos", es decir no "poetas" sino "artistas".

Y esta necesidad de distinguir la poesía de la "elocuencia", la "pintura" de la "literatura pintada", es más legítima e importante que la otra, que un tiempo llevó a identificar "arte" y "poesía". Todo lo que en este caso se busca diferenciar de la poesía puede ser oportunamente comprendido, en su conjunto, bajo el nombre de "elocuencia" o, mejor dicho, de "oratoria"; y analizando luego el procedimiento de la oratoria, se descubre lo fundado de esa distinción.

La oratoria no es la expresión en el sentido práctico, de la cual se habló más arriba y que en realidad se confunde con la pasión y con el acto práctico, y de ella se distingue sólo por abstracción y por método natural como la exterioridad de él, su manifestación o indicio; pero es un particular grupo o clase de actos prácticos de aquellos con que se busca, gracias a la palabra o cualquier otra especial de señales, inducir los demás a una determinada acción o disposición de ánimo. Y como la oratoria es dominada y dirigida por la voluntad, así ella se distingue y se opone, en todo punto esencial, a la poesía, lo que diría Dante "favelle quasi per se stessa mossa".

Y mientras la poesía es una "catarsi" de lo práctico y deja el alma determinada sólo en modo universal, sin ninguna determinación particular, o sea, para usar palabras menos escolásticas, en una pura disposición humana, la oratoria, por el contrario, celebra su triunfo cuando ha podido inflamar y empujar a sus oyentes en una determinada dirección, o inducirlos a perdonar, a vengar, a empuñar las armas, a hacer la paz, a vibrar por odio, dolor o ira; y así como la poesía es un coloquio entre el hombre y Dios, o, si gusta más, entre el hombre y el Universo, la oratoria es un coloquio con determinados hombres, movidos por particulares intereses, en ciertas condiciones históricas, y no se puede desarrollar sino mediante el conocimiento de las formaciones psíquicas sobre las que se propone obrar. Su uso y su importancia son muy grandes en la vida y mucho más amplios de lo que parecen a quien, hablando de oratoria, piensa sólo en los lugares en que ésta se hizo conspicua, las asambleas y los tribunales, y en el medio físico de que ordinariamente se vale, que es la voz articulada o palabra. La oratoria se manifiesta en todas partes en la sociedad humana, y se sirve no tan sólo de la palabra y de la prosa, sino, también, de los versos, de los colores, de los tonos musicales y de todo otro signo, y crea obras notables, "capilavori" del ingenio humano. Se ha dicho que el poeta, además de ser poeta, debe ser "artista", y pasar por las escuelas de la oratoria y de la retórica; diversamente, llega a ser poeta imperfecto. Sin embargo, a decir verdad, es siempre imperfecto por falta o insuficiencia de vigor poético, por carecer de la disciplina de la poesía, y no por falta de adquirir virtuosidad artística.

Sólo por razones contingentes, o con el fin de ejercitación (que será, a la vez, liberación), se desea, a veces, la experiencia de la virtuosidad oratoria o retórica.

Estas consideraciones conducirán a la conclusión de que, negando al orador la calidad de poeta, hay que darle la otra de "artista", es decir, de virtuoso de la expresión: y que las palabras "arte" y "artista", de puro arte y mero artista, se deberían reservar exclusivamente a la oratoria y al orador.

Pero, aquí la cuestión, que por los conceptos que nos ha dado la oportunidad de esclarecer, era, como hemos dicho, más que terminológica verdaderamente terminológica, queda reducida a estos términos, y ya no la voy a tratar más, y tampoco voy a recomendar que, para evitar equivocaciones, se convenga en el uso unívoco de estos vocablos, quitando la promiscuidad actual. Como todas las palabras tienen múltiples significaciones (lo demuestran los vocabularios), y todas se prestan a equivocaciones, sería indiscreto pretender que de esa fatalidad común sean exceptuadas las palabras que emplea la ciencia estética. Por otra parte, las equivocaciones, naciendo de la ignorancia acerca de la historia de los problemas, la que ha dado de vez en cuando nuevos sentidos a las palabras, se disipan con el conocimiento de esta teoría, la que quita las aparentes confusiones y contradicciones, y aviva y concreta el vocabulario. Lo que importa, no es la constancia abstracta y "vocabularística" de las palabras, sino la certeza de los conceptos, es decir, no perder las distinciones fundamentales que gobiernan nuestros juicios.

B. Croce

Del Abate Th. Moreux

JUPITER SEGUN LAS OBSERVACIONES RECIENTES

(Especial para LA PRENSA)

Bourges, septiembre 10 de 1922.

Parece, a primera vista, que el anillo de los pequeños planetas haya sido destinado primitivamente a señalar el límite del sistema solar. Los materiales diseminados entre el Sol y Júpiter, y que entraron en la formación de los planetas, presentan un máximo de masa hacia la mitad de ese intervalo con Venus y la Tierra.

Estos dos cuerpos, de igual volumen, aproximadamente, están flanqueados, en efecto, más atrás y más adelante, por dos pequeños planetas, Mercurio y Marte, y todo queda cercado por el millar de asteroides que anuncian una rarefacción de la masa nebular esparcida en los comienzos en torno del Sol; algo más allá debería hallarse el vacío completo.

En realidad no ocurre nada de esto; aquí hallamos una distribución que se asemeja singularmente a la de los asteroides; después del vacío relativo correspondiente a los pequeños planetas, la densidad de la nebulosa se afirma con un vigor incomparable. Júpiter inicia la serie de los planetas voluminosos que se escalonarán hasta Neptuno. Penetramos en una región nueva que no se asemeja en nada a la que dejamos detrás de nosotros. Por un lado, en efecto, planetas del tipo de la Tierra, relativamente pequeños; por el otro, cuerpos extremadamente voluminosos: los primeros de gran densidad, representados por la cifra media de 5, los segundos de débil densidad, cuyo promedio es de 1.26, y que se acercan a la liviandad específica del Sol.

Semejante estado de cosas habla naturalmente en favor de la teoría de un nacimiento tardío; los planetas exteriores parecían en efecto, en otros tiempos, haber sido los últimos en ingresar en la familia solar.

Júpiter inicia la serie con su enorme volumen 1.341 veces mayor que nuestro pequeño globo terrestre; pero en razón de su densidad de 1.30, su masa no está proporcionada a su tamaño, de modo que 317 Tierras como la nuestra la equilibrarían exactamente.

Situado a más de 777 millones de kilómetros del Sol, el hermoso planeta emplea cerca de doce años en realizar su majestuosa revolución. Pero la excentridad de su órbita, cuatro veces mayor que la de la Tierra, hace variar en cerca de 100 millones de kilómetros su distancia al astro central.

En las oposiciones favorables, a pesar de su alejamiento, Júpiter llega, sin embargo, a presentársenos bajo forma de disco que no mide menos de 30", es decir el doble del de Marte visto bajo las mejores condiciones. Es entonces el más hermoso de los objetos del cielo, después de Venus, y su brillo es cuatro veces mayor que el de Sirio, la más brillante de las estrellas.

En cuanto se contempla a Júpiter desde el foco de un instrumento, aunque sea de escasa potencia, no puede dejar de llamar la atención su forma elipsoide; en efecto, la diferencia entre el eje polar y el eje ecuatorial es de 9.000 kilómetros. Semejante achatamiento, equivalente aproximadamente a 1|16, nos anuncia una rotación rápida, nueva característica de los gruesos planetas cuya fluidez nos es de este modo afirmada.

Y, de hecho, nada en la superficie visible de Júpiter puede mostrarnos indicios de algún continente sólido. El inmenso globo, de uno a otro polo, está surcado por fajas nebulosas paralelas, cuyos matices varían hasta el infinito, desde el blanco casi puro hasta los colores más oscuros, pasando por toda la escala de los rojos, de los pardos y del verde oliva.

En ciertas ocasiones pudieron contarse hasta treinta de esas fajas coloreadas, pero generalmente se reducen a unas pocas, alternativamente blancas y oscuras. Tres de ellas, las más notables, son siempre visibles en los pequeños instrumentos: una faja clara que ocupa el ecuador, acompañada por dos fajas oscuras que rayan los trópicos.

Mediante aparatos de suficiente aumento, esas fajas dejan observar una cantidad de detalles interesantes que destruyen su homogeneidad: son generalmente masas algodonosas, estampadas en sus orillas, con diversas coloraciones, que permiten fijar la rotación de ese astro, que recuerda un poco al aspecto del Sol.

Esta comparación puede sostenerse tanto mejor cuanto que la observación de Júpiter nos ha revelado un fenómeno análogo al que Carrington había puesto en evidencia en la superficie de nuestro astro del día: volvemos a hallar en el mundo joviano esa famosa ley de rotación que demuestra que el período está relacionado con la latitud. Las manchas ecuatoriales giran, pues, más rápidamente que las que se avecinan al polo con un promedio de 9h. 52 m. aproximadamente. Sin embargo, la curva de esas velocidades no parece ser tan continua como en el Sol; observamos en ella saltos bruscos que parecen debidos al hecho de que las fajas nebulosas brillantes están a un nivel superior al de las fajas oscuras. Entre las capas superiores e inferiores llevadas a alta temperatura, y todas ellas gaseosas, hay un constante intercambio de materiales, por circulación vertical; las masas internas son lanzadas hacia la periferia, donde llegan a regiones que tienen un exceso de velocidad relativa, hasta el punto de que el resultado final es rechazar esas materias eruptivas, bajo forma de banderolas, hacia atrás del punto de emisión, dejándolas lateralmente rezagadas.

Quizá también tengan los corpúsculos de las erupciones, así como en el Sol, tendencia a acumularse cerca del ecuador, después de haber formado en torno del astro una especie de corona cuyos materiales vuelven a caer poco a poco para acelerar su rotación en ese punto.

Estos niveles sucesivos, comprobados frecuentemente en la atmósfera joviana por el desdoblamiento o el alargamiento de las sombras de los satélites, no dejan duda alguna acerca de la inconsistencia de la capa gaseosa que rodea al planeta. Sin embargo, algunos fenómenos nos plantean al respecto extraños puntos de interrogación.

La idea de la instabilidad de una superficie nebulosa pareció, en efecto, no corresponder a los hechos en más de una ocasión; ciertas manchas ofrecen una persistencia que desde ese punto de vista causan perplejidad y los efectos que las acompañan merecen toda nuestra atención.

El más hermoso ejemplo nos es suministrado por esa formación que recibió el nombre de "gran mancha roja", y los astrónomos discuten todavía para saber si no sería esa la que observó Cassini hace más de dos siglos. Un objeto que responde a sus características fué observado también por Maraldi en 1708, y luego por Gledhill en 1878. En aquella época presentó forma oval con un intenso color rojo más o menos en la misma latitud que la mancha clara señalada ocho años antes; pero en vez de desaparecer, como esta última, al cabo de dos o tres años, persistió durante las oposiciones siguientes. Sin embargo, desde 1881 se volvió menos aparente, más pálida, perdió su hermoso color rojo, y por fin desapareció. Pero la abertura que formaba en la gran faja ecuatorial austral siguió persistiendo. Actualmente la "mancha roja" vuelve a ser visible, pero su coloración no ha vuelto del todo, aunque es un hermoso objeto de 50.000 kilómetros de largo y muy accesible para los instrumentos de mediana potencia.

¿Cuál es la naturaleza de esa misteriosa formación? Una condensación nebulosa no presentaría esa persistencia. Tampoco es un islote sólidamente amarrado, puesto que flota al capricho de las corrientes atmosféricas; y de ello hemos tenido repetidas pruebas. En primer lugar, durante los seis o siete años de visibilidad, la duración de su rotación aumentó en seis segundos; luego disminuyó rápidamente hasta 1905, para permanecer estacionaria en los últimos años; y es un hecho curioso que los períodos de descanso coinciden siempre con una coloración más clara, como si productos eruptivos llegados del interior le trajesen una velocidad lineal más lenta, que ocasionara las reducciones de velocidad observadas.

En 1891 pareció que por fin iba a quedar resuelto el misterio. Una mancha oscura avanzaba hacia la inmensa formación: ¿pasaría por encima o por debajo de la "mancha roja"? En los dos casos quedaríamos fijados acerca de su nivel relativo. Ocultación o paso, tal era la alternativa. Pero la mancha oscura ¡ay! adoptó otro camino; pasó junto al obstáculo, no sin sufrir tales perjuicios, que salió desconocida de esa prolongada promiscuidad.

¿Qué conclusión se debe sacar de todo esto? Ninguna positiva. Lo mejor que podemos decir es que la temperatura de Júpiter, aun en las capas superficiales, debe ser elevada, y con mayor razón en las capas subyacentes. Pero en un mundo en que el peso en el ecuador resulta dos veces y medio mayor que el que se observa en la Tierra, las presiones, a medida que vamos bajando en el seno de su masa gaseosa, deben de alcanzar pronto valores muy elevados. A una cortísima distancia de la capa nebulosa que limita a la superficie, esas presiones, sin embargo, no son bastante poderosas como para equilibrar la energía técnica que determina corrientes verticales de abajo hacia arriba, provocadas por fenómenos explosivos; pero más abajo, allí donde las presiones equilibran a dichos efectos, es posible que la materia esté en una especie de estado viscoso de gran rigidez. Estas partes semifluídas, por decirlo así, podrían por lo tanto, poseer una estabilidad relativa y asemejarse a islotes en medio de la masa más movediza. Tendríamos en esto un principio de explicación de los fenómenos jovianos, que nos recuerdan la etapa primitiva de la formación de la Tierra, cuando el frío del espacio no había determinado todavía la delgada película sobre la cual nos hallamos.

Sea lo que fuere, resultaría grotesco imitar a algunos novelistas de la astronomía y preguntarnos qué forma podría asumir la vida en la superficie de Júpiter; sería menos pueril buscar qué organismos podrían adaptarse a las temperaturas de nuestros hornos de cal.

Porque el gran planeta gira casi perpendicularmente sobre su órbita, se ha afirmado también que el movimiento de las estaciones no se hacía sentir en él, y se ha hablado de que allí debe existir una primavera perpetua. Acabamos de verlo: es cuestión que ni siquiera puede plantearse; pero, por lo menos, cuando el mundo joviano se haya enfriado, ¿se realizarán esas condiciones? No lo creáis; aun suponiendo que el Sol no se haya extinguido antes, la ley de Stefan indica que en el momento actual las irradiaciones solares no pueden suministrar a Júpiter una temperatura superior a 140 grados centígrados "por debajo" de cero. El debate queda de este modo clausurado; ya no puede haber cuestión de climatología joviana.

—

En tiempos de Galileo y antes de la invención de los anteojos, el sistema solar no iba más allá de Saturno: no por eso se contaba menos de siete planetas, pues la Luna formaba parte de los "astros errantes". Sin embargo, no se ignoraba que la Luna no era más que un satélite de nuestro globo; pero, como todos los demás cuerpos análogos eran desconocidos, se había fijado el número fatídico de siete, que parecía haber desempeñado un papel importante en la historia de la humanidad.

De repente se difundió la noticia de que un fabricante de anteojos de Magdeburgo, Juan Lippersey, acababa de inventar un instrumento que aproximaba los objetos lejanos. Simon Marius y Galileo lo supieron, y cada cual por su parte construyó con éxito el nuevo aparato. Ambos debieron descubrir las lunas de Júpiter en los mismos días: el 7 de enero de 1610, Galileo observó tres pequeñas lunas en torno del grueso planeta; el 8 de enero, es decir el día siguiente, Simon Marius vió cuatro; el segundo satélite no se había mostrado en la noche anterior.

Fué esta una revolución en las Universidades. ¿Podía admitirse semejante descubrimiento, cuando antaño Aristóteles no había dicho una palabra de ello? Clavius, el astrónomo ilustre de la época, clamaba en todas partes que esos puntos luminosos eran debidos al uso del anteojo. Otros sabios, fundándose en las causas finales, negaban la existencia de esos satélites, con el pretexto de que no se percibía qué utilidad podían tener. ¡Siempre la teoría antes que los hechos!

Los recién llegados recibieron nombres sacados de la mitología. Fueron, comenzando por el que estaba más cercano de Júpiter: Io, Europa, Ganimedes y Calisto. En la práctica fueron designados por números de orden: I, II, III, IV. Se oscilonan en forma casi regular entre 423.755 kilómetros y 1.891,617 kilómetros de Júpiter, según el conjunto de las medidas recientes que he discutido.

En cuanto a los tamaños, son muy diferentes: Io es un poco mayor que nuestra luna, y Europa un poco más pequeño. Ganimedes es intermediario entre Mercurio y Marte, y es el más voluminoso. Calisto es igual a Mercurio, aproximadamente. Giran, como nuestra Luna, en el sentido directo y en el sentido del movimiento de rotación de Júpiter, con períodos que varían entre 2 y 17 días aproximadamente.

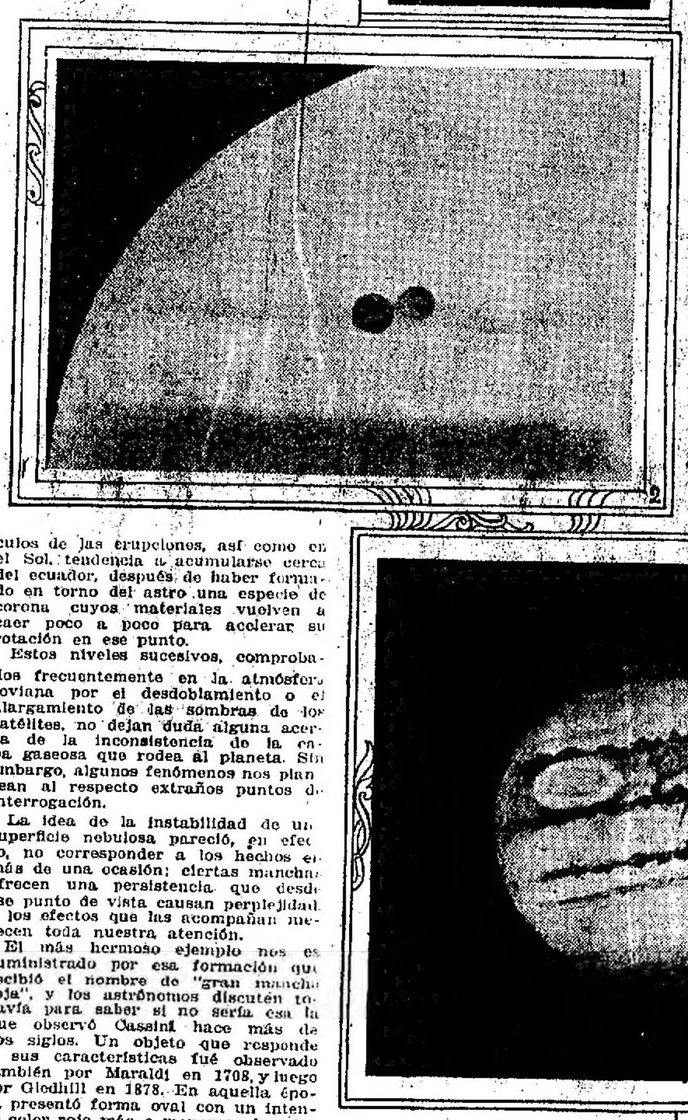

1. Dimensiones de Júpiter (gran disco blanco), de sus nueve satélites, de la Tierra y de la Luna—2. El satélite Ganimedes y su sombra (a la derecha) sobre Júpiter—3. Medida de la velocidad de la luz mediante los satélites de Júpiter: J. Júpiter; S. Satélite; T. T: dos posiciones opuestas de la Tierra—4. El planeta Júpiter según un dibujo del abate Moreux. La mancha roja es visible a la izquierda — 5. El 20 de junio de 1904, la mancha roja estaba rodeada por el broche tropical Sur—6. A fines de agosto, la mancha roja aparecía desprendida del broche, que se había trasladado hacia la izquierda—7. Orbitas de los satélites III, IV, V, VI, VII, VIII y IX; los dos últimos giran en sentido contrario de los demás.

Por fin—resultado curioso deducido de su masa calculada con precisión.—esos satélites no son sólidos, sino gaseosos o líquidos, a juzgar por su densidad. Apenas podría admitirse para Europa y Ganimedes una débil película sobre su superficie.

El Imperio de Júpiter no se extendió durante dos siglos, pero desde el último decenio del siglo XIX, los astrónomos registraron nuevos descubrimientos.

El 9 de septiembre de 1892, Mr. Barnard estudiaba a Júpiter con el gran anteojo del Observatorio de Lick, de 0m91 de abertura, cuando, después de ocultar cuidadosamente al planeta, cuyo brillo iluminaba demasiado el campo celeste, observó un débil punto luminoso más próximo que el primer satélite. Creyó al principio que se trataba de una pequeña estrella, pero en los días siguientes ya no cupieron dudas: era realmente una quinta luna situada a 182.625 kilómetros solamente del enorme globo joviano. Este compañero no ha sido bautizado todavía y lleva el número V, aun cuando en realidad sea el primero; gira muy rápidamente con una velocidad de 26 1|2 kilómetros por segundo y opera su revolución en poco menos de 12 horas. Pocos observatorios están bastante equipados como para percibir ese mundículo que mide apenas 156 kilómetros. Pero tenemos la fotografía, que suple la insuficiencia de nuestros medios ópticos. Gracias a ella el doctor Perrine pudo anunciar al mundo sabio el 3 de diciembre de 1904 que acababa de descubrir en ese mismo Observatorio de Lick un sexto satélite, y luego un séptimo el 2 de enero de 1905. Los dos recién llegados eran astros geminados, por decirlo así, en este sentido: que sólo los separaba una distancia relativamente corta, y su duración de revolución sólo difiere en 14 horas, para un período de 8 meses aproximadamente.

El 27 de enero de 1908 M. Melotte, del Observatorio de Greenwich, agrandaba aún más el imperio de Júpiter con un nuevo satélite, el octavo, que gira a una distancia doble del séptimo, en una marcha lenta que le hace realizar su revolución en un período de más de dos años terrestres.

Para comprender todo el interés de este descubrimiento, debemos volvernos atrás y hablar un poco de cosmogonía. Todos conocen la famosa teoría de Laplace. Había llamado la atención del gran geómetra el hecho de que, en el sistema solar, todos los movimientos, rotaciones o revoluciones, de los planetas y de sus satélites, se realizaban en el sentido directo, y, en su "Introducción a la teoría de las probabilidades" había sacado como conclusión, con cierta ligereza, que había más de 4.000 millares de millones de probabilidades contra una de que esto no se debía al azar, que la ley era general y se explicaba muy bien, según su hipótesis. Pues bien: por aquel mismo tiempo, los astrónomos estudiaban los satélites de Urano y comprobaban que sus movimientos se realizaban como el del planeta, es decir en sentido retrógrado. La misma observación se aplica al satélite de Neptuno que Lassel descubrió en 1846.

Fundado en estos datos, Faye co-

Colaboración

rán en provecho del Adriático el centro del comercio de los Estados acrecentados por el desmembramiento del Imperio Turco.

En lo que se refiere al alto Adriático y a la parte septentrional de los Balcanes, el proyecto del ferrocarril Trieste-Karlstadt y la sistematización de la vía navegable Kulpa-Sava-Danubio pertenecen a un porvenir muy remoto.

Entretanto algo más seguro e inmediato madura en favor de Trieste: el despertamiento económico del Asia Menor, la facilitada explotación de la rica Mesopotamia, la importancia, siempre mayor, del Africa Septentrional, y especialmente la parte oriental, en los tráficos mediterráneos.

Y como Trieste poseerá siempre hombres capaces de mantener, sobre los mercados europeos y de allende los mares, su reputación de laboriosidad tenaz, valerosa y honesta, que había conquistado en el pasado, no hay ningún motivo para dudar de su porvenir seguro.

De Carl Th. Helfferich

LA PROLONGACION DE LA CRISIS

SUS CAUSAS FUNDAMENTALES — EL VERDADERO OBJETIVO DE LA POLITICA FRANCESA.

(Especial para LA PRENSA)

Berlín, 1922.

¡Crisis en toda la línea! Crisis en la comisión de reparaciones, crisis en la situación económica del mundo, crisis en la agrupación de las potencias. ¿Y cuál es la causa de todas estas crisis que sin interrupción se extienden y se agravan? Lo es siempre la consecuencia nefasta de la "paz" de Versalles, que es en realidad la continuación de la guerra contra un pueblo indefenso, su perpetuación con los medios diabólicos de la estrangulación financiera.

"El acto malo trae consigo la maldición de tener que seguir engendrando maldades"; así dice nuestro poeta Schiller. La violación de la palabra dada que nuestros adversarios cometieron al faltar en Versalles a todas las promesas que hicieron antes de que hubiéramos depuesto las armas, trae consigo, para los aliados, la maldición de no poder gozar de la opresión y del saqueo de Alemania; más aún, esta violación de la palabra dada es una semilla que amenaza producir indecibles males para los mismos vencedores.

El mundo entero ya ha reconocido que es irrealizable y de consecuencias fatales el plan de pagos que las principales potencias aliadas adoptaron en Londres después de vencer enormes dificultades y que impusieron a Alemania con una rudeza sin precedente. Nadie, ni aun el mismo M. Poincaré, se atrevo ahora a negar que la carga impuesta a Alemania por ese plan excede en mucho a las capacidades de pagar de nuestro país. Yo, personalmente, tengo la triste satisfacción de haber acertado en todo cuanto dije entonces en la comisión del Reichstag, en público, y, sobre todo, en las columnas de LA PRENSA, de las consecuencias inevitables de la tentativa que se haga para poner en práctica ese insensato plan de pagos; no sólo resultó cierta cada palabra que dije, sino que la realidad superó aún a mis predicciones, de las que muchos se mofaron por considerarlas demasiado pesimistas. Nunca en mi vida he deseado más que entonces que los hechos viniesen a desautorizar mis palabras, en bien de mi pobre patria y de todo el mundo civilizado. Mas la lógica es cruel e implacable.

Desde que el "gabinete del cumplimiento", cuya buena voluntad nadie puede poner en duda, reconoció en diciembre del último año la absoluta imposibilidad de hacer nuevos pagos según el plan adoptado en Londres, y se vió obligado a solicitar de las potencias aliadas una moratoria; desde que la carta que el gobernador del Banco de Inglaterra dirigió en el mes de diciembre de 1921 al presidente del Reichsbank hizo constar que Alemania no encontraría crédito alguno en la City dado que el valor del marco había bajado de la décimaquinta a la septuagésimaquinta parte de su valor, a consecuencia de la presión ejercida por la primera tentativa que se hizo para pagar las reparaciones; desde entonces consta que Alemania tiene el derecho de pedir la revisión de sus obligaciones, y esto en virtud del mismo tratado de Versalles, porque su artículo 234 dice claramente que debe realizarse de tiempo en tiempo un examen de la capacidad de pagar de Alemania, con objeto de adaptarle sus obligaciones. La lucha entre las potencias aliadas no gira desde entonces alrededor de la cuestión de saber si Alemania está o no en condiciones de cumplir sus obligaciones, sino sólo basta qué punto debe tomarse en consideración la reconocida incapacidad de pagar de Alemania, qué condiciones deben exigirse en cambio del alivio de las cargas que le fueron impuestas por el plan de pagos de Londres y para qué fines políticos se debe aprovechar la imposibilidad de efectuar pagos en que se encuentra Alemania.

La disputa que gira alrededor de esos puntos, es la lucha por la existencia o el aniquilamiento de Alemania; es la lucha por la dominación francesa en la región del Ruhr, el centro de la industria que Alemania creó en décadas de trabajo pacífico; es, al fin, la lucha por la hegemonía política y militar de Francia sobre todo el continente europeo.

Esta lucha tuvo, en realidad, su comienzo durante la guerra, cuando Poincaré, en su calidad de presidente de la República Francesa, intentó, en el mes de febrero de 1917, arreglar con el zar el porvenir de la región del Rhin, sin consultar a su aliado inglés. Me parece oportuno recordar que, por ese arreglo, que el gobierno de los soviets reveló al mundo, Francia se hizo prometer por el zar no sólo la devolución de Alsacia-Lorena, sino también el ensanche de sus fronteras, según lo determinase el gobierno francés, incluyendo toda la región minera del Saar y toda la zona de las minas de hierro, y que ya entonces se estipuló la separación del resto de la región del Rhin de Alemania por su ocupación por tropas francesas.

En las negociaciones preliminares del tratado de Versalles, Clemenceau y Tardieu lucharon con tesón contra Wilson, Orlando y, sobre todo, Lloyd George, por este programa de anexiones que significaba la continuación de las guerras de conquista de Luis XIV y de Napoleón I. Después de que Wilson, cediendo a la dialéctica y a la obstinación de los representantes franceses, hubo sacrificado el principio, proclamado con tanta solemnidad, de que los pueblos no deberían ser en adelante movidos contra su voluntad como las figuras de un juego de ajedrez en el tablero, y después de que Lloyd George, bajo la impresión causada por la sumisión de Wilson, también se hubo declarado dispuesto a hacer concesiones, volvió el primer ministro británico con gran energía sobre este punto que declaró ser el "error esencial" de la paz impuesta a Alemania. Lloyd George declaró: "He aceptado la ocupación, es cierto; pero desde entonces he conminado cuatro veces al gabinete y a la delegación británicos. Sus miembros estuvieron unánimes en declarar que hice mal. La ocupación es [illegible] porque Alemania está [illegible]. Es injusta, porque impone [illegible] el costo de los armamentos [illegible] ocupación del ejército [illegible] porque absorberá [illegible] los recursos de [illegible] ruina de las regiones [illegible] porque, porque la [illegible] los principios del pasado y dará origen a incidentes que despertarán en la opinión pública de Inglaterra simpatías por Alemania". El primer ministro terminó su declaración diciendo que, si Francia insistiera en la ocupación, tendría que partir de París y someter el asunto al Parlamento británico. Esta declaración de Lloyd George la reveló y dió a conocer al mundo nada menos que M. Tardieu.

La falta de firmeza de parte de Lloyd George frente a las aspiraciones francesas fué tal vez el error más grande cometido por la política inglesa desde siglos. Todas las razones que en el pasado determinaron que Inglaterra tuviera por base de su política el equilibrio de las potencias, resultaron ser más poderosas que nunca por los sucesos de las últimas décadas y especialmente por la guerra mundial. Si ya antes de la guerra Inglaterra observaba con preocupaciones la producción alemana de hierro y acero ¿cómo podría sostenerse la industria inglesa si las minas de carbón y la industria del hierro de la provincia del Rhin y de Westfalia estuvieran unidas a las minas de Nineth en la Lorena y a la industria del hierro francesa? Si Inglaterra veía en la flota alemana, encerrada en el mar del Norte, un peligro para sus rutas marítimas y sus costas, ¿cual sería el imperio insular británico, si, conseguido el perfeccionamiento de los submarinos, las costas europeas situadas frente a Inglaterra estuvieran concentradas de hecho en una sola mano? A esto hay que agregar el invento y el perfeccionamiento de los cañones de largo alcance y las poderosas escuadrillas aéreas francesas. Inglaterra no estuvo nunca expuesta a amenazas militares tan graves desde el continente europeo, ni necesitaba tanto un contrapeso contra Francia como en los momentos actuales. Es que el espíritu del imperialismo francés—los discursos y los actos de Poincaré lo demuestran con toda evidencia—ha seguido siendo el mismo que aquel que obligó a Inglaterra a combatir en la persona de Napoleón I a costa de tantos sacrificios.

La política seguida por Inglaterra en el último año de la guerra y la falta de firmeza de parte de Lloyd George en las negociaciones de Versalles, han contribuído al triunfo de este espíritu imperialista francés.

M. Poincaré tiene en las "reparaciones" un medio para completar el éxito de Versalles en el sentido del arreglo que concluyó con el zar en el mes de febrero de 1917. No le basta el despojo de la región del Saar obtenido por medio de mensajes fraguados de los habitantes de la región, ni la ocupación de la provincia del Rhin con el doble de las tropas que Alemania tenía allí, y tampoco las entregas de carbón impuestas al distrito del Ruhr; anhela, ahora como antes, la extensión de las fronteras francesas y la separación completa de la región del Rhin de Alemania. Por eso le interesa menos el pago de las reparaciones que el deseo de colocar a Alemania en una situación que le haga imposible el pago, para que la comisión de reparaciones pueda dejar constancia de la "falta voluntaria" cometida por Alemania en el cumplimiento de las obligaciones que le fueron impuestas, porque tal comprobación le da, a su juicio, el derecho de emplear toda clase de sanciones, es decir, emprender contra Alemania cualquier acto de guerra sin que nuestro país pueda considerarlo como acto hostil.

La política inglesa no debe seguir perdiendo terreno en lo referente al tratado de Versalles. Inglaterra ha eliminado a Alemania por un tiempo indeterminado como rival económico y político; pero no tiene sólo un interés puramente humanitario en impedir el aniquilamiento del pueblo alemán; tampoco tiene sólo un interés comercial en volver gradualmente a tener en Alemania un cliente de sus productos, capaz de pagar; tiene, además de todo esto, un interés elemental de conservación propia. El dicho de que Inglaterra debe defenderse en el Rhin es ahora más exacto que en momento alguno de la guerra.

Mr. Lloyd George trata de reparar los errores que cometió en Versalles, mientras M. Poincaré se empeña en completar el triunfo que obtuvo allí. He aquí el objeto verdadero de la disputa que se oculta detrás del problema de las reparaciones, pero que se revela al mundo cada vez con mayor claridad.

Este fué el objeto de la lucha habida a fines del último año en Londres, entre Lloyd George y Briand; se luchó por el mismo también en Cannes, hasta que Poincaré provocó la caída de Briand a causa de la poca firmeza de este último. Esa lucha fué también la causa del fracaso de las conferencias de Washington y de Génova, e impidió la realización del proyecto de un empréstito internacional para el pago de las reparaciones. Finalmente, esa lucha dió su significado histórico al duelo habido en Londres, en la primera quincena de agosto, entre Poincaré y Lloyd George.

Más ese duelo no llegó hasta su fin. Como no se pudo llegar a un acuerdo y las dos partes se dieron cuenta del enorme alcance que tendría una ruptura, se trató de confiar la solución del problema a la comisión de reparaciones, por lo cual se trasfirió la crisis a esta última. Pero la comisión tampoco pudo llegar a un acuerdo en una cuestión que es mucho más importante que todo el problema de las reparaciones. Envió representantes a Berlín y a su regreso hizo venir a delegados del gobierno a París. Ya no le era posible disimular la situación perpleja en que se encontraba. El representante británico, sir John Bradbury, recibió sus instrucciones de Lloyd George, y de Poincaré el francés M. Dubois. ¿Habría que confiar la solución del problema a Italia y Bélgica? ¿Podrían estos dos países adoptar en este conflicto una actitud decisiva? Podrían a lo sumo desempeñar el papel de mediadores, pero sus tentativas de mediación tendrían que fracasar a causa de los fines respectivos perseguidos por Francia y por Inglaterra. Finalmente, la situación se agravó a tal punto que estuvo en juego la existencia de la comisión de reparaciones y hasta de la misma Entente. El representante inglés insistió en que se acordara a Alemania una moratoria hasta fin del presente año, y el francés en la entrega de "prendas productivas" en la provincia del Rhin y en la región del Ruhr. Se sabía que cada una de las dos partes contestaría al triunfo de la otra con su separación de la comisión de reparaciones y que quedaría así disuelta esta entidad creada por el tratado de Versalles. Se sabía también que en tal caso Francia emprendería una acción aislada, y se aseguraba saber que Inglaterra consideraría tal acción como un acto no amistoso y procedería como corresponde en semejantes casos.

En el último momento, los interesados no se atrevieron a provocar una ruptura irreparable. Se encontró una solución que no es sino una prolongación de la crisis: M. Poincaré tuvo la satisfacción de ver rechazada, por los votos de Francia y de Bélgica y la abstención de Italia, la proposición de Bradbury de acordar a Alemania una moratoria incondicional hasta el fin del año; Mr. Lloyd George, a su vez, quedó satisfecho porque Poincaré no obtuvo las "prendas productivas" y con ellas la autorización formal de apoderarse de la región del Ruhr. Alemania obtuvo una moratoria, es decir, puede efectuar los próximos pagos con letras de la tesorería que deberá concelar con oro dentro de seis meses, y como los próximos pagos los debe hacer a Bélgica, deberá negociar con este último país la forma de garantizar las letras, y si no se llegara a un acuerdo, debería Alemania garantizarlas depositando oro en un Banco extranjero que fuera del agrado de Bélgica. Se espera que en el intervalo los aliados llegarán a un acuerdo acerca del programa de las reparaciones y de las deudas.

Para llegar a tal acuerdo sería necesario que los franceses renunciasen a sus aspiraciones al Rhin y al Ruhr y a la hegemonía en Europa con la perspectiva de la dominación del mundo, o que la Gran Bretaña se diese por vencida, después de ciento diez años en su guerra contra Napoleón. Que el lector decida cuál de las dos alternativas es la más probable.

La decisión de la comisión de reparaciones tiene el carácter de un juicio salomónico en lo referente a la existencia de esa comisión y de la Entente; en cuanto a Alemania, tiene el carácter de una condena a muerte. "Nos encontramos a la cabecera de un país que padece de una enfermedad mortal". Rathenau escribió estas palabras a principios del año 1920. Tuvo razón contra sí mismo en su calidad de "ministro del cumplimiento". Antes de la aceptación del ultimátum de Londres, el dolar se cotizaba en Berlín a 60 marcos; bastaron pocos meses de "política de cumplimiento" para hacerlo subir a 300. Las esperanzas que se tenían en Cannes y en Génova y más tarde en el proyectado empréstito internacional, mejoraron momentáneamente la situación, pero el fracaso de las gestiones dieron, en la primera quincena de junio último el impulso al derrumbamiento rayano en catástrofe, y los discursos amenazadores de Poincaré y su actitud intransigente en todas las negociaciones hicieron sobrevenir la catástrofe. En el mes de mayo del presente año, el dolar se cotizaba aún a 250 marcos; subió a 500 en la segunda quincena de julio; tres semanas más tarde, el 15 de agosto, día de la ruptura de las negociaciones de Londres, llegó a cotizarse a 1.000 marcos; pasaron otros nueve días, y el 24 de agosto alcanzó a 2.000; desde entonces el dólar llegó a cotizarse a veces a más de 2.400, es decir, el marco vale en ciertos momentos sólo una seiscentava parte de su valor original.

No es necesario explicar lo que la desvalorización de la moneda significa para un país que tiene que importar del extranjero casi todas las materias primas que necesita su industria y el 38 o|o de los cereales que consume. Hasta el canciller de la "política de cumplimiento" tuvo que declarar: "Primero pan, y luego reparaciones." Todos los precios se han duplicado y hasta triplicado en el espacio de pocas semanas. La población es presa de pánico. Las fábricas ya no pueden pagar las materias primas extranjeras, y de la desocupación, miseria y hambre detrás de todo esto está en acecho el bolshevikismo ruso, seguro de triunfo, esperando que el pueblo alemán caiga en sus manos como una fruta madura.

¿De qué sirve, bajo tales circunstancias, que se obligue de nuevo a Alemania a firmar letras que no podrá cancelar a su vencimiento? ¿De qué sirve que Bélgica exija a Alemania "prendas" que sólo contribuirán a precipitar la catástrofe? ¿De qué sirve que se despoje al Reichsbank, que por orden de la comisión de reparaciones fué declarado autónomo, de sus reducidísimas reservas de oro, base indispensable para la futura estabilización de la moneda alemana? Con tales medios no se conjura la crisis en la que el tratado de Versalles precipitó al mundo. Con tales medios no se gana tiempo, sino que se pierde... se pierde el momento más decisivo.

De Marcel Prevost

MEDITACIONES SOBRE LAS QUIEBRAS DE ESTADO

(Especial para LA PRENSA)

París, septiembre 10 de 1922

Ciertamente, no es favorable la época para las finanzas públicas ni para los presupuestos nacionales. Hasta no se halla en la Historia época que les haya sido más cruel. La Rusia de los Soviets se ha declarado en quiebra, sin vacilación ni vergüenza. Parece muy bien que Austria esté a punto de presentarse en quiebra. Numerosas personas bien enteradas e informadas, afirman que Alemania se precipita, más o menos voluntariamente, a la bancarrota. La situación de Turquía no es mucho mejor. Italia y la Pequeña Entente se ven en ciertos apuros, y, más aún, Grecia y Portugal. Tampoco nos faltan buenos amigos que nos predicen igual suerte. Esta situación general es lo excepcional. Y también lo sería la repercusión — si se produjera — de esa quiebra casi universal, cuyo alcance es difícil prever.

Si se examina con una ojeada de conjunto la historia de todos los tiempos y de todos los pueblos, se reconoce, sin dificultad, que está dominada y conducida por la cuestión del dinero. Para limitarnos a la historia de Francia y a sus líneas principales, por supuesto, la monarquía vivió en estado de constante déficit. Al equilibrio — ¡y cuán inestable! — no se acercó más que dos o tres veces y durante algunos años solamente: bajo Enrique IV, gracias a Sully, al principio del reinado de Luis XIV, gracias a Colbert; en el primer período del reinado de Luis XV, gracias a Fleury y a Orry. Es bastante sabido que la situación financiera fué la causa determinante de la Revolución. Sin embargo, la monarquía no por eso fué menos sólida durante varios siglos, y esta "impecuniosidad crónica" (como decía Rabelais) no le impidió que realizase cosas bastante grandes y hermosas.

Esto se debe a que entonces no había un presupuesto como lo tenemos ahora. En primer lugar, "no había presupuesto", no había gastos proporcionados a las entradas, ni entradas ni gastos previstos y equilibrados, ni entradas destinadas a hacer frente a los gastos. Se vivía entonces al día, y el Estado, así como el buen La Fontaine, "se comía sus aleines con sus rentas". Para hacer frente a las dificultades, se recurría a medios que los financieros actuales calificarían, no solamente de ilegales y humillantes, sino también de contraproducentes: disminución de las rentas, suspensión de los pagos, acciones judiciales contra los "tratantes", ventas de cargos o de títulos de nobleza, refundición y alteración de las monedas, etcétera.

Las cosas han cambiado mucho desde entonces, y los economistas oficiales han enseñado a los Estados a manejar su fortuna. Sin embargo, los economistas oficiales no son infalibles: en 1814 declaraban que una guerra no podría durar más de tres meses por falta de dinero. Se ha visto muy bien lo contrario... De donde se deduce que nadie entiende tal vez menos en cuestión de finanzas que los mismos financieros.

No debe sorprendernos, pues, si, a pesar de expedientes muy poco científicos, la monarquía francesa realizó una muy brillante carrera. Además, si bien estos expedientes suscitaban numerosos descontentos y víctimas, no sorprendían a nadie, puesto que su uso era constante y general, y nadie discutía al "príncipe" el derecho de disponer a su antojo de la fortuna pública. Recordad el modo... verdaderamente admirable, con que Luis XIV definía la fortuna privada: "el dinero "que le place" dejar en el comercio de sus súbditos". Unicamente la alteración de las monedas suscitaba violentas recriminaciones. Un rey de Francia, Felipe el Hermoso, se granjeó con ella el odio de los parisienses y conservó el apodo de "falsificador de monedas"; pero la operación fué tal vez mal comprendida, y los historiadores demuestran actualmente que fué sencillamente un medio, aunque un poco rudo, de remediar las modificaciones del cambio, y la usura de los banqueros. Además, cualquier acuñador de moneda recurría al mismo procedimiento en caso de crisis.

—

Sin embargo, además de este déficit crónico y de estas bancarrotas parciales que son la supresión de uno o de varios trimestres de renta, el antiguo régimen conoció la verdadera quiebra, la quiebra hermosa y total. Ya habéis reconocido y nombrado el "sistema" de Law y la ruina de la "Compañía". Si el espacio y vuestra atención no me fuesen medidos, os demostraría que Law — que por lo demás era "personalmente" honrado, — fué un hombre de genio, con este solo error: haber vivido dos siglos demasiado temprano en un mundo demasiado pequeño para sus proporciones. Pero en esa famosa ruina del sistema, que debía tener tan profundas consecuencias económicas, políticas y sociales, guardaos de creer que el Estado se hizo cargo de la deuda de la Compañía, ni siquiera que sufrió crecidas pérdidas. El Estado se hizo cargo de la deuda de la Compañía, después de haberla reducido en una tercera parte. Pero como la Compañía se había hecho cargo de las deudas del Estado, la pérdida final del Estado se limitó a la diferencia entre la antigua y la nueva deuda. ¡Tiempos felices aquellos en que el Estado podía salir casi indemne cuando los particulares se arruinaban! Además, todos los particulares no se arruinaban y muchos se enriquecían. Yo hablo de aquellos que tuvieron bastante "olfato" para vender a tiempo sus acciones. Quedó demostrado que el comercio sacó inmensos beneficios, sobre todo el comercio de lujo: los joyeros, los sastres y modistas, la Opera y los teatros, exactamente como en nuestros días. Lo que demuestra también que la Historia se renueva constantemente, y mucho más de lo que se piensa. Como actualmente "las memorias" y "los diarios" de los burgueses de la época señalan los beneficios escandalosos realizados por... los carniceros y los pasteleros. Después de lo cual, el presupuesto del Estado volvió, bien que mal, a iniciar su marcha tambaleante. El rey no se alarmaba, y no solamente por despreocupación e ignorancia. En virtud de la esencia misma de la realeza, así como por efecto de una práctica secular, se creía legítimamente con derecho a considerar las rentas del Estado como sus propios réditos. En 1789, Francia pagaba 177 millones de francos de impuestos, — lo que significa que las rentas alcanzaban a 177 millones. — Es cierto que Francia se cansó de pagarlas... Con todas las reservas que implican las hipótesis está permitido pensar que la Revolución habría quedado aplazada y quizás evitada si el gobierno real hubiese realizado, no digo reformas parciales e inútiles, sino una refundición completa del sistema financiero. Desgraciadamente, para organizar las finanzas, era menester reorganizar la sociedad por entero. La realeza ni quería ni podía hacerlo, y por eso, precisamente, lo hizo la Revolución.

—

La Revolución, que había tenido la cordura de declararse financieramente solidaria de la monarquía y de tomar a su cargo sus deudas (porque la estupidez mayor de los soviets rusos y de nuestros comunistas consiste en creer que basta que un régimen reniegue de la deuda de los regímenes anteriores para suprimir a los acreedores) la Revolución, a su vez, conoció la quiebra de Estado, que es el verdadero nombre que debe darse a las "consolidaciones" del Directorio. Sorprende el rápido levantamiento de Francia al advenimiento de Bonaparte y puede parecer, en realidad, asombroso. En 1796 un luis de oro valía hasta veinte mil francos en asignados (cosa alentadora para la "corona" o el "marco"). En 1799, los mandatos territoriales y las "cédulas hipotecarias" tenían apenas mejor suerte, a pesar de una bancarrota de las dos terceras partes. En 1801 el presupuesto quedaba equilibrado y resultaba un excedente de entrada en 1804.

Esta transformación fué debida en gran parte al genio de Bonaparte ciertamente. Sin embargo, no habría bastado, o por lo menos habría exigido más tiempo. Pero puede suponerse que este exceso de miseria y de lujo que señalan todos los testigos unánimemente sólo afectaba a París y a las grandes ciudades; que Francia conservaba sus recursos y sus reservas; que escapaba a la "vida cara". Y además—y, sin duda, sobre todo—"todas las crisis financieras, hasta entonces, habían sido únicamente nacionales". Para levantarse, para vivir, para volver a ser próspera, Francia no necesitaba de nadie.

Personalmente, no tendría dificultad en creer que ocurre otro tanto actualmente en Francia. El Estado está arruinado; pero no la nación.

—

Sin embargo, el carácter esencial del crédito y de la finanza contemporáneos ¿no es acaso el internacionalismo?

El siglo XIX ha visto los grandes empréstitos internacionales de Estado. ¿Verá el siglo XX las grandes quiebras de Estado y hasta la quiebra internacional?

¿Qué es una quiebra de Estado,—de un Estado moderno,—y cuáles serían sus consecuencias? No tenemos más ejemplo hasta ahora, que el de Rusia, y ciertamente, aun cuando las informaciones que se nos dan al respecto sean tendenciosas, oscuras y contradictorias, parece comprobado que la situación real de Rusia es deplorable. Pero tomemos, si os place, el ejemplo de Turquía. No es necesario decir que no establezco ninguna comparación. Desde antes de la guerra, sin embargo, Turquía se hallaba bajo la tutela financiera de Europa, que, por decirlo así, la había tomado a su cargo y arrendado. No era dueña de ninguno de sus recursos naturales. Las aduanas, los ferrocarriles, los faros, los tabacos, servían de garantía prendaria por sus empréstitos. Los servicios públicos estaban descuidados por falta de dinero. Con intervalos lejanos, cuando las reclamaciones adquirían cariz amenazador, los oficiales y funcionarios recibían un trimestre de sueldos o de salarios. Sin embargo, Turquía vivía. La guerra resultó para ella particularmente desastrosa. Ya no tiene más vida propia ni personalidad independiente. No le queda nada de sus provincias europeas, a no ser los arrabales de Constantinopla, que están en manos de los ingleses. Puede imaginarse fácilmente la situación de las entradas de sus provincias de Asia, que quiere arrancar, tras una nueva guerra, a los griegos. Y, sin embargo, Turquía sigue viviendo... Vamos más allá. Admitamos que el Estado turco ya no puede hacer frente a los gastos de sus servicios públicos, que el territorio entero caiga en ruinas o en la incultura. Que Turquía ofrezca el aspecto de una tierra o de una tumba abandonada... ¡Esa, sí, sería la quiebra de Estado! Y sin embargo, os cabe alguna duda de que inmediatamente se constituiría un "trust" — o diez "trust" y veinte "consortiums" y cincuenta agrupaciones bancarias,—para poner a flote, para resucitar a Turquía?... Porque, después de todo, Turquía representaría un negocio—y hasta un buen negocio.

Por otra parte, el ejemplo turco no es un caso aislado. México ha sufrido, en medio siglo, veinte revoluciones, cuatrocientos pronunciamientos, y la guerra extranjera además de la guerra civil. Juárez había sufrido una quiebra de Estado,—muy legítima por otra parte,—al negarse a reconocer el empréstito Jecker. Basté, sin embargo, la hábil dictadura de Porfirio Díaz para devolver a México su prosperidad. Sin conocer exactamente la situación financiera de Guatemala o de San Salvador, dudo de que sean prósperas. Esto no impide que esos minúsculos Estados vivan. ¿Y acaso no vive la misma Honduras, que soporta proporcionalmente la deuda más crecida del mundo por cabeza de habitante? Al principio se negó a pagar los intereses rezagados de un empréstito internacional. Tenía perfectamente razón, puesto que sobre ese empréstito los financistas sólo le habían otorgado una parte ínfima. Sin embargo, ésta era una quiebra de Estado. Tendría curiosidad de saber a cuántos hondureños perturba esa situación.

Supongamos que Austria se declare en quiebra o supongamos que Alemania se vea obligada a lo mismo, o que, por cálculo, se obligue a sí misma a quebrar. ¿Acaso tanto Austria como Alemania no volverán a ser explotadas como un campo fértil, como una rica mina, como un buen comercio, que su propietario no ha sabido aprovechar? ¿Acaso Rusia, sin los soviets, no se hallaría en el mismo caso? Y hasta, con los mismos soviets, ¿acaso carece de ofrecimientos? Alemanes, norteamericanos, ingleses, japoneses, "trusts" y "contra-trusts", sindicatos, contrasindicatos, solicitan en competencia, y rivalizando en pujas, un monopolio, un privilegio, una concesión, o solamente el favor de arriesgar su buena suerte. Recordad la conferencia de Génova. ¡Si hubiesen querido los soviets conceder las garantías elementales!...

De lo cual resulta que una quiebra de Estado, a la vez que no es imposible, no implica necesariamente la muerte económica del Estado. Persisten aún las diferencias étnicas y de fronteras, y perdurarán, quizá por mucho mayor tiempo de lo que se imagina. Ya no hay más fronteras financieras. Hay una finanza internacional, que, en lugar de territorios y de pueblos, ya no ve más que negocios. Imagino que los gobiernos y los habitantes de los Estados en vísperas de quebrar no ignoran esta circunstancia, y que, a pesar de la dificultad de la hora presente, y aunque el día de mañana resulte más doloroso tal vez que el de hoy, esa certidumbre no dejará de asegurarles cierta entereza de ánimo.

De G. B. Nappi

LAS PROXIMAS TEMPORADAS LIRICAS DE MILAN

(Especial para LA PRENSA)

Milán, 1922.

Atravesamos, en Milán, el período más artísticamente insulso del año. Aparte de que, si aun se pensara en preparar espectáculos líricos o dramáticos de singular atracción, los organizadores de ellos serían muy mal compensados por su ardimiento, puesto que cuando el termómetro llega a marcar más de 29 grados centígrados y se complace en mantenerse, con una obstinación digna por cierto de mejor causa, sobre los treinta y dos, treinta y tres y treinta y cuatro grados, no aconseja a los aficionados al teatro el reunirse en ambientes encerrados, que, de noche sobre todo, llegan a ser, en Milán, las tertulias del infierno; en esta época las familias que no pueden abandonar la ciudad, pertenecen a aquella clase social que por modestas o difíciles condiciones económicas está obligada a renunciar a los gastos de lujo.

El teatro, en estos tiempos tan críticos por el pavoroso aumento del costo de la vida, es propiamente una diversión de lujo. Se puede muy bien pasar las noches en otros lugares: en los jardines públicos, en el parque, en las plazas, en donde hay un simulacro de verde y algunos bancos a disposición de los que quieren sentarse, con la ilusión de tomar el fresco que a menudo falta por completo; echar tal vez el sueñecito higiénico del "post prandium", sin preocuparse del peligro que los amenaza de hallarse después aligerados de la cartera, del reloj, de la cadena y de otras alhajas, por las manos livianas de los ladrones, que están siempre en acecho, especialmente de noche, como los gatos que aguardan la salida de los ratones. La onda de los sonidos de las orquestitas de los cafés al aire libre llega a los oídos de estos concluadanos míos, que se quedan hasta muy tarde en aquellos parajes. Pueden así divertirse sin gastar un céntimo, pues no está dicho que todos los individuos de la especie humana quieran llevar sus exigencias a las alturas vertiginosas en que se hallan los precios que nos hacen pagar por todo, y si nos descuidamos, también por el aire que se respira. Aun hay gente que se contenta con poco... (un poco muy relativo, bien se comprende, dado los tiempos que corren) pero que, sabiendo moderar sus deseos, vive en una serenidad de espíritu, la que es considerada como moneda que no tiene curso por la gran mayoría de la sociedad moderna. Por otra parte, el mundo no ha cambiado demasiado sus costumbres. Podríamos decir que estas costumbres se han desarrollado, agrandado y tienden a desarrollarse aún más, pues están favorecidas por el progreso en todas sus formas; pero no han cambiado las bases, no provienen de otro origen. Hace más de cincuenta años que los milaneses, por ejemplo, iban al campo en el período de mayor calor estival, el de agosto. La mayoría se contentaba en los días sagrados con las fiestas de "ferragosto". El éxodo se realizaba, entonces como ahora, en esos días, por completo.

Pero tanto los unos como los otros no iban más allá de los límites de la ciudad. Muy contadas eran las familias que tomaban el ferrocarril para trasladarse a los montes, a los lagos, al mar. Viajar era una empresa algo difícil: trenes escasos, de una lentitud desesperante, sin contar con las dificultades para encontrar alojamiento en las estaciones alpinas, lacustres y marinas, en donde escaseaban hasta los hoteles más modestos. Ahora los medios de locomoción de todo género, el "confort" de la vida, contribuyen a que se viaje más. Las ciudades, sobre todo las que, como Milán, no poseen amenos alrededores, se despueblan. No tan sólo los burgueses, sino también los proletarios se marchan para el campo. Pequeños y grandes pueblos de la alta Lombardía, del Piamonte, de la Emilia, de la Liguria, del Veneto, de la Toscana, del Lacio, se llenan de veraneantes, los que se alojan también en los ranchos alpinos, en cualquier parte donde puedan pasar más o menos bien la noche. Prescindiendo de los aficionados al turismo que se van por los Alpes, por las neveras o bien a las maravillosas regiones dolomíticas, a los valles del Trentino, a las playas triestinas, etcétera, se podrían contar las familias —hablo sólo de las familias milanesas— que se marchan para la provincia de Como, de Bergamo, de Varese, al Lago Maggiore, a Brianza. El "ferragosto" ha sido celebrado, pues, como en el pasado, con una fuga "monstre" de Milán. Más de doscientas mil personas han asaltado, durante tres días, los trenes, los tranvías, los automóviles y se han ido en todas las direcciones, según fuera más fácil encontrar los medios adaptados y cómodos de locomoción. Sin embargo, en Milán ha quedado aún mucha gente que ha solemnizado el "ferragosto" como se acostumbraba hacer en otros tiempos, es decir, yendo en comitivas más o menos numerosas fuera de las puertas de la ciudad, valiéndose de sus propias piernas, con sus provisiones para el almuerzo y la cena, las que se consumían en alguna fonda o debajo de los árboles muy cercanos a los regueros, después de haber pasado algún tiempo pescando por aquellos riachuelos o tentando empresas mucho más arduas, como la pesca de los langostines o la requisición de las ranas, que allí abundan.

—

Pero no creáis que el calor sofocante que hace en la metrópoli lombarda haya, desalentado a los que tienen a su cuidado nuestros mayores teatros de música.

Tanto en el teatro de la Scala cuanto en el Dal Verme, ya se ha sembrado para cosechar bien en las próximas temporadas líricas. La sala de nuestro mayor teatro vió reunida hasta hace quince días, la orquesta que desde el mes de noviembre de 1921 actuaba en ella, para las pruebas de la nueva obra "Debora e Iaele", que, como os escribí, no se pudo estrenar durante la temporada anterior por falta de tiempo. Será el maestro Ettore Panizza quien estrenará en el próximo mes de diciembre, esa nueva obra de Ildebrando Pizzetti. Como veis, en la Scala no se cruzan de brazos. Es esta una organización artística que, si bien es verdad que tiene un período determinado de actividad en lo que se refiere al público, no deberá nunca suspender la labor de preparación durante el resto del año: al menos hasta cuando se realice el experimento del Ente Autónomo, que debe durar nueve años. La dirección de este ente, quiere, como os informé a su debido tiempo, instituir un teatro casi a repertorio con el fin de poder ampliar la esfera de acción del teatro y obtener, durante el tiempo en que quedará abierto, el mayor rendimiento por la frecuencia de los espectáculos.

Las noches de descanso, en vista de los enormes gastos de gestión, serán muy contadas. La próxima temporada se inaugurará el 2 de diciembre y será clausurada a fines de abril. Se estrenará con "Falstaff".

Además de "Falstaff" están destinados a volver a la escena de la Scala: "Rigoletto", "Boris Goudunov", "Los maestros cantores", "Mefistófeles" y probablemente también los "Quattro rusteghi". Parece que, en lo que se refiere a las obras así dichas de repertorio, serán escogidas: "Lucía de Lamermoor", la que desde hace muchos años no ha sido representada en manera verdaderamente artística en Milán; "Manon Lescaut", de Puccini; el "Cristóforo Colombo", de Franchetti ("reprise" en la que está muy interesado el público); "Madame Sans Gene", de Giordano, y quizá la "Traviata", si es que se encuentra una protagonista verdaderamente "ad hoc".

Entre las obras extranjeras, además de las que he indicado más arriba, figurarán: "Lohengrin", "Flauta mágica" (primera ejecución en Italia); "Louise", "Carmen" y "Salomé", si fuera posible hallar, como para la "Traviata", una Carmen y una Salomé apropiadas.

La dirección artística está aún confiada a Toscanini y a Panizza, y la del coro al maestro Veneziani, que, con sus colegas, forma una trinidad ideal. Se han vuelto a confirmar los siguientes artistas: señoras Toti del Monte, Caracciolo, Labia, Didur, Casazza y Bertana; los tenores Pertile y Merli; los barítonos Badini, Galeffi, Journet, Stabile y Zalewski; los bajos Pinza y di Lelio. Protagonista de la obra "Louise" de Charpentier, será la señorita Heldy, quien ha sido contratada por primera vez, como los tenores Pieta y Ciniselli, el barítono Stracciari y el bajo Walter.

La dirección del Ente Autónomo se ha percatado de que no valía la pena traer del exterior a muchos que se llaman especialistas, como se hizo en la temporada anterior, para ejercer funciones de "regisseur", puesto que al fin y al cabo en Italia no faltan personas capaces de ocupar dichos puestos y quizá con mayor genialidad y eficacia. Lo que será demostrado, sin duda, por aquel que ha sido acertadamente escogido para esa labor: Giacchino Forzani, comediógrafo entre los mejores, excelente libretista, que se reveló en aquella obra maestra que es "Giovanni Schicchi" para la música del maestro Puccini.

—

El teatro Dal Verme se prepara este otoño a solemnizar su cincuentenario. Al referirme mi promesa de recordar más adelante los acontecimientos que, gracias a este teatro, concurrieron a dar mayor realce a las páginas de la historia del arte lírico nacional de los últimos cincuenta años, me limito

ciono y los millones de litros de leche, crema, kilos de manteca, quesos frescos que vienen de la provincia a la capital, y que se expenden en todos los puestos, almacenes, confiterías, etcétera, ¿no creen las autoridades nacionales y sanitarias, la Sociedad de Beneficencia y las ligas antituberculosas que sería necesario conocer el estado de salud de las vacas que producen la leche con la cual se elaboran todos los productos mencionados, creando una ley de tuberculinización anual obligatoria en la provincia de Buenos Aires, que sería efectuada por técnicos, y obligando a eliminar de los tambos todas las vacas que reaccionen a la tuberculina, destinándolas al matadero, para ser aprovechadas muchas de ellas, y al mismo tiempo limpiar nuestros ganados, por lo menos, de una gran parte de animales tuberculosos?

Tengo la seguridad de que si esto se realizara, pondríamos una gran barrera al infinito número de bacilos de Koch que viene en esos productos alimenticios, para alojarse en el aparato digestivo de los habitantes de la capital de la República, y así podríamos, en una forma más, defenderlos de la tuberculosis.

DOCTOR ROBERTO EZCURRA.
(Director del Consultorio Agrícola Ganadero de LA PRENSA)

LA ALIMENTACION ESCOLAR

En los primeros días del mes de septiembre último fué presentado a la Cámara de Diputados un proyecto que, de aprobarse, impondría como obligatorio en los colegios nacionales y escuelas normales el funcionamiento de los refectorios llamados Copa de Leche, y en el cual se prescinde de la escuela primaria, que es donde lógicamente podría implantarse, ya que en ella radica el verdadero problema de la hipoalimentación.

Tiende este proyecto, como las instituciones de esta índole, implantadas por iniciativa casi exclusiva de particulares en la escuela primaria, a evitar que la falta de alimentación ocasione en los escolares la atrofia de la salud, con todos los inconvenientes y perturbaciones que son su consecuencia. Y atentos al proyecto y a los experimentos realizados por numerosas sociedades cooperadoras de la educación, creemos llegado el momento de que el problema se encare en forma resuelta y eficiente, consultando sus ventajas inmediatas, sus posibilidades de éxito y sus inconvenientes, ya que, por las finalidades que persigue, podría encauzarse la iniciativa de manera que sus resultados fueran más positivos, más ventajosos y más prácticos, que los de la Copa de Leche.

La alimentación de los escolares por el Estado,—se entiende que entre los alumnos pobres — es una necesidad hace mucho tiempo sentida, mayormente cuando los jefes de hogares no pueden, en su mayoría, velar para que el niño, tenga un desarrollo físico armónico con lo moral y con lo intelectual, y reuna las condiciones necesarias para sostener la lucha por la vida, aparte de la indiferencia con que muchos padres miran la salud de sus hijos.

Y esta lucha diaria por la vida, que cada vez reclama individuos más fuertes y resistentes, ocasiona esa aparente indiferencia de los padres hacia sus niños que, en crecido número, concurren a las aulas sin haberse desayunado o habiéndolo efectuado muy deficientemente. Añádase a esto los inconvenientes de la vivienda, y resaltará en forma decisiva la imperiosa necesidad de que la escuela, además de nutrirles el cerebro, dé a los niños el vigor de un cuerpo sano, ágil y fuerte.

La alimentación, dice Le Gondre, es una de las cuestiones más importantes de la higiene general: es la primera en higiene pedagógica, puesto que el desarrollo del niño está subordinado, ante todo, a la cantidad y a la naturaleza de su alimentación.

Por eso, lo que primero llama la atención en el proyecto mencionado, es la prescindencia absoluta del niño de la escuela primaria, quizá porque el autor considera resuelto el problema de la hipoalimentación con las Copa de Leche instaladas por particulares y cuya existencia es precaria, como que se sostienen casi exclusivamente con la contribución voluntaria de los vecinos y padres de los alumnos. Asuntos de esta naturaleza no pueden ser planteados superficialmente, y menos aún, cuando como una resultancia, el Estado deberá contribuir con fuertes sumas a la solución de los mismos.

La alimentación en los hogares es un problema que aun no se ha considerado en debida forma, ni estudiado sino superficialmente, o a lo menos no se le ha dedicado la atención que reclama.

En el año 1917, y desde el 19 al 31 de mayo, los médicos inspectores, del cuerpo médico escolar, examinaron, con el concurso de directores y maestros, a 39.071 niños de diversas escuelas. De ellos, 32.029 podían ser considerados como suficientemente alimentados y el 18 por ciento restante, o sean 7.042, debían ser considerados como insuficientemente alimentados. Con estos datos deficientes, porque la población escolar ha aumentado en proporciones considerables, se plantea el interrogante de si la Copa de Leche tiende su eficacia, o si el Estado debe proceder con urgencia a la implantación de las cantinas escolares, al "Plato de sopa", que sería, como indicaba el profesor Méry en un trabajo presentado al Congreso de la tuberculosis en 1905, un auxiliar precioso para la lucha contra la tuberculosis en la escuela.

En la de niños débiles número 1, Simón Bolívar, que funciona en el parque Lezama, se ha verificado que de 460 niños que concurren a ella 312 viven conjuntamente con los demás miembros de su familia, en una pieza; 128 en dos habitaciones; 19 en 3 y uno, en una casa de seis piezas. Lo que se justifica, pues de ese mismo número de alumnos, sus padres ganan: 272, un jornal de 2 pesos diarios; 187, de 2.50 a 4 pesos, y uno, 5 pesos.

Los antecedentes de familia registrados, siempre en la misma escuela, acusan: 250 de tuberculosis y 147 de alcoholismo. De estos datos se desprende si debe o no encararse resueltamente el problema de la hipoalimentación, ensayado con felices resultados en las escuelas de niños débiles de la capital, pero cuyo número reducido no puede beneficiar sino a un reducido tanto por ciento de educandos.

Y es el caso, pues, de contemplar serenamente, si la Copa de Leche, difundida en casi todos los consejos escolares, rinde resultados positivos. A este respecto, la mayoría de los profesionales formulan objeciones muy dignas de tomarse en consideración, inclinándose abiertamente a la implantación de las cantinas escolares, cuyos resultados son superiores a los de la Copa de Leche, aun suponiendo que ésta reporte todos los beneficios que quieran atribuírsele.

Sostienen algunos, que aún cuando el vaso de leche es indudablemente útil, puesto que está destinado a niños que en la mayoría de los casos concurren a la escuela sin desayunarse, y, en consecuencia, les nutre y fortifica, no siempre es beneficioso, si se tiene por principio que no todos los organismos son aptos para recibir la leche, causa en muchos casos de dispepsia y de afecciones gastrointestinales. Y prescindiendo de esta consideración, resulta que no es más que "un vaso de leche" el que toman los niños, lo cual no constituye un alimento suficiente para que éstos puedan prescindir de la comida, lo que sucedería con un plato de sopa, más ventajoso por los ingredientes con que se prepara y porque hay en él mayor fuerza nutritiva. Y es menester no olvidar que hay niños que no se alimentan sino una vez al día, y eso muy frugalmente.

En cuanto a la parte higiénica, la copa de leche ofrece inconvenientes no siempre subsanables, en lo que a la limpieza de los vasos se refiere. Atentos a ésto, en algunos establecimientos, los escolares beben la leche en la misma hotella, lo cual, aún cuando menos estético, ofrece mayores garantías de higiene, por cuanto la casa expendedora efectúa, — a lo menos lo asegura — una prolija desinfección antes de llenar de nuevo los envases. Pero aún en este caso, nadie puede afirmar, pese a la pasteurización del producto, que éste no contenga diversos gérmenes infecciosos.

Sin detenernos mayormente a considerar la parte científica, y atenièndonos a los datos más simples establecidos por los profesionales, la diferencia de calorías es considerable, y la que produce la leche en 200 gramos diarios y por niño, es insuficiente para la obtención del resultado perseguido. En este sentido, se considera en la memoria presentada al Ministerio de Justicia e Instrucción Pública en 1920 por el presidente del Consejo Nacional de Educación, doctor Angel Gallardo, la alimentación suplementaria de los niños débiles y pobres en la escuela, y se deja bien sentado que, "no obstante la difusión y positivos beneficios que reportan en una parte de las escuelas de la capital, las Copa de Leche no han satisfecho las necesidades de los niños hipoalimentados, más numerosos naturalmente en los barrios suburbanos, porque 250 gramos de leche, — actualmente se distribuyen 200—, administrados una vez por día, podría ser una buena refección para un niño normalmente nutrido, pero resulta insuficiente para el que va a la escuela en ayunas o sólo con un panecillo, una infusión de mate o de te o una simple taza de caldo claro en el estómago".

Si se consulta a los directores y maestros de escuelas apartadas o de radios donde impera el elemento obrero, se llega a la conclusión de que un crecido número de escolares no aprovecha suficientemente la enseñanza que se les imparte, sencillamente, porque están mal alimentados.

Las cantinas escolares deben ser difundidas, pero con una organización sólida, bajo la dependencia directa del Consejo Nacional de Educación en la escuela primaria y con la intervención amplia del cuerpo médico escolar, única autoridad en la materia.

Los informes obtenidos en lo que al costo de instalación y mantenimiento se refiere, no acusan una diferencia mayormente apreciable entre "la copa de leche" y el "plato de sopa". Por otra parte, si alguna diferencia hubiere a favor de la primera, estaría compensada por el provecho indiscutible que reportaría el segundo. Pero aún en este caso, convendría recordar que, procediéndose por licitación para adquirir los artículos de consumo en grande escala, los precios se reducen considerablemente, tal como sucede con las escuelas de niños débiles, cuyo sostenimiento, por diversas causas, es lógica y necesariamente superior al de un plato de sopa.

Por estas consideraciones y otras de orden social que creemos innecesario mencionar, es de esperarse que, al procederse al estudio del proyecto de referencia, se consulten ante todo las necesidades de la infancia y que la inversión de las sumas requeridas para ello se efectúe en forma que rinda positivos e indiscutibles beneficios.

La obra a realizarse en favor de los niños es, por su trascendencia, de aquellas que deben considerarse seriamente, con altura y sin precipitaciones, siempre contraproducentes y perjudiciales.

EL FERROCARRIL A TUCUMAN

Hace hoy cincuenta años que se inauguraron los trabajos del ferrocarril de Córdoba a Tucumán. El doctor Vélez Sársfield, ministro del Interior, decía en esa oportunidad, en su discurso inaugural de las obras:

Asistimos a un acontecimiento. El ferrocarril cuyos trabajos inauguramos hoy, estará dentro de cuatro años en Tucumán, y dentro de algún tiempo más en los confines de la República; tal vez en el corazón de Bolivia y aun en las costas del Pacífico, tal es el progreso en que marchan las nuevas Repúblicas de la América del Sur.

Como los ríos que atraviesan fértiles regiones, este camino fecundará el suelo por donde pase derramando inmensos beneficios y contribuirá poderosamente a la prosperidad material y al progreso moral de las provincias del Norte, así como a las demás de la República, porque, felizmente, son idénticos los intereses de todas las provincias que la componen, como son solidarios, obedeciendo a los altos fines de la providencia, los intereses de todos los pueblos de la tierra.

Obras de esta clase enaltecen el espíritu público, dirigen sus esfuerzos a las fecundas labores del comercio, de la agricultura y de la industria, y son las que con más eficacia cooperan a la consolidación de las instituciones, convirtiéndolas en una realidad, porque hacen al pueblo moral y rico, vigoroso y feliz.

¡Qué diferencia de tiempos, señores! Ayer no más, presenciábamos en todas partes las repugnantes y dolorosas escenas del despotismo y de la guerra civil, y ahora se realizan con frecuencia, actos como el presente, que manifiestan la existencia, aun en el interior del país, de los admirables inventos de la ciencia moderna, que van trasformando el mundo.

¿Qué habría sido de la República si continuase la tiranía de que fué víctima por tantos años, o de la anarquía que produce tantos o mayores males que ella? Apartemos la vista de este luctuoso pasado y demos gracias a la suprema Providencia por habernos dispensado el favor de alcanzar una época que ofrece ya en un porvenir próximo, la realización completa de los grandes propósitos de la Revolución de Mayo.

He aquí, señores, el fruto de la paz, de la unión y de la libertad de la República, beneficios sin los cuales estaríamos sumidos todavía en la triste miserable condición a que nos condujera la tiranía y la discordia y que por lo mismo, es deber sagrado de todos conservar a costa de cualquier sacrificio, si queremos la honra y la dicha de la patria.

Al dejar inaugurados los trabajos del ferrocarril a Tucumán, en cumplimiento de la honrosa comisión que me ha confiado el señor Presidente de la República, deseo el éxito más completo a la empresa encargada de la obra y pido fervientemente al Todopoderoso que la vía férrea que va a empezar, sea siempre mensajera de la paz, de la riqueza y de la civilización de la República.

DOCTOR JUAN FRANCISCO SEGUI

Celebración de su centenario

EN LA ESCUELA DE VOLACION MILITAR

EL ACTO DE HOY

El 16 de noviembre próximo se cumplirá el centenario del natalicio del doctor Juan Francisco Seguí, distinguido jurisconsulto y hombre público, cuyo nombre se halla estrechamente vinculado a la historia argentina. Ya como redactor del manifiesto del 1.º de mayo de 1851, que sintetizó el pensamiento y fué el punto de partida de la campaña de Urquiza por la organización nacional; ya como auditor general de guerra del ejército que puso en Caseros fin a la tiranía de Rosas, o ya como constituyente de 1853, en representación de la provincia de Santa Fe, la personalidad del doctor Seguí tuvo así un puesto entre los servidores del país y se hizo acreedora de la gratitud nacional, que se pondrá de manifiesto en ocasión del centenario de su natalicio.

Hoy se realizará, conforme hemos anunciado, el primer acto de homenaje en memoria del doctor Juan Francisco Seguí, organizado por la comisión que preside el doctor Hernando W. Figuerero, con motivo del centenario del nacimiento del reputado estadista argentino.

El acto se efectuará en la Escuela de Volación Militar, situada en la estación El Palomar, a las 16.

Hablará el doctor Manuel María Oliver al hacer entrega de la placa de bronce que en la sala de Caseros recordará al auditor de guerra del ejército libertador de 1852.

El Presidente de la República, doctor Alvear, se hará representar por uno de sus edecanes.

El gobernador de Entre Ríos, doctor Ramón Mihura, ha dictado un decreto adhiriéndose a los actos y designando al vicegobernador, doctor Enrique Pérez Colman, para que represente a la citada provincia. El gobernador de Santa Fe, doctor Enrique Mosca, asistirá al acto; y el vicegobernador en ejercicio, doctor Clorindo Mendieta, ha dictado un decreto designando delegados de la provincia al ministro de Instrucción Pública de la misma, doctor Agustín Araya, y al doctor Rodolfo Freyre, presidente de la Cámara de Diputados, para que asistan al homenaje.

El representante diplomático del Brasil ha dirigido una nota a la comisión de homenaje adhiriéndose y delegando su representación en el agregado militar, mayor Alvaro de Alencastro. El representante del Uruguay, doctor Muñoz, también asistirá a este acto de confraternidad que se realizará en el campo de Caseros, donde triunfaron contra la tiranía las armas argentinas, brasileñas y uruguayas, el 3 de febrero de 1852.

También ha prometido concurrir el Ministro de Instrucción Pública doctor Marcó; y el Ministro de Guerra, coronel Justo ha delegado su representación en el teniente coronel Belisario Ferreyra.

La presidenta del Círculo de Damas de Santa Fe, señora María Aldao de Horts, y la del Círculo de Damas de Entre Ríos, señora María Cané de Parera, de la Confederación Nacional de Beneficencia, han invitado a sus asociadas a concurrir al homenaje.

El director del servicio aeronáutico, coronel Enrique Mosconi, ha dispuesto que la entrada al campo de volación sea librada al público que quiera asistir y que se efectúen vuelos de aeroplanos Avro y Newport por alumnos de la escuela de volación. Los aviadores mexicanos, adhiriéndose a los festejos en honor del ilustre estadista de la organización nacional, también volarán en sus aparatos.

La comisión del centenario del doctor Juan Francisco Seguí ha designado una comisión de recepción compuesta por los señores Diógenes de Urquiza y Anchorena, Agustín Rodríguez Jurado, Asdrúbal Figuerero, Jenaro Berón de Astrada, Isidoro Rodríguez (hijo), Ismael Aller Atucha, Angel María Idiarteguruy, Horacio B. Figueroa y Evaristo Pérez Virasoro, para que atiendan a las familias asistentes y delegaciones oficiales.

La empresa del ferrocarril Pacífico, con objeto de facilitar al público la concurrencia al citado homenaje, ha resuelto hacer correr un tren expreso que saldrá de la estación Retiro a las 15.13 y un segundo tren a las 15.15.

Una vez terminado el acto, las familias asistentes serán obsequiadas con un "lunch", el que será amenizado por la orquesta del maestro Fresedo.

LOS DISTURBIOS EN LA INDIA

¿QUIENES SON LOS "AKALIS"?

Así como los sacudimientos terrestres arrojan a veces a la luz del día estratos desconocidos y los maremotos hacen surgir a la superficie ignoradas especies de la flora y la fauna de las profundidades del océano, la convulsión que sacudió a la humanidad desde 1914 hasta 1918 y cuyos efectos sentimos aun ahora, hizo aparecer en el escenario de la política universal a pueblos y razas cuyos nombres fueron una sorpresa para los hombres de Estado que se reunieron para dar una nueva forma al mapa político del mundo. Estonianos, lituanianos y letones, en las costas del Báltico, y georgianos y adzserbaianos en el Cáucaso, reivindicaron y obtuvieron su independencia; hicieron hablar de sí en una u otra forma los karelianos de las heladas estepas árticas, lo mismo que los moplas en las tierras tórridas de Malabar; existe ahora un reino de Irak, y el Hedjaz figura entre las potencias firmantes del tratado de Versalles.

Desde hace algún tiempo, las informaciones telegráficas hablan de los "akalis", en el Pundjab, cuyas demasías agravan la situación en la India británica, ya de suyo nada tranquilizadora. No se trata en este caso de una de las tantas nacionalidades propiamente dichas del vasto imperio de Indostán, sino de un grupo de fanáticos "sikhs". Son éstos una secta religiosa fundada en el siglo XVI por Baba Nanak; pero como en la India, lo mismo que en todo el Oriente, la religión decide en muchos casos la nacionalidad del individuo, los "sikhs" llegaron a constituir, por sus creencias, sus costumbres y su género de vida, un pueblo separado dentro de los hindúes. Adversarios decididos de la dominación británica durante la primera mitad del siglo XIX, su reino de Lahore fué dominado por los ingleses en 1846, y desde entonces eran aliados fieles de sus vencedores. Buenos guerreros, pusieron en la gran guerra los contingentes más importantes; las fuerzas anglo-indias que combatieron principalmente en Gallipoli, Mesopotamia y Palestina, y sus hazañas en los campos de batalla de Asia aumentaron la confianza en sí mismos y acrecentaron su espíritu belicoso.

Pues bien poco después de la guerra surgieron entre ellos "reformadores" decididos a restablecer la pureza de su religión, aunque hay quienes atribuyen su acción no a fanatismo religioso, sino a un móvil menos idealista, el deseo de apoderarse de los grandes santuarios de su secta, los que poseen, además de un gran prestigio moral, enormes riquezas en tierras y otras propiedades. Los fanáticos, llamados "akalis", quieren arrebatar a los jefes religiosos de la antigua escuela la posesión de esos santuarios y especialmente el de Nankhan, el más prestigioso de todos, porque se encuentra en el lugar del nacimiento de Baba Nanak.

Hace más de un año, el jefe de ese santuario, al verse amenazado por los fanáticos, reunió para defenderse a los "sikhs" partidarios suyos, así como a mahometanos y afganes. Los defensores dejaron penetrar a los agresores en el santuario, pero luego pusieron fuego al recinto en que éstos se encontraban y perecieron en las llamas alrededor de trescientos fanáticos.

Desde entonces la lucha entre los "akalis" y los "sikhs" de la antigua escuela ha ido extendiéndose y no tardó en adquirir también un carácter político a la vez que económico. Muchos "sikhs" se aprovechaban de los disturbios para hacer valer su posición como nacionalidad, y se unieron a los revoltosos, igualmente numerosos, arrendatarios que reivindicaban para sí las tierras que cultivan y que son de propiedad de los santuarios o de grandes terratenientes.

Como se ve, el movimiento ha dejado de ser una simple lucha entre dos escuelas dentro de las religión "sikh"; además de ser causa de encuentros que perturban la "pax britannica" del país, entraña serios peligros por las consecuencias que puede tener toda convulsión en el estado de efervescencia en que se encuentra ahora la India.

EJERCITO NACIONAL

VARIAS INFORMACIONES

El Ministro de Guerra, coronel Justo, recibió ayer a varios generales y jefes y oficiales del ejército, que concurrieron para saludarle con motivo de su designación para la cartera que desempeña.

El general Gerardo Aranzadi, director del personal, conversó con el Ministro sobre asuntos relacionados con los comandos y jefaturas militares, con motivo de lo cual se anunció que para la semana próxima se harán varios nombramientos para los cargos superiores.

También habló con el ministro el nuevo director general de administración del ejército, coronel José Marcellese, respecto al personal que lo secundará en la tarea en ese nuevo destino.

Más tarde, el Ministro de Guerra se dirigió al de Relaciones Exteriores, para que, por su intermedio, se felicite y agradezca a los embajadores extranjeros, en nombre del Presidente de la República y de aquel Ministerio, por la brillante cooperación y actuación de las tropas de sus respectivos países en la formación y desfile militar del 12.

De acuerdo con el pedido del titular de la cartera de Guerra, el Ministro de Relaciones Exteriores interino envió a las legaciones aquí acreditadas, del Uruguay, México, Brasil y Japón, notas en las que les participaba las felicitaciones del Poder Ejecutivo.

—El ministro comisionó al teniente coronel Adolfo Vázquez para que lo representara en la ceremonia de la inhumación de los restos del teniente guerrero del Paraguay Eugenio C. Díaz.

15 MINUTOS DIARIOS SOBRE RADIOTELEFONIA

POSIBILIDAD DE RADIOCOMUNICACIONES SECRETAS

Un nuevo sistema

Según un artículo aparecido en el último número de la revista "Radio News", que se edita mensualmente en los Estados Unidos, próximamente estará resuelto el problema de las radiocomunicaciones secretas. Vale decir que se ha hallado un sistema para evitar que las señales emitidas por una cierta estación radiotelegráfica o telefónica puedan ser interceptadas por otra que no sea aquella a la cual van dirigidas.

El artículo de referencia informa que el ingeniero radioelectricista John Hays Hammond (hijo), uno de los más destacados especialistas en la materia en los Estados Unidos, después de realizar múltiples e interesantes estudios al respecto, ha inventado un dispositivo que, según dice, asegura un medio de comunicaciones privadas y facilitará a un gran número de estaciones comunicar dentro de un limitado grupo de longitudes de onda, reducirá considerablemente las interferencias accidentales de otras, y finalmente que los efectos de los "estáticos" serán evitables, al punto de poderse operar en circunstancias que los aparatos comunes no podrían recibir.

Agrega, además, que su inventor ha experimentado los resultados positivos de su sistema, en demostraciones realizadas en presencia de representantes de los ministerios de Guerra y Marina y de una gran compañía comercial de esa república, y prosigue:

El nuevo sistema constituye un medio directo para asegurar la reserva deseada, y hará prácticamente imposible, en condiciones ordinarias, para cualquiera otra estación que no sea la elegida, la percepción de algo más que un cúmulo de sonidos ininteligibles. Con el mismo aparato se espera también poder efectuar trasmisiones simultáneas de mensajes telegráficos y conversaciones telefónicas.

Las antenas trasmisoras o receptoras no son diferentes a las demás, y los aparatos de recepción a válvula, actualmente en uso, pueden ser utilizados al efecto. No se trata, por otra parte, de complicaciones de detalles técnicos ni de artificios, pero sí de un ideal proyectado instrumento científico, que es mucho más eficiente, y al mismo tiempo económicamente práctico desde el punto de vista comercial, según manifestaciones de su inventor.

Mr. Hammond hizo sus primeros experimentos del nuevo dispositivo con ondas amortiguadas y más tarde con ondas continuas, producidas primeramente por un arco oscilante y después por un alternador de alta frecuencia. Todas las investigaciones de efectuaron en sus propios laboratorios, de los cuales el doctor E. León Chaffee, profesor de física del laboratorio Cruft, de la Universidad de Harvard, es ingeniero consultor y a quien se debe la mayor parte de los resultados excelentes obtenidos.

La idea fundamental del procedimiento hallado tiene clarta analogía con un fenómeno de acústica frecuente. Es sabido que si dos personas mantienen una conversación en medio de muchas otras que también conversan en torno de ellas, les será fácil entenderse recíprocamente, no obstante las demás voces, porque la de cada una de ellas posee un timbre especial que se denomina en términos musicales "color de tono".

El arte de la radiotelegrafía-telefonía, tan difundido al presente, impone el uso de distintas longitudes de onda para diferenciar las señales de las diversas estaciones entre sí, pero como la cantidad de dichas distintas longitudes de onda es limitada, por razones prácticas, actualmente existe un serio "amontonamiento" en el éter.

El sistema se basa en la producción de un tipo característico de onda, a la que solamente son sensibles los receptores especialmente ajustados para ella, y ha dado como resultado, que unas cuantas de esas estaciones puedan enviar y recibir diferentes mensajes mientras se opera con la misma longitud de onda; de tal manera, que se introduce así un nuevo factor de selección, que difiere por entero de los métodos actuales de acabada selectividad, y facilitará las operaciones simultáneas, resolviendo por lo tanto un serio problema que hoy se presenta en todas las radiocomunicaciones.

Después de otras consideraciones el articulista termina diciendo que el sistema aludido se asemeja bastante al de corriente telefónica trasportadora, y que ofrece grandes posibilidades para su aplicación al servicio de noticias, tráfico comercial, etcétera.

VALVULA TRASMISORA DE 20.000 VATIOS

Su reciente invención

El doctor Irving Langmuir, natural de Brooklin, Nueva York, graduado de ingeniero metalúrgico en la Universidad de Columbia, alumno, después, del famoso profesor Nernst en la Universidad de Gottingen (Alemania), ex catedrático de química del Instituto of Technology de Stevens, autor de la lámpara eléctrica veladora de tungsteno en gas rarificado, y muy conocido por sus inventos y erudición científica, ha ideado un nuevo tipo de válvula triode trasmisora para telefonía o telegrafía sin hilos. Por los problemas técnicos que resuelve, por sus reducidas dimensiones y su gran poder, este nuevo sistema ha llamado la atención de profesionales y aficionados a la radioelectricidad, donde se le considera destinado a reportar incalculables beneficios para las radiocomunicaciones del futuro, especialmente para la telefonía sin hilos trasoceánica.

La nueva lámpara oscilatora es el producto de muchas y pacientes investigaciones realizadas por el doctor Langmuir en los laboratorios de Schenectady, Nueva York. Se basa en análogos principios y contiene iguales elementos que los de las conocidas hasta la fecha. Sin embargo, su principal característica es la de producir una energía oscilante de 20.000 vatios, es decir, 2.000 veces más que la de las comunmente empleadas por nuestros aficionados y 4 veces mayor que la de la más poderosa conocida antes de ella, no obstante ser su tamaño menor que el de algunas otras.

El filamento es tosco y mucho más grueso y largo que de costumbre, y está rodeado por una grilla cilíndrica. La placa está constituida por un tubo metálico de 4 centímetros de diámetro por 20 de largo, estampado directamente en otro de cristal, junto al cual pasan los conductores para el filamento y la grilla.

El doctor Irving Langmuir, teniendo en la mano izquierda el nuevo tubo de 20 kilovatios, el mayor que se haya construido. En la derecha tiene el diminuto "peanut tube".

De esta forma, la placa, en lugar de estar en el interior de la lámpara, como en los audiones ordinarios, constituye una parte de la cara exterior de la misma. A fin de disipar la cantidad relativamente grande de energía puesta en libertad, la placa es enfriada por agua, lo que se obtiene fácilmente por el hecho de hallarse en el exterior.

La nueva válvula trasmisora se opera de ordinario con 20.000 voltios de corriente continua en la placa, obtenidos por rectificación de una corriente alternada de 60 ciclos e igual tensión, mediante el uso de dos o más kenotrones y grandes condensadores.

Un grupo de 10 de estas válvulas, conectadas en cantidad, es capaz de generar 200 kilovatios de poder, que son aproximadamente los que se requieren para el establecimiento de radiocomunicaciones trasoceánicas de importancia, y es posible que así se sustituyan los más grandes y costosos alternadores, incluso el famoso de Alexanderson.

Para terminar, diremos que la válvula generadora de 20 kilovatios, denominada por Marconi como "la más grande revelación de la época", marca una etapa en el desarrollo de otras mayores que aparecerán luego, cuando las necesidades lo impongan, y conforme se completen los perfeccionamientos encaminados a la construcción de nuevos modelos de cientos o miles de kilovatios.

Tales dispositivos han de ser usados, probablemente, no sólo para propósitos radioeléctricos, sino también para resolver problemas tales como los de la electrización de líneas férreas y trasmisión de energía a grandes distancias, por medio de corrientes continuas.

A LOS AFICIONADOS

A fin de poder disponer de mayor espacio para ocuparnos de temas relacionados con la telefonía sin hilos y la radioelectricidad en general, y sin perjuicio de continuar haciéndolo en los demás días, hemos resuelto establecer un paréntesis los domingos respecto a la publicación de las lecciones que debieran aparecer en la edición correspondiente a los mismos.

Por consiguiente, a partir de éste, los domingos no aparecerán en esta sección sino aquellas notas que no hayan tenido cabida durante la semana, postergándose para el día siguiente la lección correspondiente.

FALLECIMIENTO DEL Dr. WERNICKE

Su repercusión en los centros universitarios

Con motivo del fallecimiento del doctor Roberto Wernicke, ocurrido ayer, cuya destacada actuación como profesor, consejero y académico ha sido tan beneficiosa para el progreso de los estudios médicos y de la enseñanza superior, el vicerrector de la Universidad de Buenos Aires un ejercicio del rectorado, doctor Francisco J. Oliver, adoptó una resolución por la cual invita a los decanos de las facultades y por su intermedio a los académicos, consejeros, profesores y alumnos de las mismas para que concurran al sepelio de los restos del extinto, que se realizará esta mañana en el cementerio del Norte.

Dispuso, además, designar al decano de la Facultad de Ciencias Médicas, doctor Julio Iribarne, para que en ese acto haga uso de la palabra en nombre de la Universidad, y enviar una nota de condolencia a la familia del doctor Wernicke.

—Por su parte la Facultad de Ciencias Médicas, de la cual era el extinto académico y profesor honorario, ha designado al consejero doctor Ignacio Iraz y a los profesores doctores Gregorio Aráoz Alfaro, Pedro Escudero, Carlos Bonorino Udaondo y Alois Bachmann, para que constituídos en comisión velen los restos y los acompañen en el entierro. Hará uso de la palabra en nombre de la Facultad el doctor Iraz.

—El decano de la Facultad de Filosofía y Letras, doctor Rojas, ha invitado a su vez a los académicos, consejeros, profesores y alumnos de la institución para concurrir al acto del sepelio.

—La comisión directiva de la Asociación Médica Argentina resolvió designar a los doctores Eliseo V. Segura, Franck R. Pasman y Juan C. Ahumada para velar el cadáver, y al doctor Pedro Escudero para que haga uso de la palabra en el acto del entierro.

—La mesa directiva del Segundo Congreso Nacional de Medicina designó también al doctor Pedro Escudero para que pronuncie un discurso en la ceremonia de la inhumación de los restos.

NOTICIAS DE VOLACION

LA FIESTA DE HOY

Hoy, a las 15, en el estadio municipal de Palermo, se realizará la fiesta aeronáutica y deportiva organizada por la brigada de pilotos de la Liga Patriótica Argentina en honor de los voladores mexicanos capitán Rafael Ponce de León y tenientes Francisco Espejel y Julián Nava Salinas.

Antes de los vuelos de acrobacia que harán los pilotos mexicanos, se realizará el concurso hípico, en el que participarán los oficiales de la guardia de seguridad de caballería, con 12 obstáculos variados de 1 a 1.20 metros.

Durante el concurso hípico, desde las 15 hasta las 16, con el fin de evitar posibles accidentes, no deberá descender ningún aeroplano en la pista del estadio.

Después del concurso se realizará la exhibición de vuelos de acrobacia de los pilotos mexicanos y de dos argentinos Juan J. Etcheverry y Virgilio Mira.

La fiesta será amenizada por dos bandas de música: la de la policía y una del ejército.

NOTAS FORENSES

La división de las propiedades por pisos

I

En París, M. Julliot ha publicado una obra, que aun no ha sido recibida en nuestra capital, que versa sobre la división de las casas por pisos y por departamentos. Tiene como leyenda estas palabras: "Hacia la solución de la crisis del alojamiento". Como dice el autor de un artículo publicado en una revista de Francia, en el que se da una idea acerca de ese libro, la crisis del alojamiento que se ha sentido en aquel país ha incitado a la investigación de todas las combinaciones susceptibles de atenuarla. La situación entre nosotros es análoga, y por el momento no se observa ningún síntoma que haga suponer el retorno a la normalidad en la fecha en que termine el período de duración asignado a la ley de emergencia sobre la tasa de los alquileres. Concurre, pues, una razón de orden práctico, para fijar la atención, en el sistema admitido en numerosos Estados y que es rechazado expresamente en el Código Civil argentino, por el cual no se permite la división de las propiedades por pisos.

II

El artículo 2617 de nuestro Código Civil ha previsto expresamente el caso, de manera que aun cuando el ambiente público fuese favorable al sistema, no sería posible establecerlo por contrato. "El propietario de edificios" se dice en esa disposición, "no puede dividirlos horizontalmente entre varios dueños, ni por contrato, ni por actos de última voluntad".

Según hemos dicho y el codificador lo recuerda en la nota, la mayoría de los códigos extranjeros autorizan la división. Sin embargo, algunas de esas legislaciones no son suficientemente explícitas, y una de ellas está fundada en principios jurídicos, cuya aplicación aleja la posibilidad de obtener, a lo menos en su integridad, las ventajas de índole económica a que hace alusión la leyenda de la obra de Julliot.

ESPAÑA—En el título "de la comunidad de bienes" del Código Civil de España, se encuentran las reglas sobre la división de las propiedades por pisos. Al partir de la suposición de que "los diferentes pisos de una casa pertenezcan a distintos propietarios", el legislador se ha preocupado de prescribir la forma en que han de ser resueltas las relaciones de derecho entre ellos. A ese efecto se ha de recurrir en primer término, a los títulos de propiedad, y si no existiese pacto relativo a la contribución de cada uno a las obras necesarias, habrá que atenerse a los principios supletorios del código. Así, las paredes maestras y medianeras, el tejado y las demás cosas de uso común, estarán a cargo de todos los propietarios en proporción al valor de su piso; cada uno costeará el suelo de su pico; el pavimento del portal, puerta de entrada, patio común y obras de policía comunes a todos, se costearán a prorrata por todos; la escalera que desde el portal conduce al piso primero se costeará a prorrata entre todos, excepto el dueño del piso bajo; la que desde el primer piso conduce al segundo se costeará por todos, excepto los dueños de los pisos bajo y primero; y así sucesivamente.

La cuestión importante que recuerdan los comentadores, es la referente a los principios fundamentales que rigen ese sistema. Como luego se verá, el hecho de que el código acepte la división de las propiedades por pisos, no basta para apartar las consecuencias que puedan derivarse de la adopción de ciertos principios básicos en lugar de otros.

El artículo 390 del código, que es el que contiene las citadas disposiciones, pertenece, como hemos dicho, al título "de la comunidad de bienes". El art. 396", dice Manresa y Navarro en sus comentarios (4.ª edición, tomo 3, pág. 453), "regula una especie de comunidad en vez de establecer una forma de división". Esta doctrina y la que interpretaba el precepto legal como regulador de una división aunque no fuese completa, han sido objeto de decisiones del Tribunal Supremo, que invariablemente se ha pronunciado por la primera solución. En una sentencia de 18 de marzo de 1897, se estableció que "aunque cada partícipe sea dueño de determinado piso, este derecho, por ser absolutamente inseparable del edificio entero, lejos de destruir presupone la existencia de la comunidad, y está unido a la misma tan indisolublemente, como que no puede conservarse tal derecho sino en tanto en cuanto la casa permanezca en estado de indivisión".

Los tratadistas han señalado la importante consecuencia de esa doctrina: cualquiera de los dueños de pisos puede pedir la división, o mejor dicho, puesto que ésta no será posible, la adjudicación a uno de común acuerdo o la venta.

Al terminar el comentario del artículo 396, Manresa y Navarro se detiene a señalar el efecto social de esa interpretación. "Hoy", dice ese tratadista, "cuando ya no cabe en realidad discutir el caso, todavía se censura la jurisprudencia del Tribunal Supremo, porque no facilita la adquisición de domicilio en casa propia, y estorba a la difusión de la propiedad en las grandes capitales, donde tan altos suelen ser los precios de las casas."

FRANCIA—En Francia la materia está regida por el art. 664 del Código Civil, que forma parte de la sección primera del capítulo que se titula "de las servidumbres establecidas por la ley". Para el caso en que los títulos de propiedad no establezcan la forma en que han de hacerse las reparaciones y reconstrucciones, se aplicarán las disposiciones de ese artículo.

Los antiguos usos de ciertas localidades de Francia, como Gronoble y Rennes, son los antecedentes de la citada cláusula legal. Los sentimientos de familia han contribuído a dar nacimiento a la institución. Demolombre recuerda que, por lo general, eran los hijos los que se dividían así la casa paterna, la que por no poder entrar en un solo lote debería ser licitada si no se adoptase ese modo de partición.

A pesar de la semejanza en los términos de los preceptos de los códigos de Francia y España, la teoría que les sirve de fundamento no es la misma. De ahí que en Francia no se anoten las consecuencias que han hecho decir a Manresa y Navarro que el sistema no facilita la adquisición de la propiedad. Hecha de antemano esta salvedad, hay que reconocer, sin embargo, que no existe uniformidad en las opiniones de los tratadistas.

Al referirse en breves palabras a la naturaleza de la división de la propiedad por pisos, Demolombe (2.ª edición, tomo 11

"LA PRENSA" DE SUS CORRESPONSALES PERMANENTES EN LAS PRINCIPALES CAPITALES

INFORMACIONES ARGENTINAS

EL MINISTRO DE RELACIONES EXTERIORES DE LA ARGENTINA

Declaraciones a un periodista italiano

(Especial para LA PRENSA)

ROMA, octubre 14 — El doctor Angel Gallardo declaró en una entrevista que saldrá de Italia en el próximo mes de diciembre.

Se mostró satisfecho por la distinción que le otorgó el presidente Alvear designándolo Ministro de Relaciones Exteriores. Manifestó, sin embargo, profundo pesar por tener que ausentarse de esta capital, a la cual había tomado gran afecto, admirándola inmensamente.

El periodista le dirigió algunas preguntas respecto a la política exterior que desarrollará. Contestó el doctor Gallardo diciendo que había conferenciado con anterioridad con el doctor Alvear sobre ese mismo asunto y que, por consiguiente, sus propósitos deben ser conocidos en la Argentina. Añadió que, sobre todo, se preocupará de mantener las buenas relaciones con todo el mundo, y que su política será esencialmente pacífica.

Respecto a la emigración italiana, dijo el doctor Gallardo que, teniendo en cuenta el elevado costo de los pasajes y los jornales altos que se pagan actualmente en la península, será muy difícil poder reanudar una fuerte corriente emigratoria. Terminó diciendo que, de todos modos, tratará de favorecer a la emigración italiana con todas sus fuerzas, pues ya antes de residir en la península había aprendido a apreciar los méritos y la actividad de los trabajadores italianos.

NUEVA ESTACION RADIOTELEGRAFICA EN LA ARGENTINA

NUEVA YORK, octubre 14 (United) —A bordo del vapor "Pan American", que salió hoy de este puerto, partió para Buenos Aires el capitán Powhatan Page, quien va a dirigir la construcción de una nueva estación radiotelegráfica en la Argentina.

---

pirándose en el gran ejemplo de su titular en los sacrificios que piensa realizar en aras de la patria, sin prejuicios ni rencores".

EN SAN TERENZO Y BERGEGGI

Reconstrucción de obras públicas

ROMA, octubre 14 (United)—El gabinete aprobó la proposición del ministro Riccio para destinar 7.000.000 de liras para la reconstrucción de los caminos y las aguas corrientes de San Terenzo y los pueblos circunvecinos, inclusive Bergeggi.

Congreso económico nacional

ROMA, octubre 14 (United) — Informan de Milán que el diputado Ezio Maffia Gray presidió la sesión de apertura del congreso económico nacional, al que asisten los principales industriales.

Al acto inaugural asistieron las autoridades y representantes del gobierno.

Escuelas italianas en el exterior

ROMA, octubre 14 (United) -Se anuncia que el gobierno piensa crear antes de 1925 cincuenta nuevas escuelas italianas, la mayoría de las cuales en los Estados de América Central y del Sur.

El arzobispo titular de Thebes

ROMA, octubre 14 (United)—Monseñor Angel Rotta, que acaba de ser designado internuncio en la América Central, fué nombrado arzobispo titular de Thebes.

La oficialidad de la Escuela Naval

ROMA, octubre 14 (United)—El ministro de Marina, señor De Vito, ofreció un "lunch" en el "Castello del Cesari" a los oficiales de la Academia Naval de Livorna, que se hallan visitando a esta ciudad.

Entre los concurrentes se hallaban los almirantes Thaon di Revel, Millo y Sotari.

Distinción a Romano di Avezzana

ROMA, octubre 14 (United)—La prensa de esta capital, indica que la omisión del nombre del señor Romano di Avezzana en la lista de los nuevos senadores, se debió simplemente a una omisión y que tan pronto como regrese el rey a esta capital, se le honrará con esa distinción.

Agregan los diarios, que es inexplicable la actitud del gobierno al no recompensar debidamente los servicios prestados por dicho diplomático, en ocasión de la conferencia de Génova.

Fallecimiento del cónsul Valeri

ROMA, octubre 14 (United)—Falleció en esta capital el señor Lorenzo Valeri. El extinto había desempeñado el cargo de cónsul general en Tiflis.

Duelo entre parlamentarios

ROMA, octubre 14 (United)—Un despacho de Siracusa anuncia que, como consecuencia de una polémica sostenida en la prensa, el ex diputado Pennavaria retó a duelo al diputado di Giovanni.

Inmigrantes clandestinos arrestados

ROMA, octubre 14 (United)—La policía procedió a la detención de cuarenta inmigrantes, quienes se presentaron a las oficinas del consulado norteamericano en esta capital, solicitando la visación de sus pasaportes que luego resultaron ser falsos.

Las autoridades tratan de arrestar a los que fraguaron dichos pasaportes y que se cree residen en Nápoles.

FRANCIA

EL CONFLICTO MARITIMO

ASAMBLEA OBRERA

(Especial para LA PRENSA)

PARIS, octubre 14 — Informase de Marsella que el trabajo fué reanudado en los muelles, tanto por los marinos como por los obreros portuarios y que los capitanes de alta mar así como el personal de los remolcadores están estudiando la actitud que han de adoptar, en cuanto a la terminación de la huelga y la aceptación de la modificación del horario de trabajo.

(Especial para LA PRENSA)

PARIS, octubre 14 — Los representantes de los marinos expusieron hoy en la asamblea celebrada por la Confederación General del Trabajo las distintas fases del conflicto.

Los marinos pidieron que se acuerde un socorro a favor de los obreros portuarios y pidieron también toda clase de apoyo para los mismos.

El secretario de la Federación de los Mineros, aprovechó la reunión del congreso para exponer el plan de defensa de la jornada de ocho horas de trabajo.

EN LA CAMARA DE DIPUTADOS

La política del gobierno

PARIS, octubre 14 (United)—Durante el segundo día de labor parlamentaria continuaron las interpelaciones.

El comunista Ernest Lafont atacó la política obrera del gobierno en El Havre, donde las tropas estuvieron al mando del general Ducheene, jefe que fué retirado por su ineptitud durante la guerra en el ataque de Chemin des Dames.

Al hacer esta afirmación el orador fué interrumpido por el príncipe de Murat, quien dijo: "Y usted ¿qué hizo en la guerra?, a lo que Lafont contestó: "¿Os olvidáis que no sois sino el heredero de un traidor de Francia?"

El diputado Unry llamó asesinos a los miembros del gobierno, por lo que se le llamó al orden, multándosele con la dieta de un día.

ECOS DE LA FIESTA DE LA RAZA EN ESPAÑA

UN ARTICULO DE GRANDMONTAGNE

SALUDO DE ALVEAR AL MINISTRO DE ESTADO

ACUERDO DE LA DIPUTACION DE MADRID

UN ARTICULO DE GRANDMONTAGNE

(Especial para LA PRENSA)

MADRID, octubre 14 — Las fiestas de este año para conmemorar el Día de la Raza han sido interesantes; pero ninguna nota fué tan española, vibrante, instructiva y patriótica como el artículo del distinguido colaborador de LA PRENSA Francisco Grandmontagne publicado por "El Pueblo Vasco", que constituye un himno entusiasta al acontecimiento más grande que registra la historia del mundo: el descubrimiento de América.

Los dos sucesos máximos para la humanidad—dice Grandmontagne—son el advenimiento del cristianismo, origen del mundo moral, y el descubrimiento de América, que enseñó el conocimiento total de la esfera terrestre. Esta gloria sin igual pertenece a la España vieja, a la nación prócer, a cuyo genio debe la humanidad la dilatación del mundo.

Un pueblo agotado por las guerras llevadas a todo el planeta, halló, sin embargo, milagrosas fuerzas para realizar la obra gigantesca del descubrimiento, gracias a la energía de dos centenares de españoles argonautas, místicos y guerreros, cuya potencialidad vital les asemeja a semidioses, y a los que el primer genio náutico de la historia, Cristóbal Colón, buscó en Castilla y Extremadura entre los soldados más curtidos por el sufrimiento.

La decadencia posterior española es el fruto de esta hazaña grandiosa, pues el Nuevo Continente, con la absorción avasalladora de las energías peninsulares, dejó exangüe a España. El progreso americano es, por tanto, una consecuencia de la energía humana restada a la nación descubridora.

El vínculo racial ha seguido manteniéndose durante cuatro siglos por la corriente inmigratoria; pero en la infinita y eterna extensión, el verbo retumbando y sonoro de Castilla es el valor más preciado, pues de escasa monta serían para España, en la historia, un estado material floreciente y una riqueza incomparable, si su lengua estuviera encerrada entre el Pirineo y el Mediterráneo.

Todos los tesoros de la nación más poderosa son incomparables a la fortuna de haber trasmitido la lengua a un continente que tiene la más alta misión en los anales futuros del humano linaje.

En la América cosmopolita, campo de la moderna actividad universal, tiene que haber cambios continuos en todos los órdenes; pero ha de ser eterno el crisol fundente idiomático, perdurando en todos los labios el robusto verbo castellano.

Se refiere después al decreto del gobierno argentino que declaró la Fiesta de la Raza; copia el párrafo en que habla de la herencia inmortal del idioma, y afirma Grandmontagne que nada hay más exacto que las últimas palabras de dicho decreto.

Las venideras centurias—termina diciendo el artículo—concederán una guerra interesante, sin armas: la lucha entre las dos lenguas, inglesa y española; pero contemplando la mancha geográfica de una y otra, adquirimos el convencimiento de nuestro triunfo. El eco sonoro del verbo de Castilla será infinito.

M. MARTIN FERNANDEZ.

SALUDO DEL DOCTOR ALVEAR

MADRID, octubre 14 (United) — El ministro de Estado, señor Fernández Prida, recibió un telegrama del Presidente de la Argentina, doctor Alvear, que dice textualmente:

"Muy agradecido sinceros augurios. Saludóle amistosamente, recordando acogida cordial a mi paso por esa grande y gloriosa nación".

NUMEROSOS TELEGRAMAS CAMBIADOS

MADRID, octubre 14 (United)—El gobierno ha facilitado a los diarios los telegramas efusivos que ha cruzado con los de las repúblicas hispanoamericanas en ocasión del Día de la Raza.

Asimismo han sido facilitadas a la prensa las notas entusiastas de fraternidad que se cambiaron entre las entidades mercantiles españolas, y sus similares hispanoamericanos.

Los comentarios que de ellas hacen los periódicos son elogiosos, coincidiendo todos en apreciar que es cada vez más intensa y sincera la corriente de vinculación fraternal entre todos los pueblos de la raza.

LA DIPUTACION DE MADRID

MADRID, octubre 14 (United)—En la última sesión de la diputación provincial, se trató de solicitar del gobierno que dicte un decreto por el que se haga obligatoria la Fiesta de la Raza en todos los ayuntamientos, y que los maestros expliquen durante esos días el significado de la fiesta, para que encarne en la conciencia nacional la idea de que los altos destinos de la raza están basados en la confederación de los veinte pueblos de habla castellana.

ASUNTOS DE MARRUECOS

Los cabileños de Sumata

MADRID, octubre 14 (Havas)—Comunican de Larache que algunos confidentes de las autoridades españolas dicen que los cabileños de la zona de Sumata organizan bandas armadas con el propósito de demostrar la influencia de la autoridad del Raisuli sobre ellos.

MADRID, octubre 14 (Havas) — Comunican de Tetuán que varios tanques exploran los caminos que conducen al territorio de Alhucemas.

MADRID, octubre 14. — Dicen de Sevilla que el presidente del consejo, señor Sánchez Guerra declaró a los periodistas que ninguna operación de importancia será emprendida en Marruecos, pero que las tropas irán donde lo requieran las circunstancias.

SITUACION POLITICA

Declaración de La Cierva

MADRID, octubre 14 (United) — El jefe conservador, don Juan de la Cierva, que ha regresado de su veraneo, declaró a los periodistas que no le ha visitado el jefe del gobierno señor Sánchez Guerra.

Añadió que, aun cuando se halla apartado de la política, por ahora, y no conoce la situación en todos sus detalles, cree que continuarán gobernando los conservadores.

Ecos del asesinato del Rabino de Melilla

MADRID, octubre 14 (United) — Los periódicos siguen comentando el asunto del asesinato del gran Rabino de Melilla, y dicen que el reciente fallo absolutorio de los presuntos criminales, puede traer graves consecuencias.

Aconsejan que se proceda enérgicamente, para no dejar la sensación de que es posible que queden impunes semejantes asesinatos.

El rey y el jefe del gobierno en Sevilla

MADRID, octubre 14 (Havas) — El soberano español y el presidente del gabinete señor Sánchez Guerra, llegaron a Sevilla siendo aclamados por el pueblo.

MADRID, octubre 14 (United) — Comunican de Sevilla que el jefe del gobierno señor Sánchez Guerra habló con las comisiones militares, reconociendo las virtudes del ejército, pero inculcándoles la necesidad de que haya una sólida unión, pues ejército y disciplina son términos equivalentes.

Aplazamiento del viaje de los reyes a Barcelona

MADRID, octubre 14 (United) — Los reyes han aplazado su viaje a Barcelona.

A mediados de noviembre la reina Victoria visitará los hospitales de las damas de la Cruz Roja.

La cuestión del puerto de Vigo

VIGO, octubre 14 (Havas) —La opinión pública manifiesta su descontento por los reducidos créditos que asigna el presupuesto para las obras del puerto.

Se han tomado precauciones por temor a que estallen disturbios.

La fiesta de Santa Teresa en San Sebastián

MADRID, octubre 14 (Havas)—Informan de San Sebastián que la reina madre, doña María Cristina, presidió en la capilla de los carmelitas la fiesta en honor de Santa Teresa; ofició la ceremonia el obispo de Vitoria.

EL COMERCIO CON RUSIA

Gestiones para reanudarlo

PARIS, octubre 14 (Havas) — El diputado Giraud, presidente de la Cámara de Comercio de Marsella, invitó a todas las Cámaras de Comercio de Francia para organizar el envío de una embajada comercial privada a Moscú.

Las Cámaras de Comercio francesas decidirán al respecto el día 21 de noviembre.

PARIS, octubre 14 (Havas) — En una entrevista que le fué hecha en Varsovia al jefe radical socialista, M. Herriot, declaró que ningún gobernante ruso se negaba a conocer las deudas contraídas en Francia.

Herriot preconizó el envío de una delegación francesa, compuesta de miembros comerciales e intelectuales, para tratar de conseguir un acuerdo con Rusia. Terminó diciendo que la cuestión de la propiedad privada podrá ser resuelta mediante un sistema de concesiones a largos plazos.

(Especial para LA PRENSA)

PARIS, octubre 14 — Entrevistado el señor Roger, presidente de la Cámara de Comercio de esta capital, por un representante de la prensa de ésta, dijo lo siguiente:

Debemos reanudar las relaciones comerciales con todos los países a condición de que éstos presenten seguridades y garantías.

En cuanto a Rusia, creo que este país no ofrece actualmente las garantías económicas normales. Podemos, sin embargo, reanudar nuestras relaciones comerciales hasta un cierto punto, aunque ello sea prematuro y peligroso, pues no existe reglamentación alguna en cuanto a los intereses económicos franceses en Rusia.

Apruebo la proposición hecha por la Cámara de Comercio de Marsella.

PARIS, octubre 14 (Havas) — El ministerio de Relaciones Exteriores ha declarado que es inexacta la información publicada por un órgano financiero, el cual pretendía que en la conferencia de peritos y representantes de las industrias realizada en el Quai D'Orsay, se decidió renunciar a la fórmula adoptada en Génova referente a la propiedad individual y aceptar el sistema de concesiones por un período de 99 años.

En realidad, la conferencia celebrada en el ministerio de Relaciones Exteriores se limitó a examinar el acuerdo celebrado entre Mr. Urquhart y los soviets rusos y trató de encontrar la manera cómo el citado acuerdo podría servir de base para las negociaciones eventuales emprendidas por los particulares deseosos de reanudar las explotaciones industriales que les pertenecen.

Un representante del Quai D'Orsay declaró que Francia no tenía la intención de prohibir las negociaciones al mantener la posesión de principio que defendió en las conferencias de Génova y La Haya respecto a la propiedad individual pero dejando plena libertad a los particulares para aceptar arreglos políticos.

NOTICIAS DE VOLACION

Pruebas de permanencia en el aire

(Especial para LA PRENSA)

PARIS, octubre 14 — Informan de Le Bourget que los voladores Bossoutrot y Drouhin, intentan un vuelo de larga permanencia en el aire.

Ambos voladores partieron esta mañana a las seis y a medio día radiotelegrafiaron que todo iba bien a bordo, sin que hasta este momento se conozca el resultado definitivo del vuelo.

(Especial para LA PRENSA)

PARIS, octubre 14 — Noticias recibidas de Villacoublay afirman que el volador Moutonier intentó hoy el "record" de altura y que después de haber llegado a 9.600 metros se vió obligado a descender.

Se informa que el volador repetirá la tentativa.

EL CONTAGIO DE LA AFTOSA

INFORME TECNICO

(Especial para LA PRENSA)

PARIS, octubre 14 — Los profesores Vallée y Carré presentaron a la Academia de Ciencias una nota sobre el contagio de la fiebre aftosa.

La nota en cuestión dice que la fiebre aftosa se contagia, sobre todo, durante la primera fase, por la saliva y la orina aftosas y pierden rápidamente la propiedad de la contaminación.

Después de la cura de los aftosos, son, sin embargo, susceptibles de producir contaminaciones por el contacto de las uñas y por la paja de los establos.

La nota continúa diciendo que es necesario conservar la reglamentación actual, que no permite libertar a los aftosos sino quince días después de haber sido curados.

LOS DELEGADOS AL CONGRESO MEDICO

Recepción en la Municipalidad

(Especial para LA PRENSA)

PARIS, octubre 14 — Las autoridades representativas del "Hotel de Ville" recibieron en la tarde de hoy a los delegados que asisten al congreso de medicina que se celebra en esta capital.

El señor Peuch, presidente del concejo deliberante pronunció un discurso en el cual, después de saludar a los delegados, elogió en términos benévolos el éxito de los trabajos del congreso, sin dejar de referirse extensamente al genio científico francés y a los servicios prestados a la humanidad por la ciencia médica de Francia.

El señor Aubanel, secretario de la prefectura pronunció también un discurso, en el cual agradeció efusivamente a los médicos que participaron en el congreso aludido, en nombre de los enfermos de los hospitales y expresó la fe que tenían los enfermos en el poder de la ciencia salvadora.

El profesor Widal expresó luego el reconocimiento de los médicos a la municipalidad de París por la ayuda que ésta aportó a la organización del congreso.

LA EXPOSICION DE RIO DE JANEIRO

Participación francesa

PARIS, octubre 14 (United) — El diario "Le Temps" publica un largo artículo refiriéndose a la reciente exposición celebrada en Río de Janeiro con motivo del centenario brasileño.

Dice el órgano en cuestión, que la participación francesa fué insuficiente, lamentando la ausencia de representación de la marina nacional en tan destacado acontecimiento brasileño.

Aconseja por último al gobierno que preste mayor atención a los países de la América del Sur, pues esas repúblicas, por su vitalidad presente y su halagüeño porvenir, así lo reclaman.

MISION FRANCESA EN ASIA MENOR

PARIS, octubre 14 (Havas)— Comunican de Beyrouth que la misión económica francesa que visita las regiones de Siria y del Líbano, recibió en todas partes una calurosa acogida por parte de los indígenas, quienes dieron numerosos testimonios de su gran confianza y reconocimiento hacia Francia.

CULTURA LATINA EN SUD AMERICA

PARIS, octubre 14 (Havas) — El diario "L'Excelsior" explica la atracción especial ejercida sobre los más eminentes profesores franceses por la intensa cultura latina de los países de la América del Sud.

PARTIDA DEL "LUTETIA"

BURDEOS, octubre 14 (Havas) — El vapor "Lutetia" zarpó hoy a las 9.30 con destino a los puertos de la América del Sud.

VIAJE DE STINNES A PARIS

PARIS, octubre 14 (Havas) — Varios diarios de esta capital anuncian que el conocido industrial alemán Hugo Stinnes se encontraba en París.

"Le Petit Parisien" desautoriza esa noticia agregando que el citado hombre de negocios se trasladará probablemente a la capital francesa el día 18 del corriente.

LOS RESTOS DEL CONDE D'EU

PARIS, octubre 14 (United) — El encargado de negocios del Brasil, se trasladará en la próxima semana a El Havre, a fin de recibir los restos del conde D'Eu, fallecido durante la travesía a Río de Janeiro.

REGRESO DE HERRIOT

(Especial para LA PRENSA)

PARIS, octubre 14 — Un despacho recibido de Varsovia por la alcaldía de la ciudad de Lyón, comunica que el senador Herriot, jefe del partido radical-socialista del parlamento francés, informó a dicha autoridad comunal que estará de regreso en Francia el lunes de la semana entrante.

Busto de Pío XI

PARIS, octubre 14 (Havas) — El escultor francés Coque terminó el busto del Papa Pío XI, quien le acordó tres sesiones de tres cuartos de hora cada una.

Antes de Coque, 352 pintores y escultores habían solicitado ese favor del Sumo Pontífice.

La esposa de Zagloul bajá

(Especial para LA PRENSA)

PARIS, octubre 14 - Informan de Marsella que acaba de llegar a aquella ciudad la esposa del señor Zagloul bajá, jefe de los revolucionarios de Egipto, que se encuentra desterrado y que seguirá viaje hasta Gibraltar, donde se reunirá con su esposo.

Diplomático brasileño en viaje

(Especial para LA PRENSA)

PARIS, octubre 14 Se encuentra de paso en esta capital, procedente de Ginebra, el señor Régis de Oliveira, enviado extraordinario y ministro plenipotenciario de los Estados Unidos del Brasil en La Haya, quien partirá en breve con destino a México para hacerse cargo de la embajada del Brasil en aquel país.

Una protesta de concejales

(Especial para LA PRENSA)

PARIS, octubre 14 — Comunican de Epernay que los concejales de las localidades cercanas a aquella ciudad presentaron su renuncia en señal de protesta contra el gobierno por no haber éste accedido a las peticiones que presentaron los productores y los comerciantes de vino.

La vendimia en Burdeos

(Especial para LA PRENSA)

PARIS, octubre 14 — Comunican de Burdeos que la cosecha del vino en esa región ha terminado y que los resultados demuestran que la cosecha es mayor que la del año anterior y que la calidad del vino es superior.

La especulación con marcos alemanes

(Especial para LA PRENSA)

PARIS, octubre 14 —El diputado Justin Godard, ex ministro de Higiene, presentó un proyecto de ley a la Cámara de Diputados que tiende a prohibir la especulación con los marcos alemanes.

Homenaje polaco al soldado desconocido

(Especial para LA PRENSA)

PARIS, octubre 14—El jefe del Estado Mayor del ejército polaco, señor Sikorski, que se encuentra de paso en esta capital, colocó una corona en la tumba del soldado desconocido francés.

AUSTRIA

EL EMPRESTITO INTERNACIONAL

Comisionado de la Liga

ROMA, octubre 14 (United) — En los centros oficiales se tienen noticias de que la Liga de las Naciones probablemente designará al técnico financiero holandés Fluctestadt, quien organizó la conferencia financiera de Bruselas como alto comisionado de la Liga en la administración de Viena, en relación con el empréstito de 650.000.000 de coronas oro.

ROMA, octubre 14 (United)—El senador señor Maggiorino Ferraris, ha sido designado delegado de Italia en la conferencia que se reunirá en Viena, el 17 del corriente, con objeto de concluir los planes relativos al reciente acuerdo de concesión de un empréstito a Austria.

Conferencia de ministros norteamericanos

LONDRES, octubre 14 (United) — Según asegura el corresponsal del "Daily Chronicle" en Viena, los ministros de los Estados Unidos en Viena, Budapest, Praga y Bucarest se trasladarán próximamente a Berlín para asistir a una conferencia a que han sido convocados por orden del departamento de Estado de Washington.

HOLANDA

NORUEGA Y ESTADOS UNIDOS

Fallo de un tribunal arbitral

LA HAYA, octubre 14 (United) — El fallo de la corte de arbitraje determina que los Estados Unidos pagnen a Noruega doce millones de dólares de indemnización por los vapores de que se apoderó aquel país durante la guerra.

De esa suma deberá deducirse la cantidad de veintiocho mil ochocientos dólares correspondiente a una contrareclamación formulada por la Unión contra Noruega.

INFORMACIONES COMERCIALES, INDUSTRIALES Y MARITIMAS

LA COSECHA UNIVERSAL

Datos estadísticos

ROMA, octubre 14 (United) — El Instituto Internacional de Agricultura dice que las sementeras de cereales de Australia y la Argentina se presentan en condiciones inmejorables, especialmente en lo que se relaciona con el trigo.

En Estados Unidos las siembras prolongadas en la primavera, están dañando las sementeras de trigo especialmente en las regiones de las montañas rocosas y las altiplanicies.

Sin embargo, la cosecha de invierno, especialmente en Missouri y Kansas, será buena.

Con referencia a las perspectivas de la cosecha de vinos en España para 1922, el boletín del Instituto dice que la producción alcanzará a 475.000.000 de galones, lo que representa un 12 por ciento más que la producción de 1921.

En Italia las perspectivas son de una producción de 726.000.000 de galones, lo cual es alrededor de la misma producción del año pasado, pero el 18 por ciento menos que el promedio de cinco años.

LA BAJA DEL MARCO

BERLIN, octubre 14 (Havas) - El gabinete celebró una reunión, en la que estudió las nuevas medidas susceptibles de estabilizar el marco.

NOTICIAS MARITIMAS

MOVIMIENTO DE BUQUES

VAPORES DE PASAJEROS

LONDRES, octubre 14 (Especial) — Hoy a mediodía llegó a Southampton el vapor británico "Arlanza" procedente de Buenos Aires y escalas.

VIGO, octubre 14 (Especial)—Hizo hoy escala en este puerto el vapor alemán "Villagarcía", en viaje de Buenos Aires para Hamburgo.

BURDEOS, octubre 14 (Especial)—El vapor "Lutetia" zarpó hoy para Buenos Aires.

LONDRES octubre 14 (Especial; del Lloyd) — El vapor "Gelria", procedente de Buenos Aires, llegó hoy a Southampton.

LISBOA, octubre 14 (Especial) — El vapor francés "Alba", procedente de Dakar, llegó hoy a este puerto en viaje para Burdeos.

RIO DE JANEIRO, octubre 14 (Especial — El vapor "Darro" salió hoy de este puerto para el Río de la Plata.

BAHIA, octubre 14 (Especial) — Zarpó hoy de este puerto el vapor británico "Avon", continuando su viaje de Buenos Aires para Southampton.

RIO DE JANEIRO, octubre 14 (Especial) — Hoy llegó a este puerto el vapor alemán "General Belgrano", en viaje de Hamburgo para Buenos Aires.

MONTEVIDEO, octubre 14 (Especial) —Los vapores "Almanzora" y "Vestris" fueron despachados hoy para Buenos Aires.

VAPORES DE CARGA

LONDRES, octubre 14 — Especial; del Lloyd) — El vapor "Oliva", procedente de Rosario y con destino a Hamburgo, pasó hoy por Ushant.

—El vapor "Hardwicke Grange" salió hoy de Londres para Rosario.

—El vapor "Thetis" salió de Barry para Buenos Aires el 13.

El vapor "Wangaratta", procedente de Montevideo, llegó a Londres.

—El "Worcestens", de La Plata, llegó hoy a Londres.

—El "Crosswey" salió de Barry para Buenos Aires esta mañana.

RIO DE JANEIRO, octubre 14 (Especial) — Zarparon para Buenos Aires los vapores noruego "Taurus" y los ingleses "Dryden" y "Dart".

COTIZACIONES DEL DIA

CAMBIOS

NUEVA YORK, octubre 14 — En el mercado de cambios se cotizaron:

La libra esterlina, dólares 4.43 3/4; por cable, 4.44; a los 30 días, dólares, 4.40; a los 60 días, 4.36.

El franco sobre París, 7.57 1/2; por cable, 7.58. El franco belga, 7.05 1/2 cents; por cable, 7.06. El marco alemán, 0.03 1/2 cents; por cable, 0.03 1/2; La corona austriaca, 0.0014; por cable, 0.0014. Los 100 florines holandeses, dólares, 38.90; por cable, 38.94. La lira, 4.23 cetms; por cable, 4.23 1/2. Los 100 francos suizos, dólares, 18.51; por cable, 18.53. Las 100 coronas suecas, dólares, 26.70; por cable, 26.72. Las 100 coronas noruegas, dólares, 18.43; por cable, 18.45. Las 100 coronas dinamarquesas, 19.98 dólares; por cable, 20. El yen, 48 1/4.

Las 100 pesetas, dólares, 15.25; por cable, 15.27.

Los 100 pesos argentinos oro, vista, 81 1/2 dólares; por cable, 81 3/4.

Los 100 pesos argentinos papel, vista, 36 dólares; por cable, 36 1/4.

LONDRES, octubre 14 — La libra esterlina se cotizó como sigue en el mercado de cambios:

Sobre Estados Unidos, 4.43 11/16 dólares; sobre Francia, vista, 58,61 1/2 francos; sobre Bélgica, 62.77 1/2 francos; sobre Alemania, 12 [illegible] marcos; sobre Finlandia, 192 marcos; sobre Austria, 320.000 coronas; sobre Holanda, 11.39 florines; sobre Italia, 104 3/4 liras; sobre Suiza, 23.93 francos; sobre Suecia, 16.62 coronas; sobre Noruega, 24.32 1/2 coronas; sobre Dinamarca, 22.04 1/2 coronas; sobre España, 29.08 1/2.

El yen se cotizó a 26 peniques; el peso oro argentino, 44 1/8 peniques; la libra sobre Praga, 132.

BERLIN, octubre 14—El peso papel argentino se cotizó hoy oficialmente a 979 marcos.

PARIS, octubre 14 La libra esterlina, 58.50; los 100 francos belgas, 93, el dólar, 13.21 1/2.

ROMA, octubre 14 — Los 100 francos sobre París, 178.40; la libra esterlina, 104.60; los 100 marcos sobre Berlín, 0.96 1/2; los 100 francos suizos, 458.50.

SANTIAGO DE CHILE, octubre 14— La libra esterlina se cotizó como sigue: Cambio bancario, a 32.50; cambio comercial, 32; los 100 pesos argentinos papel, 267 pesos chilenos.

El premio sobre el oro fué de 157 por ciento.

RIO DE JANEIRO, octubre 14 Cambio papel, 5.170; oro, 7.155.

ASUNCION, octubre 14—Los 100 pesos argentinos papel se cotizaron hoy a razón de 1.903 1/2 pesos paraguayos.

MONTEVIDEO, octubre 14 — Los 100 pesos oro uruguayo se cotizaron hoy a razón de 247.60 pesos papel argentino.

TITULOS Y ACCIONES

LONDRES, octubre 14 — Títulos provincia de Buenos Aires, 49 1/2; empréstito argentino, al 4 o/o, 1897, 70; id de 1919, 72 1/2; empréstito de Obras Públicas, al 4 o/o, de 1883, 70; consolidados británicos, 57 3/8; empréstito de guerra, al 5 o/o, 100 1/2; Obras Sanitarias, al 5 o/o, 97; empréstito de conversión, de 1888-89, al 4 1/2 o/o, 93 1/4; descuento oficial, 3 o/o.

Acciones Riotinto, 27 3/4; Compañía La Forestal, ordinarias, 20 1/32; id preferidas, 13/16; Harrods Ltda., 1 15/32; id Buenos Aires, 3 3/8; cédulas hipotecarias argentinas, 40 1/2; id serie L, 30; id serie K, 33 3/4; acciones del F. C. Buenos Aires al Pacífico, 57 1/2; id del F. C. Gran Sur de Buenos Aires, 78 1/2; id del F. C. Oeste de Buenos Aires, 73; id del F. C. Central Argentino, 68 3/4.

NUEVA YORK, octubre 14 — Los títulos que figuran a continuación fueron cotizados hoy como sigue:

Acciones del F. C. Unión Pacífic 151 1/4; id del F. C. Southern Pacific, 106 1/8; id del F. C. Santa Fe 91; id de la General Motor Company, 15 1/8; id de la Compañía Studebaker, 138 5/8; id de la Standard Oil Company New Jersey, ordinarias, 216 3/4; id preferidas, etc.; id de la United States Steel Corporation, 105 3/4; id de la American Vodean Company, ordinarias, 99 1/2.

Descuento oficial, 4 o/o.

BRUSELAS, octubre 14 — Descuento oficial, 4 1/2 o/o; tipo del interés particular, 5 1/2 o/o.

PARIS, octubre 14 — Bolsa firme Renta, 58.45; empréstito de guerra, 76.85; cédulas hipotecarias, 210.50 francos.

ROMA, octubre 14 — Renta, 72.37; consolidados, 81.

BERLIN, octubre 14 — Descuento oficial, 8 o/o.

MERCADO DE AZUCAR

NUEVA YORK, octubre 14—Las cotizaciones de apertura de azúcar bruta fueron las siguientes:

Para octubre, sexo; para diciembre, 3.58; para marzo, 3.15; para mayo, 3.25; precios en cents por libra.

MERCADOS DE ALGODON

NUEVA YORK, octubre 14 — Algodón para octubre, 22; para noviembre, 22.27; para diciembre, 22.55, para enero de 1923, 22.42; para marzo, 22.51; para mayo, 22.50; precios en cents por libra.

LIVERPOOL, octubre 14—Algodón para diciembre, 11.81; para marzo, 12.58; para junio, 12.41; para agosto, 12.20; precios en peniques por libra.

Hoy se vendieron en esta plaza 8.000 pacas.

MERCADO DE CUEROS

CHICAGO, octubre 14 — Las últimas cotizaciones de frigoríficos, de cueros de novillos del país, pesados, a 22 1/2; id id Texas, pesados, a 20 1/2; id marcados, a 20 1/2; id de vacas marcados, a 16 1/4; precios en cents por libra.

Cueros del interior, de vaquillonas y novillos, a 16 1/2; id de vacas, pesados, 14 1/2; de 35 a 36 kilogramos, a 14 1/2; de mamones, a 22; id id de becerros, a 19 1/2; precios en cents por libra.

MERCADOS DE CARNES

LONDRES, octubre 14—En este mercado de carnes el producto congelado procedente de la Argentina se cotizó como sigue:

Carne vacuna, refrigerada (chilled), cuartos delanteros, a 2 chelines y 7 peniques; cuartos traseros, 4 chelines y 1 penique por "stone" de 8 libras.

Corderos, 7 chelines y 3 peniques por "stone".

El producto nativo se cotizó a los siguientes precios:

Carne vacuna, media res, a razón de 5 chelines y 9 peniques por "stone".

Carne ovina, res entera, a 8 chelines y 10 peniques por "stone".

El producto congelado de Australia se cotizó:

Carne vacuna: cuartos delanteros, a 2 chelines y 3 peniques por "stone"; cuartos traseros, a 3 chelines y 3 peniques.

Carne ovina, res entera, a razón de 4 chelines; corderos a 7 chelines y 3 peniques por "stone".

El producto congelado de Nueva Zelandia se cotizó como sigue:

Carne vacuna, cuartos traseros, a 3 chelines y 2 peniques; id delanteros, 2 chelines y 1 penique por "stone" de 8 libras.

Carne ovina, por res entera, a razón de 5 chelines y 2 peniques; corderos, a 8 chelines y 4 peniques por "stone" de 8 libras.

MERCADO DE SEBO

LIVERPOOL, octubre 14—Las últimas cotizaciones en esta plaza fueron las siguientes:

Sebo vacuno, del Río de la Plata, de primera, para embarcar, de 36 1/2 a 38; de segunda, de 31 1/2 a 33; sebo vacuno, australiano, calidad de buena a extra, en viaje, de 38 1/2 a 41; sebo ovino, de 32 1/2 a 44; id buena mezcla, para embarcar, de 37 a 37 1/2; precios en chelines por "hundredweight" CIF.

MERCADO DE LANAS

BOSTON, octubre 14 — Las últimas cotizaciones en este mercado de lanas fueron las siguientes:

Lanas de Montevideo (sucias): supermerinas, de 53 a 55 cents la libra; media sangre, de 57 a 58 cents; 3/8 de sangre, de 54 a 56 cents; id de 1/4 sangre; calidad superior, del 50, de 50 a 52 cents; id de 1/4 sangre, buena calidad, del 46, de 43 a 45 cents; id 1/4 sangre, calidad inferior, de 38 a 40 cents la libra; Lincoln, de 36 a 37 cents la libra.

Lanas argentinas (sucias): crúza, 1/4 de sangre, alta calidad, encogidas al 34 por ciento, de 37 a 38 cents la libra; encogidas al 31 por ciento, de 35 a 36 cents; de Lincoln, encogidas al 28 por ciento, de 35 a 36 cents la libra.

Lanas peruanas (sucias): merinas, de 45 a 47 cents la libra; de primera, lavadas, de 35 a 37; de segunda, de 28 a 30; grises, lavadas, de 26 a 28.

MERCADOS DE METALES

LONDRES, octubre 14—El oro en barras de 24 kilates de ley se cotizó a 93 chelines por onza "troy"; plata en barras, 34 3/8 peniques por onza "troy"; plomo, 25:5; a los 30 días, 24.5; estaño en lingotes, 167:12:6; a los 30 días, 168:12:6; cobre en lingotes, 62:12:6; a los 30 días, 63:5; cinc, 32:2:6; a los 30 días, 32:10; precios en libras esterlinas, chelines y peniques, por tonelada de 2.240 libras "avoirdupois".

NUEVA YORK, octubre 14—Plata norteamericana, dólares, 0.99 1/4; plomo, 6.60; a los 30 días, 6 5/8; cinc, 6.55; a los 30 días, 6.65; cobre, entrega inmediata, 13 y 1/4; a los 30 días, 13 5/8; estaño, entrega inmediata, 33.75; precios en cents por libra.

PRODUCTOS VARIOS

NUEVA YORK, octubre 14 — Sulfato de amoníaco por 100 libras, a 3.65 dólares.

Nitrato de sosa, al 96 por ciento, por 100 libras, a 2.40 dólares.

Fosfatos ácidos al 16 por ciento (base del mercado de Baltimore), por tonelada de 7.50 a 8.50 dólares.

Nitrato de

EN EL CIRCULO MILITAR

RECEPCION EN HONOR DEL PRESIDENTE DE LA REPUBLICA

Extraordinaria concurrencia de oficiales

El Círculo Militar abrió ayer sus puertas en honor del Presidente de la República, al cual la comisión directiva de mismo ofreció una recepción que resultó brillante no sólo por la concurrencia, muy numerosa, sino también por el entusiasmo con que fué recibido por el cuerpo de oficiales el doctor Alvear, en esta primera visita oficial que realizaba desde que asumió el mando.

El local del Círculo de la calle Florida resultó estrecho para la gran afluencia de militares que asistió a la recepción, entre los que se contaban todos nuestros generales, desde los viejos veteranos guerreros del Paraguay, hasta los jóvenes jefes y oficiales de la actual generación, haciendo acto de presencia igualmente muchos de aquéllos que raramente, por sus años, asisten a actos sociales de esta naturaleza.

Entre estos últimos, vimos al general Garmendia, que fué largamente aplaudido por el público estacionado frente al Círculo Militar al llegar a éste; el general Fotheringham, venido expresamente de su residencia para asistir a esta recepción; el general Tula, guerrero del Paraguay que acompañaba a una delegación de compañeros del centro de ese nombre, y otros muchos jefes y oficiales retirados y en actividad, agregados militares, directores generales del ejército, etcétera, en forma que éste estaba representado en todas sus jerarquías y actividades.

A las 17.30, hora señalada para la recepción, llegó el Presidente de la República acompañado por el Ministro de Guerra, coronel Justo, siendo entusiastamente aplaudido por el público estacionado frente a los balcones del Círculo Militar, manifestación a que correspondió aquél, descubriéndose y saludando afectuosamente. El presidente de la institución, general Broquen, acompañado por un grupo de generales, salió al encuentro del doctor Alvear, dándole la bienvenida e invitando a pasar al salón de recepciones, donde se hicieron las presentaciones del caso.

Como por pedido expreso del Presidente de la República se habían suprimido los discursos, aquél expresó su satisfacción por encontrarse entre ese brillante grupo de oficiales del ejército, institución por la que siempre, dijo, había tenido especial predilección. El general Broquen le presentó entonces, a los generales, empezando por los veteranos guerreros del Paraguay, teniendo el doctor Alvear amables conceptos y recuerdos para todos ellos.

Después, en la imposibilidad de presentarle personalmente a todos los demás jefes y oficiales, dado su gran número, el general Broquen lo hizo con uno de cada jerarquía, incluso a un cadete del Colegio Militar, a todos los cuales saludó afectuosamente el Presidente y les rogó que hicieran extensivos sus saludos a los demás compañeros. Al joven cadete que le fué presentado, el doctor Alvear lo felicitó por la forma brillante como se había desempeñado el cuerpo a que pertenecía en el desfile del 12 de octubre.

Terminadas las presentaciones, el Presidente, acompañado por el general Broquen y un grupo de oficiales superiores, recorrió las instalaciones del círculo, y fué obsequiado con una colección encuadernada de la "Revista Militar" y de la "Biblioteca del Oficial". En momentos en que el Presidente, en su recorrida, se asomó a los ventanales del "hall" central, fué saludado con nutridos aplausos, por los militares allí reunidos, aplausos que se repitieron, de parte del público situado en la calle, frente al edificio social, cuando apareció en los balcones del mismo el doctor Alvear.

Terminada la visita a las dependencias y de regreso al salón de recepciones, le fué presentado al Presidente un grupo de jefes guerreros del Paraguay, con quienes departió breves momentos, pasándose a uno de los salones interiores, donde se sirvió una copa de champaña. En ese momento, el Presidente volvió a manifestar su complacencia por encontrarse entre tan nutrida reunión de jefes del ejército, a lo que contestó el presidente del Círculo Militar agradeciendo la visita que hacía a la casa de los militares, así como los conceptos que había tenido para el cuerpo de oficiales y el ejército en general. El doctor Alvear permaneció un rato más en amable conversación con varios de los concurrentes, después de lo cual se despidió, retirándose con el Ministro de Guerra.

Al aparecer nuevamente en la calle, se renovaron los aplausos del público. Iguales manifestaciones de aprecio dispensó el público a la salida a nuestros ancianos generales, quienes aparecían cubiertos con sus medallas y condecoraciones y vistiendo los viejos uniformes de gloriosos entorchados.

Durante la recepción, la banda de música del Colegio Militar amenizó el acto en el interior, mientras en la calle otra banda de música militar ejecutaba diversas piezas de su repertorio.

EN LA LEGACION DEL URUGUAY

La recepción de ayer

Se realizó ayer por la tarde, en la legación del Uruguay, la recepción que el ministro de dicho país, señor Daniel Muñoz y su señora, Alcira Caravia, ofrecieron en nombre del embajador uruguayo, señor Atilio Narancio, venido a ésta para la trasmisión del mando presidencial.

La residencia de la calle Las Heras, convertida en un verdadero jardín, por los ramos y canastos enviados a la dueña de casa por sus amistades, presentaba un golpe de vista magnífico, y fué digno marco para la fiesta, que asumió las proporciones de un acontecimiento social y diplomático.

En el salón comedor se reunió la mayor parte de la concurrencia, alrededor de una mesa artísticamente adornada con centros de plata sobre mantelería de encajes, y completaba el adorno un centro de plata lleno de gladiolos color de rosa, y en ambos extremos lucían macetas, también de plata, con ramos de azulinas.

En el "hall" y los salones, materialmente llenos de selecta concurrencia, se bailó, cuando ya los visitantes comenzaban a retirarse; una orquesta amenizó la fiesta que se prolongó hasta más de las 21.

Hacían los honores el ministro y su señora, el embajador Atilio Narancio, la señorita de Muñoz, el primer secretario señor Cendan y su señora, el agregado civil doctor Roberto Domenech y su señora, el agregado militar capitán Baudeau y su señora, y segundo secretario de la legación, señor Daniel Muñoz (hijo).

El Presidente Alvear, especialmente invitado, entró en la legación del Uruguay, a las 18.20, acompañado por los Ministros de Guerra y de Agricultura. El doctor Alvear fué recibido en la escalinata de entrada por el embajador, el ministro y demás personal de la embajada y de la legación. El primer magistrado permaneció largo rato en la fiesta, departiendo amablemente con la concurrencia. Momentos antes, llegó a la legación la señora Regina Pacini de Alvear, esposa del Presidente, acompañada por la señora María Unzué de Alvear, quienes fueron atendidas gentilmente y muy cumplimentadas por las damas presentes.

Asistieron a la recepción todos los ministros del Ejecutivo y los embajadores especiales a la trasmisión del mando, con el personal completo que los acompaña, y una delegación de la Escuela Naval argentina, formada por los aspirantes Bertino, Santángelo, Boneli, Pedroza, Silles, Migone, Quiroga, Furque, Oresmich, Brown y Bernabó.

Entre los diplomáticos acreditados ante nuestro gobierno, se hallaban los embajadores de España, marqués de Amposta, y de Estados Unidos, J. Wallace Riddle; los ministros de Alemania, de Bélgica y su señora, Enriqueta Devoto de van der Straten Ponthoz; de Colombia, de Cuba y su señora, Ana M. Cadana de la Vega y Calderón; de Dinamarca; del Brasil, la señora Francisca da Gama Cerqueira de Toledo y su hija María Eugenia; de Francia; de Inglaterra y la señora de Mallet; del Paraguay y sus hijas Esther y Carmen Saguier; de Portugal y la señora Josefina d'Antas d'Oliveira; de Venezuela y la señora Amelia Díaz de Freijó de Dominici; y la mayoría del personal de las citadas legaciones; altos jefes del ejército y de la armada argentina, los ministros argentinos acreditados ante Suiza, doctor Jacinto Villegas y su señora, Elena Hamilton, y ante Venezuela, señor Hilarión D. Moreno y su señora, Adela Quintana; el introductor de embajadores y su señora, Zulema Jofre de Barilari; el adscripto al ceremonial, señor José Caballero; el subsecretario de Relaciones Exteriores, doctor Lucio M. Moreno Quintana; ministro de Chile en Bélgica y la señora Josefa Alvear de Errázuriz; encargado de negocios de Polonia y la señora de Mazurkiewicka; las señoras y señoritas: Sara Girado de Domecq, Rosa Freire de Aldao, María Aurelia Idiarte Borda de Goyeneche, María Salomé Freire de Iriondo, Julia Martínez de Aguirre, Etelvina González Chaves de Torello, Sofía Piñeiro de Ayarragaray, Sara Usher de Shaw, Adelia Harilaos de Olmos, Lucrecia Martínez de Bunge, Zulema Trongé de Muscari, Amelia Copello de Beiró, María Eugenia Baigorri de Rodríguez, María Eugenia Lahite de Dantas d'Oliveira, Mercedes Mantels de Bruyn, Micaela Costa Paz de Sánchez Sorondo, Adela Sáenz Valiente de Grondona, Julia Zumarán de Olmedo, María Correa Morales de Saguier, Lola Cornejo de Arias, Sara Villegas de Girardi, Julia del Carril de Viale, Eufemia Cáceres de Melo, Elena Dorado de Escalier, señora Garzón de Caxaraville, Emma Yolanda Burmester, Amelia Beiró, María Rosa Olmedo Zumarán, Celina de Estrada, Silvia y Rosa Buttler Fernández, Alicia y Esther Viale, María Elvira Melo, Carmen Llobet de Prins, Elvira Aldao de Díaz, Mercedes Coelho de Rivarola, María Luisa Unzué de Aldao, Estela Achával de Patrón Costas, Paulina Tarnassi de Bonnemaison, María Teresa Hertz Aldao, Carmen Madero de Agrelo, Julia Blanca Roca de López, Enriqueta Basavilbaso de Catelín, Julia Muñoz de Arteaga, Raquel Ahlao de Rodríguez, Blanca Real de Azúa, Marta Real de Azúa de Ezcurra, Teresa Urquiza de Sáenz Valiente, Marta Ezcurra, Lola Urquiza de Sáenz Valiente, María Mercedes Anadón de Urquiza, Irma R. de Palacios Hurtado, Ana Trongé de Alvarez Aránguiz, Emma Herr de Ancízar, María Ignacia Hueyo de Moreno, Luisa Muller de Noettinger, Raquel y María Esther Golfarini, Clara Carranza Romero, Lila Bermejo, Justa Campos Urquiza, Susana Romero Carranza, Esther y Susana Labougle, Esther Racedo de Calderón, Delia Márquez de Lahitte, Esther Isabel Calderón, Delia Lahitte, Lola Jackson de Massot, Elsa Pirovano, Celia y María Carolina Massot, Elvira Gómez Molina de Ayerza, Julieta Vivanco, Angélica Gómez Molina, María Josefa Meeks de Villegas, Elena Villegas de Díez Ocampo, Lila Massot de Argerich, Fanny Gowland de López, Amalia Moreno, Elena Real de Azúa de del Campo, Lola del Campo de Elordi, Lola Haimes, María Angélica y María Elena Beretta Moreno, señora Quiroga de Fortezza, Lucrecia Bunge, Graziela Gradín, Lucrecia Ramallo.

ENVIADO ESPECIAL DE "LA PRENSA" EN BRASIL

Regreso del señor Juan A. Bonnin

En el vapor "Almanzora", que entró anoche en la dársena Norte, llegó, procedente de Río de Janeiro, el señor Juan A. Bonnin, miembro de la redacción de LA PRENSA, que fué enviado al Brasil donde tuvo a su cargo el servicio de las informaciones sobre los diversos actos deportivos de la olimpíada allá celebrada, con motivo del centenario nacional.

El señor Bonnin desempeñó su cometido a satisfacción de la dirección de LA PRENSA, con imparcialidad, dedicación e inteligencia.

En el puerto fué recibido por muchos amigos y deportistas de esta capital, que aprovecharon la oportunidad para demostrar las simpatías de que goza nuestro compañero de tareas.

LA ACTITUD DE LA DELEGACION ARGENTINA EN GINEBRA

LA DEMOSTRACION DE AYER

Ayer por la tarde se realizó en la plaza del Congreso el acto público de conmemoración de la actitud de la delegación argentina en la asamblea de Ginebra y de homenaje al ex Ministro de Relaciones Exteriores doctor Pueyrredón, que presidía dicha delegación.

Junto al monumento a los Dos Congresos, donde se habían levantado varios palcos, se reunieron a la hora fijada para la iniciación del acto, no menos de quinientas personas y un grupo de niños. Poco después llegó una delegación de la Asociación de Mayo con bandera y estandarte.

Las bandas municipal y de policía, que habían sido enviadas al acto, ejecutaron un programa de música hasta las 16 aproximadamente, hora en que llegó el doctor Pueyrredón, acompañado por el Vicepresidente de la República, señor Elpidio González, el doctor Manuel Mora y Araujo y varios amigos. El ex Ministro de Relaciones Exteriores fué saludado a su llegada con una entusiasta salva de aplausos.

Momentos después se inició el acto con la ejecución del Himno Nacional, que fué coreado por el público, y seguidamente el doctor Manuel Mora y Araujo pronunció un extenso discurso en nombre de la comisión organizadora del acto. Recordó el orador el significado y la importancia de la actitud asumida por el doctor Pueyrredón en la asamblea de la Liga de las Naciones y elogió la doctrina sustentada en esa ocasión. Al finalizar su discurso, el doctor Mora to, y finalmente lo hizo el doctor Pueyrredón de una placa de oro con una inscripción alusiva al homenaje que se le tributaba.

Hablaron después varios oradores en nombre de diversas sociedades y centros que se habían adherido al acto, y finalmente habló el doctor Pueyrredón, para agradecer con breves frases la demostración tributada en su honor.

Momentos después se dió por terminada la ceremonia, y al retirarse el doctor Pueyrredón, se organizó una pequeña columna que le acompañó hasta su domicilio.

BANQUETE PRESIDENCIAL

En honor del cuerpo diplomático

En el salón blanco de la casa de gobierno, el Presidente de la República ofrecerá hoy, a las 20.30, un gran banquete en honor de las embajadas especiales acreditadas con motivo de la trasmisión presidencial y del cuerpo diplomático ordinario.

Esta fiesta, número final del programa de actos correspondientes a la trasmisión del poder, revestirá solemnes caracteres por la calidad y número de los invitados. El recinto en que se realizará ha sido objeto de una hermosa ornamentación floral, lo mismo que las salas circundantes y el vestíbulo de la casa de gobierno que da sobre la calle Rivadavia. Una doble fila de granaderos hará guardia de honor en la entrada y en las escaleras principales a la llegada y salida de los concurrentes. La banda municipal ejecutará las mejores piezas de su repertorio en el trascurso del banquete.

Han sido invitados a la fiesta de esta noche, con sus señoras respectivas, los embajadores especiales y todos los miembros de estas delegaciones diplomáticas; los jefes de las misiones permanentes aquí acreditadas; el Vicepresidente; ministros de Estado; miembros del cuerpo diplomático argentino actualmente en Buenos Aires; presidentes de los poderes legislativo y judicial; Intendente municipal; jefe de policía; presidentes de los Bancos oficiales; secretario y edecanes de la Presidencia de la República, y los introductores de embajadores.

Al servirse el champaña pronunciará un discurso el canciller interino, doctor Le Bretón, para ofrecer el banquete, y contestarán el embajador de España, marqués de Amposta, y el nuncio apostólico, monseñor Vassallo di Torregrossa, en nombre de las embajadas especiales y del cuerpo diplomático ordinario, respectivamente.

EL PERIODISTA ESPAÑOL URGOITI

SU LLEGADA

Desde anoche se encuentra entre nosotros el conocido periodista español señor Nicolás María de Urgoiti, fundador de los diarios "El Sol" y "La Voz", de Madrid, en los cuales desarrolló una acción inteligente y de positivos méritos y destacó su personalidad de escritor con relieves propios e inconfundibles.

Poco antes de desembarcar el señor Urgoiti del vapor "Almanzora", fué entrevistado por uno de nuestros redactores con objeto de conocer la misión que lo traía al visitar nuestro país.

El presidente de la Editorial Calpe y director de la Papelera Española, que nos atendió deferentemente, tuvo palabras de elogio para la prensa argentina, sobre cuya información universal y lo escogido de sus colaboraciones se expresó en términos altamente gratos.

Dijo que tenía el propósito de estudiar, entre otras cuestiones, los posibles desarrollos de la industria papelera en el país, muy especialmente la parte editorial, pues tiene mucho interés en la expansión del libro español.

Tal es, en síntesis, el principal objeto de su estada entre nosotros, la cual por otra parte, será breve, pues el distinguido periodista deberá partir para España a principios de diciembre del año en curso. Antes de hacerlo, tiene proyectado visitar a Rosario, Santa Fe, Córdoba y otras ciudades del interior, así como también la República de Chile.

Nuestro distinguido colaborador señor Francisco Grandmontagne, en una de sus interesantes correspondencias, tuvo ocasión de ocuparse del señor Urgoiti.

LA NUEVA PRESIDENCIA

Telegramas de gobiernos provinciales

En el Ministerio del Interior se recibieron ayer telegramas de los gobernadores de provincias y territorios, acusando recibo de las comunicaciones hechas el 12 del corriente sobre asunción del Poder Ejecutivo por el doctor Alvear, y constitución del ministerio.

Por tratarse de un gobernador perteneciente a un partido político diferente al radical, transcribimos el telegrama del mandatario correntino, doctor José E. Robert, que dice así:

"Tengo el honor de acusar recibo del telegrama de V. E. fecha de ayer, comunicando que el señor Presidente, doctor Marcelo T. de Alvear, ha asumido el mando supremo de la Nación, y constituído su gabinete con los ciudadanos enumerados. En esta oportunidad, complázcome en manifestar a V. E que el de esta provincia, como agente natural del gobierno federal y anhelando cooperar al prestigio de la República y al éxito institucional del nuevo gobierno, ofrece su más decidido concurso para realizar los altos propósitos enunciados por el señor Presidente, encaminados a consolidar cada vez más los grandes destinos de la Nación."

En general los telegramas del resto de los gobernadores, anuncian buen éxito al nuevo Poder Ejecutivo. El de Tucumán se extiende para comunicar que el pueblo de esa ciudad ha demostrado su adhesión y homenaje al primer magistrado de la Nación, en una grandiosa manifestación cívica que ha hecho honor a su tradición de cultura y patriotismo.

EN EL MINISTERIO DE AGRICULTURA

La labor del nuevo ministro

A partir de mañana, el despacho ministerial del titular de la cartera de Agricultura funcionará en el edificio central de ese departamento, en el Paseo Colón y Carlos Calvo. A ese efecto, se han ocupado las oficinas que pertenecían al director general de agricultura y al oficial mayor de esa importante dependencia.

El doctor Le Bretón recorrió ayer varias de las reparticiones que están instaladas en ese edificio, y el martes visitará las direcciones de Tierras y Colonias, Inmigración, Minas y Geología y el Registro Agrícola - Ganadero.

Ha expresado el nuevo ministro el propósito de no hacer publicar en adelante el Boletín del ministerio, el que sería reemplazado por publicaciones periódicas de poco costo, y para hacerlas circular profusamente entre los granjeros y agricultores.

Además, y con propósito de evidente economía, suprimirá una de las dos tesorerías que tiene actualmente el ministerio, por considerarla innecesaria.

Por lo que respecta al personal técnico, tanto ingenieros agrónomos como veterinarios, opina el doctor Le Bretón, que la acción de los mismos será más eficiente destacando a la mayoría de los que se encuentran en la capital, al interior de la República.

En cuanto a las direcciones de Comercio e Industrias y a la de Economía Rural y Estadística, estudiará la forma de que rindan un mayor provecho de carácter informativo y de acción más práctica que en la actualidad.

—

El jefe de la primera sección del Ministerio de Agricultura, doctor Pedro Scalabrini Ortiz, que fué ascendido al cargo de oficial mayor por decreto del 12 del corriente, ha renunciado este último cargo haciéndolo en los términos siguientes:

La circunstancia de haber sido nombrado oficial mayor del Ministerio de Agricultura el último día del gobierno que ha terminado su mandato constitucional obliga ciertamente mi agradecimiento por este honor que no esperaba ni había solicitado, pero me impone a la vez el deber ineludible de declinar el cargo ante V. E.

Me permito esperar, en cambio, que V. E. querrá considerar si sería justo reintegrarme al puesto de jefe de la segunda sección de la secretaría que vengo desempeñando con ésta o con otra leyenda, desde el año 1910, en que fuí designado por el presidente Sáenz Peña y el ministro doctor Lobos.

—

El señor Arturo Castaño, ha sido ascendido a jefe de la mesa de entradas de la dirección de Tierras y Colonias, puesto del que se hará cargo en el día de mañana.

HOMENAJES TRIBUTADOS A LA REPUBLICA

SU RETRIBUCION

Nombramiento de un comité nacional

Ante una numerosa concurrencia de adherentes y representantes de sociedades e instituciones nacionales, y bajo la presidencia del titular de la junta ejecutiva, doctor Angel M. Capurro, se procedió en la reunión efectuada ayer por la comisión nacional de retribución de homenajes tributados en el extranjero a la República Argentina, a la elección de las personas que constituirán la comisión de propaganda y publicidad.

La mesa directiva de dicha comisión quedó compuesta en la siguiente forma:

Presidente doctor Juan Carlos Guastavino; vicepresidente primero, Sebastián Cichero; vicepresidente segundo, Floro Olivari; vicepresidente tercero, Benjamín Herrán; secretario general, Américo Plaiban; secretarios, Rafael Liberti, Mauricio Movio, Francisco Maimó, Juan B. Sirito, Silvio Miraglia y numerosos vocales.

Se resolvió asimismo, proceder a la constitución de subcomisiones parroquiales, a las cuales quedará confiada la dirección y organización de todo lo relacionado con la manifestación popular que se realizará en honor de las siguientes naciones: España, Francia, Italia, Inglaterra, Bélgica, Portugal, Alemania, Estados Unidos de Norte América, Brasil, República Oriental del Uruguay y Estado Pontificio, en la persona de sus embajadores o enviados extraordinarios y ministros plenipotenciarios.

La comisión de propaganda y publicidad se reunirá el 17 del corriente a las 18.30, en la secretaría de la misma, calle Florida 377.

MARINA DE GUERRA

ESCUELA DE AEROSTACION NAVAL

En el Ministerio de Marina

OTRAS INFORMACIONES

Por un decreto del Poder Ejecutivo ha sido puesto en vigor para el corriente año y a partir del 1° de junio próximo pasado, el siguiente presupuesto para la Escuela de Aerostación Naval:

Director de la escuela, sobresueldo, 100 pesos mensuales; un escribiente de primera, 210 mensuales. Sección enseñanza: instructor de vuelo y profesor de teoría de vuelo, oficial piloto, sobresueldo 100 pesos mjn. Oficial profesor de tiro, bombardeo y fotografía aérea, sobresueldo 100; oficial profesor de aerología y navegación aérea, sobresueldo 100; oficial profesor de comunicaciones aéreas, sobresueldo 50; profesor de motoras, sobresueldo 50; instructor especialista en práctica de vuelo y construcción de dirigibles, contratado a 352 pesos oro mensuales, 800; sobresueldo mensual por actividades de vuelo 200; fotógrafo de segunda 250; para eventuales del curso de pilotos aeronáuticos 100.

Sección material: especialista en motores 350 pesos mjn.; especialista montador 350. Total al mes 2.760 pesos mjn.

—El Ministro de Marina, que concurrió ayer por la mañana a su despacho, siguió recibiendo visitas de jefes y oficiales de la armada y el ejército, así como de delegaciones de entidades relacionadas con la marina de guerra.

Entre otros estuvieron a saludar al almirante Domecq García los generales Gerardo Aranzadi y Eduardo Munilla, capitán de navío Lan, teniente de navío Domingo Casamayor y muchos más.

Una delegación de prácticos del Río de la Plata estuvo también a saludar al Ministro de Marina en nombre de todos sus compañeros.

—El Ministro de Marina hará conocer hoy de la armada una orden general por la que felicita al personal de la misma por la corrección con que se presentaron los institutos navales en la formación militar del 12.

—El almirante Domecq García recibió a los periodistas encargados de la información de los ministerios militares, departiendo con ellos y asegurándoles que pueden contar con todas las facilidades para el desempeño de sus funciones.

—El capitán de fragata Mendeville se hizo cargo ayer de la jefatura del estado mayor de la armada, mientras se designa al nuevo titular.

Por su parte, el capitán de fragata Pedro Casal se recibió oficialmente de la jefatura de la secretaría del Ministerio, despidiéndose el capitán de fragata Alfredo Mayer, que la desempeñaba.

El capitán de fragata Arturo Celery se hará cargo de la sección personal superior y personal civil, que desempeñaba el capitán Casal.

El capitán de fragata Capanegra Davel se hará cargo de la división de comunicaciones de la dirección del personal.

—Mañana, a las 10, se efectuará en el despacho del Ministro de Marina la primera reunión de éste con los directores de la armada.

En esa ocasión se estudiarán diversos asuntos relacionados con la armada y, posiblemente, después de esa reunión, se harán algunos cambios y nombramientos.

Como desde ese día el ministro entrará de lleno a la labor, ha dispuesto que los jefes y oficiales que deseen saludarlo lo hagan a las 14.

—Con motivo de haber sido ascendidos varios empleados civiles del Ministerio de Marina, el jefe de la secretaría del anterior ministro, capitán de fragata Mayer, los obsequió con un copa de champaña antes de despedirse del ministerio.

Figuran en el decreto de promoción los siguientes empleados, los que, conjuntamente con sus demás compañeros de oficina, concurrieron a esta demostración:

José V. Bottari a director de sección, a auxiliar principal Tomás E. Obligado, a auxiliar de 1ra. Humberto Anselmo, a auxiliar de 2.a Ernesto Bonifay, a auxiliares de 2.a el escribiente de 1ra. Rafael Beltrán y escribiente de 1ra. Eugenio Amat, a auxiliares de 3.a el escribiente de 1ra. Julio J. Migliavacca y Luis V. Allende; a escribientes de 1.a los de 2.a Silenio Rossi, Mario A. Cardella, Antonio Miranda, Carlos Sánchez, Vicente Bellucci, Héctor Fernández y Ernesto González Villar, a ayudante de modelos el señor Antonio Rodríguez.

—A su solicitud, se ha concedido la baja y absoluta separación del servicio de la armada al cirujano de primera Mario H. Bortagaray.

—Por un decreto del Poder Ejecutivo se ha declarado caduco, sin derecho a indemnización alguna, el permiso acordado a la Compañía Marconi de Telegrafía sin Hilos del Río de la Plata, para establecer en el país la estación radiotelegráfica de alto poder, por no haber cumplido con las obligaciones establecidas en algunos de los artículos de la concesión.

—El capitán de fragata Julián Fablet ha sido designado edecán naval del Presidente de la República.

—Ha pasado a prestar servicios al crucero acorazado "General Belgrano" el alférez de fragata Luis Iribarne.

—Los alumnos de la Escuela de Mecánicos realizaron ayer por la tarde, en la local de la misma, su anunciada fiesta en conmemoración del fin de los cursos anuales. Este acto consistió en una recepción de la cual participaron muchas familias de los aspirantes.

El local de la escuela había sido convenientemente adornado con plantas y flores, y una comisión de alumnos tuvo a su cargo la recepción de las familias invitadas. Se bailó en muy agradable ambiente, y poco después de las 17 la concurrencia fué obsequiada con un "lunch".

La danza se prolongó luego hasta ya entrada la noche.

BANCO HIPOTECARIO NACIONAL

Estado al 30 de septiembre

El directorio del Banco Hipotecario Nacional hizo conocer ayer el estado de la institución al 30 de septiembre último, en el cual se anota por primera vez el rubro de préstamos en efectivo sobre primeras hipotecas, para cuyas operaciones se destinó la suma de diez millones de pesos, sujetándose los contratos al término de cinco años.

En esa clase de préstamos se acordaron durante el mes último 58.000 pesos. Desprende el citado documento que en el mes terminado aumentó la circulación de cédulas en 15.444.175 pesos, no obstante que de la 14.ª serie la emisión se elevó a $ 35.850.775, es decir, que aumentó $ 27.991.900.

Fueron anulados en el mes citado préstamos por 4.411.300 $, habiéndose rescatado cédulas por $ 8.873.825.

Consigna también el balance, que sobre un total emitido de cédulas por $ 1.451.953, la circulación de las mismas al 30 de septiembre era de $ 852.045.875.

CORTE DE ARBITRAJE DE LA HAYA

La cuota de Rusia

En respuesta a una nota del gobierno de Holanda, llegada a nuestra cancillería por intermedio de la legación en La Haya, relativa a la contribución de Rusia al sostenimiento de la Corte internacional permanente de arbitraje, el Ministerio de Relaciones Exteriores envió antes del 12 del corriente al ministro argentino en aquella capital la siguiente nota:

Se ha recibido en oportunidad la nota de esa legación, por la cual trasmite la proposición del gobierno de Holanda para que los gobiernos adherentes a la oficina internacional de la Corte permanente de arbitraje de La Haya contribuyan a sufragar, por partes iguales, la cuota que corresponde a Rusia, y que ese país no ha podido abonar, por lo cual Holanda la ha satisfecho.

Agrega esa proposición que, de no aceptarse ese temperamento, habría que eliminar a Rusia del cuadro de contribución de gastos.

En respuesta, me es grato expresar a V. E., para que la haga conocer de ese comité permanente, que el gobierno argentino se complacerá en contribuir con la parte proporcional que le corresponda para cubrir la cuota de Rusia, ya abonada por Holanda, y también la que haya que pagarse hasta que aquel país esté en condiciones de solventar su cuota.

SOCIEDAD RURAL ARGENTINA

Renovación de autoridades

La comisión directiva de la Sociedad Rural Argentina ha convocado a los miembros de esta institución para realizar asamblea general ordinaria, la que se efectuará el viernes 27 del corriente.

La convocatoria del caso, se hará a efecto de considerar la memoria y balance anual y de renovar la mitad de su comisión directiva por el término de dos años. Cesan en su mandato, el presidente doctor Ernesto Bosch, tesorero señor Angel Leanes, bibliotecario señor Alberto E. Castex, y vocales señor Carlos M. Duggan, ingeniero Julián Frers, señor Francisco Muñiz Barreto, y doctores Enrique Uriburu, Celedonio Pereda y Jorge Lavalle Cobo.

Además, corresponderá llenarse la vacante en el cargo de vicepresidente, producida por fallecimiento del doctor José M. Malbrán.

MOVIMIENTO POLITICO

Partido Conservador

En representación de la junta de gobierno del partido, señores Edgardo J. Míguez, Pablo Castro, Homero Fernández y Francisco Ramos, se trasladarán hoy a Lobos para fiscalizar la elección de nuevas autoridades del comité local.

Unión Cívica Radical

El martes próximo, a las 21, se reunirán los miembros del comité de la capital, con objeto de resolver varios asuntos relacionados con la marcha del partido.

—Los miembros del comité de la provincia de Buenos Aires han sido citados para reunirse el miércoles próximo, a las 21, en el local de la calle Sulpacha 16.

—La convención de la capital ha sido convocada por el comité de la capital para realizar su primera reunión el viernes próximo, con el fin de elegir su mesa directiva.

—En el local de la calle Juan Bautista Alberdi, se realizó ayer desde las 14 a las 22, la elección de nuevas autoridades del comité de la sección primera. Hoy, desde las 8 a las 22, continuará la elección fiscalizada por una comisión especial del comité de la capital, y después las urnas serán llevadas al comité central, Tacuarí 16, para efectuar el escrutinio.

Partido Liberal Georgista

En la esquina de Cabildo y Mendoza, esta noche, a las 21, habrá una conferencia pública a cargo de varios afiliados candidatos a concejales.

LOS MARINOS EXTRANJEROS

Homenaje al general San Martín

Como anunciamos en el número anterior, en la mañana de ayer se realizó el acto de confraternidad por parte de los marinos uruguayos al colocar una palma de bronce en el monumento del general San Martín, en la plaza del mismo nombre, y una gran corona de flores naturales en el mausoleo del prócer en la Catedral.

Una y otra ceremonia, realizadas con brillo, pusieron de manifiesto, en forma elocuente, el culto que se rinde en los países hermanos al gran capitán del continente, al libertador de tres naciones americanas.

A la hora anunciada, se reunieron en torno del monumento el embajador del Uruguay a la trasmisión del mando, doctor Atilio Narancio, el ministro plenipotenciario, señor Daniel Muñoz, los miembros de la embajada, doctor Ubaldo Ramón Guerra y coronel de estado mayor Francisco Borques, teniente coronel José María Gomeza, el ex ministro en el Uruguay doctor Carlos de Estrada, el consejero y el agregado comercial oriental, señores Cerdán y Anzoátegui, respectivamente, comandante del crucero "Montevideo" capitán de fragata Juan E. Beleche, el director de la Escuela Naval del país hermano, capitán de navío Ramiro Jouan, el presidente del Jockey Club, doctor Anchorena, los miembros de la delegación del Jockey Club de Montevideo doctores Vidal y Quintela, y muchos residentes uruguayos, especialmente jefes y oficiales del ejército y armada.

El núcleo de cadetes de la Escuela Naval de Montevideo, que ha venido con el embajador doctor Narancio, y el instituto de igual índole argentino formaron en derredor del monumento y al pie del mismo fueron colocadas las banderas nacionales de los dos países.

En el momento oportuno, el cadete uruguayo Eduardo Beraldo colocó la palma de bronce pronunciando un discurso que fué aplaudido en muchos pasajes.

Dijo que al llegar a tierra hermana, los cadetes no habían podido permanecer mudos en presencia de tanta gloria. Hoy nos hemos congregado alrededor de este monumento, agregó, para rendir homenaje a la gran figura de la independencia americana. Esta palma de bronce, que es nuestra ofrenda, perdurará a través del tiempo, y siempre señalará el reconocimiento y la admiración de los alumnos de la Escuela Naval del Uruguay hacia una cumbre de la historia americana.

Libertador de varias naciones, encarnación de toda la gloria de esta América hispana, encierra en sí la fortaleza del ombú de vuestras pampas y la majestuosidad del cóndor de vuestros Andes.

Fué genio y perseverancia en la montaña pérfida, cómplice del enemigo oculto; fué héroe cuando luchó contra los hombres; mártir y justo para sobrellevar los golpes del destino. Con su modestia, ocultó como dos perlas su corazón y su cerebro, y sólo los discretos y los grandes pudieron admirar el encantador jardín de su interior.

La idea brotó de su cerebro como la cascada de la selva virgen: impetuosa y clara al principio, serena luego y profunda y majestuosa después.

Ante la figura deslumbrante arrancada del purísimo bronce por el cincel del artista, sintiendo toda su grandeza, sólo me resta glorificar a esta gran Nación Argentina, que guarda la gloria de haber dado a luz tan gran hombre.

El alumno Alberto Guinazú habló en seguida, en representación de nuestra Escuela Naval, y expresó que el sencillo homenaje repercutía en el alma argentina.

Luego manifestó que la república vecina asociándose a nuestra fiesta cívica había exteriorizado una vez más sus sentimientos fraternales, y agregó más adelante que la Escuela Naval Argentina formada de parada, para recibir tan gentil homenaje, habla mucho más elocuentemente que cualquier discurso sobre la sinceridad de nuestro reconocimiento.

Limitémonos, pues, a agradecer en forma breve y sencilla este homenaje tal como es un deber del amigo que sabe apreciar y valorar la acción en todo lo que tiene de noble, fraternal y amable.

Los últimos párrafos fueron recibidos con nutridos aplausos.

La banda de música de la marina oriental ejecutó nuestro Himno Nacional y la del depósito de marinería tocó en seguida el himno Uruguayo.

Instantes después, las dos escuelas navales desfilaron por la calle Florida, dirigiéndose a la Catedral, y a su paso, a los cadetes de los dos institutos se les tributaron calurosas salvas de aplausos.

En la Catedral, el director de la Escuela Naval de Montevideo colocó en el mausoleo la palma de flores de que se ha hecho mención anteriormente, terminando la ceremonia.

—

El comandante del acorazado brasileño "Minas Geraes", acompañado por su ayudante, hizo ayer una visita de cortesía al Ministro de Marina, en su despacho, conversando con el almirante Domecq García, a quien felicitó por haberse hecho cargo de ese departamento.

El mismo marino pasó también a saludar al vicealmirante Barilari y a la esposa del ex Presidente Sáenz Peña, a quienes le vincula una antigua amistad.

Durante el día de ayer numerosas personas visitaron al "Minas Geraes", siendo atendidas por los jefes y oficiales. Hoy será, también permitida la visita del público a bordo.

El comando de dicho buque ha resuelto zarpar de nuestro puerto, de regreso a su país, el 18 del corriente.

—

El almirante de la escuadra del Japón surta en el puerto de la capital, acompañado por sus ayudantes y el personal de la legación de su país, visitó ayer el museo agrícola de la Sociedad Rural Argentina. Los visitantes expresaron su admiración por las importantes colecciones allí reunidas y los datos que acompañan a cada muestra.

Durante la visita se recordó el concurso que el museo agrícola prestó a la exposición de productos de ultramar de Tokío, en 1920.

La visita, de todo punto instructiva, contribuirá, sin duda, a difundir el conocimiento de nuestro país en el Japón, máxime cuando los marinos de esa nacionalidad requirieron numerosos datos sobre varios productos que quizá puedan ser colocados allí.

NOTICIAS VARIAS

Legación en Chile

El Poder Ejecutivo dictó ayer un decreto por el que acepta la renuncia presentada por el doctor Carlos M. Noel del cargo de enviado extraordinario y ministro plenipotenciario en Chile, por haber sido designado Intendente Municipal de Buenos Aires.

Al emprender viaje de Santiago a Buenos Aires, informó este diario que el doctor Noel no regresaría a Chile en funciones oficiales, no obstante que el Poder Ejecutivo había solicitado acuerdo al Senado para designarlo embajador en ese país, donde, como se sabe, la legación fué elevada a la categoría de embajada.

Renuncias en el Ministerio del Interior

Presentaron ayer sus renuncias al Ministro del Interior el secretario general de Correos y Telégrafos, doctor Manuel Rodríguez Orampo, y el gobernador del territorio del Neuquén, teniente coronel Francisco R. Denis.

Evolución espiritual de Galicia

Hoy, a las 10, en el hall del teatro de la Comedia, se realizará la conferencia a cargo del señor

pectivamente, a los señores Héctor Peña, Francisco Dowling, Juan Carlos Acebal, Cesar Peña, Roberto Peña y Guillermo Peña.

La salida de los novios y su séquito fué saludada con los más elogiosos comentarios, y terminada la ceremonia la concurrencia se reunió en casa de la familia de la novia, donde se efectuó una recepción.

Entre las señoras y señoritas que presenciaron la boda y que asistieron a la residencia del doctor Peña y su señora, recordamos haber visto a las siguientes:

Magdalena Peña de Aldao, Dalia Correa Morales de Cobo, Adelia Harilaos de Olmos, Elvira de la Riestra de Láinez, María Correa Morales de Saguier, Silvina Cobo de Cibils, Ernestina Bellisle de Murga, Petrona Correa Morales de Mut, Susana Rodríguez de Quintana, María Elena Saguier de Paz, Josefina Gainza Paz de Sánchez Elía, Laura Salas de Rodríguez Pividal, María Unzué de Alvear, Anatilde Guerrico de González Segura, María Luisa Unzué de Aldao, María Teresa Guerrico de Zapiola Acosta, Mercedes Lezica de Christophersen, María Luisa Martínez de Leloir, Dolores Pacheco de Anchorena, Elisa Juárez Celman de Sause, Jovita García Mansilla de Bemberg, Concepción Unzué de Casares, Clara Cobo de Anchorena, Elena Santamarina de Alvear, Alcira Quirno Costa de Bilbao, María Murga de Frers, Elvira Pérez de Cranwell, Laura Cariés de Guerrico, Sara Unzué de Madero, Magdalena Bosch de Harilaos, Otilia Alcorta de Rodríguez, María Luisa Unzué de Aldao, Laura Ayerza de Güemes, Irene Jorge de Soces, Mrs. Feeny, Lía Cobo de Ramos Mejía, Juana Zapiola de del Campillo, María Cavanagh de O'Farrell, Matilde Amadeo Casares de Juárez Celman, Magdalena Ramos Mejía de Ayerza, Adriana Harilaos de Arrillaga, María Luisa García Estrada de Aguirre Lynch, Elvira Elizalde de Jacobé, Sofía Terrero de Santamarina, Mrs. Keenan, Rosa Pirán de Boch, Agustina Constanzó de Malaver, Angélica García de García Mansilla, Adriana Aguirre de Harilaos, Mrs. Müller, María Ayerza de Pero, María Aurelia Madero de Uriburu, Alcira Quirno Costa de Rigios, Mrs. Boosen, Angélica Chevalier de Victorica Roca, Clotilde Moujan de Fernández, Elvira Drioste de Gómez Molina, Carmen Quirno Costa de Bocas, Matilde Méndez de Aguirre, Cristina Torres de Bosch, Juana María Solé de Alzaga, Blanca Madero de Pinedo, María Schuchard de Rodríguez, Cora Zemborain de del Carril, Martha Overjero de Macdonald, Silvina Lynch de Estrada, Dolores Anchorena de Elortondo, Carmen Lynch de Méndez, Rosa Pirán de Harilaos, Sara Trendobourg de Gorostiaga, Mercedes Juárez Celman de Fernández Guerrico, Fanny Gowland de López, Luciana Acebal de Soto, María Eloísa Ovejero de Berisso, María Luisa Terrero de Sánchez Viamonte, Rosa Murga Lynch, María Luisa Leloir, Josefina y Esther Cantilo, Elisa Harilaos, Mercedes y Guillermina Santamarina, Susana y Magdalena Bosch Alvear, María Florentina y Laura Madero, Elisa y Belén del Campillo, Sofía Santamarina, Dolores Anchorena, Susana de Bary, Julia Fernández Guerrico, Dámaso Castro, Helén Lozano, María Luisa y Elena Aldao Unzué, María Carolina Harilaos, Mercedes y Martha Madero Unzué, Sofía, Sara y Elvira Madero, Mercedes, Elvira y María Teresa Jacobé, Angélica y Lily Feeney, María Luisa Salas, María Luisa Constanzó, María Teresa e Inés Ayerza, Sara y Adela Sánchez Terrero, Josefina Riglos Alzaga, Justa Grondona, Martha y Carmen Sauze, Angélica Gómez Molina, Lola Gorostiaga, María Inés Chevalier Mesquita, María Emma López, María Josefina y María Carmen Madariaga Anchorena, Cara y Delia Ocampo Alvear, Adelaida y Orosia Ayerza, Martha y Susana Rodríguez Alcorta, Luciana Soto Acebal, Elena Aguirre Lynch, Elena y Martha Uriburu, María Esther Azaga Solé, Valentina Sáenz Valiente, Mercedes Isabel y Dolores Elortondo, Delia Ovejero, Silvina Estrada Lynch, Carmen, Sara y Martha Navarro Viola, María Rosa y Elvira García Mansilla, Esther Bosch Torres, María Esther Fernández, Eloísa Juárez Celman, María y Elvira Pérez Calvo.

DOCTOR CARLOS COMOLLI—A los 49 años de edad falleció ayer repentinamente en esta capital el doctor Carlos Comolli, distinguido facultativo muy apreciado en los círculos médicos.

Fué el extinto director del hospital Fiorito, cargo que desempeñó con acierto e inteligencia que lo hicieron acreedor al respeto y la consideración de sus colegas. Asimismo fué médico de sala del hospital Rawson, y en los ratos que le dejaban libre sus tareas profesionales dictó una cátedra de historia natural en el Colegio Nacional de Buenos Aires. Ultimamente fué designado médico de la Caja de Jubilaciones y Pensiones Ferroviarias.

El sepelio de los restos del doctor Comolli se efectuará hoy, a las 9.30 en el cementerio del Oeste.

RECEPCION — Lucidos contornos alcanzó la recepción que en su residencia de la calle Lafinur ofrecieron en honor de un grupo de personas de su amistad el señor Luis de Oliveira Cézar y su señora, Julia Carabassa de Oliveira Cézar.

La orquesta típica mexicana dió un concierto que mereció calurosos aplausos y después la concurrencia prolongó la fiesta en animado baile hasta las primeras horas de la madrugada.

HERMANAS DE DOLORES DE BELGRANO — Un conjunto hermoso presentaba ayer por la tarde la sala del Coliseo, donde se efectuó la "Fiesta de la Danza" patrocinada por la sociedad Hermanas de Dolores de Belgrano, en beneficio de los asilos que sostiene.

Los pequeños bailarines, discípulos de la señora Reed de Bideleux, hicieron gala de gracia, ejecutando difíciles "ballets" que llamaron la atención del numeroso público que llenaba palcos y plateas, y que aplaudió calurosamente a los intérpretes.

La comisión de damas que preside la señora Josefina Mitre de Caprile fué muy felicitada por el éxito obtenido por esta fiesta, ya tradicional en nuestra sociedad, pues se efectúa anualmente, cada vez con mejor resultado social y pecuniario.

DIPLOMATICAS — Hoy se realizará en casa del señor ministro de Chile en Bélgica, señor Matías Errázuriz, y su señora, Josefa de Alvear, el almuerzo con que obsequian al señor Luis Barros Borgoño, embajador especial de Chile a la trasmisión del mando presidencial en la Argentina.

A este almuerzo han sido invitados los miembros del personal de la embajada de la legación de Chile en Buenos Aires, y personas de la amistad de los esposos Errázuriz-Alvear.

—El embajador especial de Chile a las fiestas de la trasmisión del mando presidencial, señor Luis Barros Borgoño, ofrecerá el miércoles por la tarde, en la sede de la embajada de ese país, una gran recepción en honor de los miembros del Poder Ejecutivo, del cuerpo diplomático y relaciones particulares, y del ejército y marina de nuestro país.

ALMUERZOS — Se efectuó ayer en el Club de Pelota y Esgrima un almuerzo organizado por un grupo de socios para estrechar vínculos de amistad y compañerismo.

Asistieron los señores:

Guillermo Martínez de Haz, Carlos A. Martín, Amadeo Spinetto, Emilio Revilla, Tomás Otaegui, Guillermo Dillón, Bernardo Chanar, Juan C. Lagos Victor Yurrita, Emiliano Aguirre, José R. Apalouza, Martín Etchiverry, Felipe Ibáñez, Angel Galli, José Buzzo, Juan C. Rossignoli, Arturo Darroqui, Juan J. Caverle, José Pereyra Lucena, Miguel Salbone, Juan Galli, Claudi V. Leliguarda, Tomás Sarracino.

TE Y DANZA—Se realizó ayer, por la tarde el te y danza de beneficencia organizado por la Asociación Pro Patria de Señoritas. De esta fiesta participaron, además de los jefes y oficiales brasileños, mexicanos y uruguayos que actualmente nos visitan muchas familias.

FIESTA — Ayer por la tarde la señorita Victoria Aguirre ofreció en su residencia una fiesta en honor de un grupo de personas de su amistad.

Se hizo música, cuyos principales números estuvieron a cargo de la señora Vallin, y después del te la reunión se prolongó animadamente.

—Esta tarde la señora Magdalena Villegas de Martínez ofrecerá una fiesta a la que ha sido invitado un grupo de sus amistades y de miembros del cuerpo diplomático.

CLUB DEL PROGRESO — Patrocinado por la junta ejecutiva de damas de la Liga Patriótica Argentina, que preside la señorita Hortensia Berdier, se efectuó ayer en el Club del Progreso el te y danza en beneficio de la obra que la citada institución sostiene, fiesta para la que prestó su concurso la orquesta típica mexicana actualmente en Buenos Aires.

Una concurrencia numerosa y selecta asistió a la reunión, aplaudiendo calurosamente los trozos que, con la corrección que la caracteriza, ejecutó la orquesta mexicana.

Después de servido el te la fiesta se prolongó en animado baile, que duró sin que la alegría decayera un solo momento, hasta más de las 20.30.

DEMOSTRACIONES — En los salones del Club del Progreso se realizó anoche la comida que un grupo numeroso de amigos ofreció al señor Manuel A. Gallardo.

—El jueves próximo se efectuará en el "restaurant" Aue's Keller, la comida con que los amigos del doctor Victor Daniel Goytía lo despiden con motivo de su próximo viaje a Estados Unidos.

—El doctor Manuel Ortiz Pereyra fué obsequiado ayer con un almuerzo por un grupo de amigos, con motivo de su designación de fiscal; ofreció la demostración el señor Garrido. Agradeció el obsequiado.

—Con motivo de su próximo enlace, el señor Enrique Schlieper (hijo) fué obsequiado anoche con una comida por un grupo de amigos.

—En los salones del hotel España se realizará hoy, a las 21, la demostración que un grupo de amigos ofrece al ingeniero Hermilio Capdevila con motivo de su nombramiento para el cargo de director de los ferrocarriles del Estado.

BENEFICIOS — El martes próximo a las 17, se realizará en el salón Príncipe Jorge una interesante audición a cargo de la orquesta típica mexicana, organizada por la comisión de damas de la Cruz Roja Argentina, de la sección Dirección de Escuelas y Hogar de enfermeras, que preside la señorita Elena Mortier, en beneficio de las obras que sostiene.

El precio de la entrada con asiento ha sido fijado en 3 pesos, pudiendo retirarse las localidades en la avenida Leandro N. Alem 526.

—Esta tarde, en los salones de la Sociedad Rural Argentina, se efectuará el te y danza que, en beneficio de la obra que sostiene, organizó la comisión de ex alumnas del colegio de Santa Felisa.

CLUB DE BELGRANO — Hoy a las 17, se realizará en el Club de Belgrano una fiesta social, a la que han sido invitadas las familias de los socios.

CENA — Anoche, después de la función de gala en el teatro Colón, se efectuó en el Jockey Club una cena que el señor Federico Alvear y su señora, Felisa Ortiz Basualdo, ofrecían en honor de los señores Víctor Izaguirre y su señora, Blanca Lynch, y Ricardo Searle y su señora, Adriana Pardo, distinguidos matrimonios chilenos que se encuentran actualmente en ésta, donde cuentan con muchas vinculaciones y amistades.

Fué una fiesta de grandes proporciones, a la que asistió un grupo numeroso de matrimonios de la amistad de los esposos Alvear-Ortiz Basualdo, prolongándose la fiesta en baile, después de servida la cena, hasta las primeras horas del día de hoy.

El baile se efectuó en el salón Imperio y en el salón blanco, amenizado por dos orquestas, una típica y otra norteamericana, que mantuvieron la animación sin que decayera un solo momento.

ENLACES — Fué bendecido ayer en casa de la familia de la novia el enlace de la señorita Nélida Bradley con el señor Raúl Ulrich.

—Crecida concurrencia asistió ayer al casamiento de la señorita Juana Adelina Castro con el señor Gregorio Marcos Figueroa.

—Ayer en casa del señor Josa Vitón y su señora, Edelmira Peidriel, fué consagrado el enlace de la señorita Ana Luisa Giovanelli Peidriel con el señor Julio Fernández Cueto, ceremonia de la que fueron padrinos la señorita Lía Fernández Cueto y el señor Camilo Giovanelli.

—Fué bendecido ayer en la iglesia de Nuestra Señora de las Victorias el enlace de la señorita Esther de Alcalleyra con el señor César A. Silveyra, ceremonia de la que fueron padrinos la señora Octavia R. de Silveyra y el señor Juan de Alcalleyra.

—A fines del mes en curso, será consagrado en Carmen de Patagones la unión de la señorita Amalia Funes con el señor Eduardo P. Coelho.

CAMBIOS DE RESIDENCIA — Llegadas: Regresaron de Córdoba el teniente coronel Calixto García, su señora, Elena C. de García, y la señorita Ana Susana Carlevaro.

Salidas: Para Mendoza el señor Antonio Ordóñez Rivera.

NECROLOGIA — Mañana a las 11, en la iglesia de San Nicolás se oficiarán misas por el eterno descanso del alma del señor Dalmiro C. Hernández.

INSTITUTO DE BUENOS AIRES

La excursión de hoy

Se celebrará hoy el Día del Delta que ha organizado el Instituto de Buenos Aires y que se conmemorará todos los años como iniciación de la temporada de excursiones.

Al efecto, se organizó una excursión, cuyos participantes partirán en comitiva de la estación Retiro para el canal San Fernando a las 7.40, y allí se efectuará un desfile de lanchas, botes y canoas adornadas y regatas de canoas isleñas, con varios premios.

El desfile se organizará en el Abra Vieja, frente a la Quinta Instituto, y partirá a las 14; recorrerá el Luján y se dará por terminado frente al muelle del canal de San Fernando. Las regatas de canoas de trabajo se efectuarán en la boca de Abra Vieja a Abra Nueva a la recepción es gratuita.

Como varias casas de comercio han prometido donar ropa y comestibles, la distribución de víveres se efectuará el domingo próximo en la intendencia de San Fernando. Para este concurrirán varios miembros del consejo del instituto y una comisión de señoritas y señoras que [illegible] de la brigada de la [illegible] trilótica de San Fernando.

BIBLIOTECA DEL CONSEJO NACIONAL DE MUJERES

LA ASAMBLEA DE AYER

Ayer se realizó la asamblea ordinaria de las damas que constituyen el cuerpo de la Biblioteca del Consejo Nacional de Mujeres.

Presidió el acto la señora Carolina G. de Aigerth, quien presentó la memoria correspondiente al último año de ejercicio, y estuvo presente el inspector de justicia, doctor Víctor Garzón Peña.

Una vez aprobados todos los informes, la señora presidenta propuso el nombramiento de la señora Regina Pacini de Alvear, como miembro honorario de la Biblioteca del Consejo Nacional de Mujeres, moción que la asamblea aprobó por unanimidad.

Se procedió a designar las 23 señoras que debían integrar la comisión directiva, que se renovaba por mitad.

Fueron reelegidas las siguientes señoras:

Carmen S. de Pandolfini, Emma P. de Mesquita, Catalina M. de Brickman, Ema W. de Pietranera, Adela M. de Frederick, Juliana U. de Sommer, Elisa N. de Bizozero, Fanny C. de Cantón, Leonor L. de Dickinson, María V. de Garramuño, Mercedes A. de Dellepiano, Celia E. de Ibarra, Teresa de U. de Sáenz Valiente, Rosario P. de Godoy, María de Guerrico y Mercedes Moreno.

Fueron asimismo elegidas por la asamblea, para integrar la comisión directiva, las señoras Delia Correa Morales de Cobo, Adela B. de Iglesias, Andrea L. de Duggan, Encarnación V. de Urízar, Delfina D. de Gálvez, Sofía M. de Quesada y Adela S. V. de Grondona.

TRANVIAS LACROZE

Elevación de tarifas

A la autorización para aumentar sus tarifas concedida por el ex Ministro de Obras Públicas a la empresa de tranvías Puerto y Ciudad de Buenos Aires, ha seguido otra de la misma naturaleza a la compañía Lacroze. En efecto, y por resolución que lleva fecha 7 del corriente, la empresa mencionada ha quedado facultada para aumentar en cinco centavos los pasajes desde la estación Chacarita a San Martín y a Campo de Mayo.

ECOS DEL DIA DE LA RAZA

Informaciones de las provincias y territorios

(De nuestros corresponsales, por telégrafo)

BUENOS AIRES

Tres Lomas (Pellegrini), octubre 14 — En la escuela número 4, que dirige el señor Luis S. Garbia, se realizó una fiesta en celebración del Día de la Raza y en homenaje de las nacionalidades escolares. Prestaron su concurso en dicho acto las señoritas Marín, Estrada y pronunció un elocuente discurso de apertura el maestro N. Dilarosto.

Lujan, octubre 14—Con gran entusiasmo los miembros de la colectividad española local celebraron el Día de la Raza. Se efectuaron diversos actos en los que se advirtió una numerosa concurrencia.

Chacabuco, octubre 14—Fué celebrado con mucho entusiasmo el Día de la Raza en esta localidad. Se realizó una fiesta en el teatro Español, un tedeum en la iglesia parroquial, baile en el Club Español y otros actos públicos.

Tapalqué, octubre 14—En la escuela provincial número 1 se realizó con gran brillantez una fiesta en celebración del Día de la Raza. Varios alumnos interpretaron en buena forma los diversos números del programa preparado al efecto.

Además se efectuó un baile en el Club Social organizado por la comisión directiva del mismo para celebrar el acontecimiento citado y en honor de las familias de sus asociados.

Cahildo (Bahía Blanca), octubre 14 — Con el mayor entusiasmo se realizó una fiesta y baile en el hotel España, de ésta, en celebración del Día de la Raza. Ese acto fué patrocinado por el Club Independencia que dirige el señor Alfredo M. Gentile y por caracterizadas damas, que presidía la señora María M. de Yáñez.

General Villegas, octubre 14—Con extraordinaria animación se celebró en ésta el Día de la Raza. Entre los actos que alcanzaron mayor brillantez figuran una fiesta teatral y un certamen literario. Resultaron premiadas las composiciones literarias de los señores Ricardo Carranza, Angel Balguera, Romero Chaves, y de la señorita Elvira Vico. El discurso de apertura fué pronunciado por el presidente del concejo deliberante, señor Perfecto Miguenz, quien fué muy aplaudido.

Además se efectuó una manifestación cívica que recorrió las principales calles locales e hizo uso de la palabra en tal oportunidad el presidente de la comisión de fiestas, señor César C. Digonzelli.

También alcanzó gran lucimiento un partido de football que se jugó entre un equipo del ferrocarril Oeste de Ojeda y un combinado de Villegas; resultó ganador el primero de los equipos citados por 3 tantos a 0. Los ganadores fueron obsequiados con medallas de plata.

SANTA FE

Rosario, octubre 14—Comunican de Cafferata y Gómez que la Sociedad Española de Socorros Mutuos realizó una serie de interesantes fiestas en celebración del Día de la Raza.

Villa Cañás, octubre 14—En celebración del Día de la Raza, el Club Social de esta cdd una brillante recepción en el Salón Español.

En dicho acto, la señorita María Cancani hizo entrega al referido club de un artístico vitreo donado por las señoritas de la localidad para uso de la biblioteca que sostiene aquel.

Contestó agradeciendo el señor Mariano Soba, presidente del centro.

Luego se obsequió con una copa de champaña a los concurrentes y a continuación se improvisó una tertulia que resultó muy animada.

Fuentes, octubre 14—En celebración del Día de la Raza, se realizaron un banquete, carreras, partidos de football y bailes.

Además hubo embanderamiento general y las casas de comercio permanecieron cerradas.

Arenal, octubre 14—La Sociedad Española local, secundando por una comisión de vecinos, con gran entusiasmo, realizó la Fiesta de la Raza.

Se abrió un "lunch", al que concurrieron el pueblo, las autoridades locales y las sociedades. El secretario de la Sociedad Española, señor Molina, usó de la palabra y a grandes rasgos explicó el significado del día.

La procesión cívica recorrió las calles del pueblo con gran entusiasmo.

Una compañía de zarzuelas llegada del Rosario dió por la noche una velada.

Terminaron las fiestas con el reparto de pan, a los pobres.

CORDOBA

San Francisco, octubre 14—El Club Social dió un baile, que resultó muy animado, para celebrar el Día de la Raza.

Río Cuarto, octubre 14—Se realizaron con entusiasmo las fiestas del Día de la Raza.

SAN JUAN

San Juan, octubre 14—Con gran entusiasmo se ha celebrado el Día de la Raza.

Los alumnos de las escuelas concurrieron por la mañana a la plaza principal, donde cantaron himnos, recitaron poesías y pronunciaron discursos.

A las 14 se ofició un tedeum en la catedral y a las 18 se izó en la plaza fundamental de la Casa de Estado que fué bendecida por el obispo de Cuyo, monseñor Orzali.

En este acto pronunció un discurso el presidente de la comisión de fiestas y vicecónsul de España señor Alfredo Martín Palma, quien tenía la representación del embajador de España para ese acto.

Hablaron después, el secretario de la municipalidad de la capital, teniente Sauto, y el señor Pedro Echezondo, quien tenía la representación del Presidente de la República, doctor Alvear.

Por la noche hubo una velada de gala en el teatro Estornell, en la que dió una conferencia el ingeniero Rodríguez de Vicente.

El curso de Reyes ya fijado en el Parque resultó muy lucido.

A señor [illegible] antes concurrieron el vicegobernador interino, doctor Lizana, y otros funcionarios públicos.

Las romerías [illegible] Parque se ven diariamente muy concurridas.

SAN LUIS

San Luis, octubre 14 — La colectividad española y las sociedades deportivas celebraron el Día de la Raza en forma entusiasta.

En la tarde de ayer se inauguró oficialmente el campo de deportes del Club Sportivo de Intendente, con un interesante programa atlético.

Entre los niños de la escuela normal se organizó una carrera de banderitas, en la que participaron los hijos después de un concurso.

También se jugó el primer partido de basket-ball en público entre un equipo del regimiento 10 de infantería y otro de Sportivo Peñarol.

Inicióse el [illegible] notó inmediatamente la simpatía del estado del regimiento [illegible] que vez durable [illegible]

Al finalizar [illegible] en el siguiente [illegible]

El [illegible] de football entre un equipo [illegible] de la ciudad y otro del Sportivo Estudiantes, de ésta, se produjo un empate de un punto por bando.

En este [illegible] se [illegible] la copa donada por la [illegible] Escuela de Oficios Manuales.

El discurso de inauguración fué pronunciado por el señor Juan Angelini, presidente del Club de Intendentes.

Por la noche, la sociedad española realizó una fiesta literaria con muy buen éxito, en el cinematógrafo Sportsman.

Ha sido objeto de censuras que la intervención no haya solemnizado la fecha con ningún número oficial, pues a no mediar las fiestas organizadas por las sociedades civiles y los artículos de la prensa locales, la fecha hubiera pasado inadvertida.

PAMPA

Embajador Martini, octubre 14—Para celebrar el Día de la Raza se realizaron grandes fiestas.

CHUBUT

Comodoro Rivadavia, octubre 14—Las fiestas efectuadas anteayer en celebración del Día de la Raza obtuvieron el más brillante éxito.

Se sirvió un banquete de confraternidad, en el que hicieron uso de la palabra los señores José Isac, Juan Pérelli, Jesús Laureguibutia e Isidro S. Quiroga.

Estas fiestas finalizaron con una hermosa velada, cuyo discurso de apertura estuvo a cargo del doctor Pastor Schneiden. Luego hablaron otros oradores.

La parte musical de la velada estuvo a cargo de las señoritas María Lusarreta, Dolores Larrat y la orquesta Beethoven y cantos del Orfeón Rivadavia.

Muchas señoritas y jóvenes de esta sociedad, prestaron su concurso para el mejor éxito de la fiesta.

NEUQUEN

Zapala, octubre 14 — Continuó anteayer el torneo de football por la "Copa Matienzo", entre el Club Plaza Huincul y Combinados de Zapala.

La actuación de los jugadores fué brillante, y el partido terminó con un empate de un tanto para cada bando.

El desempate final del torneo se jugará en noviembre próximo.

Además, anteayer se realizaron grandes fiestas populares, carrida de sortija, distribución de caramelos a los niños y diversos juegos infantiles.

MISIONES

Posadas, octubre 14 — En celebración del Día de la Raza se realizó anteayer un partido de football entre jugadores locales y brasileños llegados de San Borja.

Ganaron la copa los locales.

Los excursionistas visitantes fueron agasajados con varios actos públicos.

Se realizó una misa de campaña, y juraron la bandera los conscriptos, en la plaza 9 de Julio, donde habló el mayor Adalid.

Luego se realizó una manifestación hasta La Granja, donde hubo un almuerzo criollo.

Por la noche hubo gran velada en el teatro Español, con mucha concurrencia y buen éxito artístico.

NOTICIAS DE POLICIA

INCIDENTE SANGRIENTO

Un herido de dos puñaladas

Salvador Olmedo, español, de 45 años de edad, casado, domiciliado en la calle Culpina 172, penetró anteanoche en la carnicería existente en la calle Lobos 2786, de propiedad de Angel Raggio. Poco después hizo irrupción en el comercio Antonio Zibechi (a) El Quinielero, uruguayo, de 34 años de edad, soltero, albañil, que vive en la calle Pillado 851.

Zibechi se encaró con Olmedo y le insultó groseramente, después de lo cual le aplicó un puñetazo en el rostro. Olmedo, a su vez, arrojó contra su agresor dos botellas de cerveza que llevaba en las manos, sin conseguir dar en el blanco.

Acto seguido, los dos hombres se trabaron en riña a puñetazos y puntapiés. Durante la lucha, según parece, Zibechi se armó de una cuchilla que estaba sobre el mostrador de la carnicería y atacó a Olmedo, infiriéndole dos profundas puñaladas en la región abdominal.

Inmediatamente el herido salió a la calle y emprendió la fuga en dirección a su domicilio, donde momentos más tarde fué detenido por el subcomisario Bertoni y el vigilante Garalano, del personal de la sección 40ª.

El herido, cuyo estado es delicado, fué trasportado en una ambulancia de la Asistencia Pública al hospital Piñero.

La autoridad policial ha iniciado el sumario de estilo y practica las averiguaciones del caso a fin de establecer las causas que dieron origen al suceso.

PERSONAL DE POLICIA

Cambio de destinos

La jefatura de policía ordenó ayer la remoción de una cantidad de empleados, de acuerdo con sus nuevas jerarquías.

Los nuevos destinos ordenados son los siguientes:

Comisario Alfredo Martínez continuará a cargo de la comisaría 42ª, comisarios en comisión, Alfredo Fernández, continuará a cargo de la sección 13ª; Héctor Martínez, a cargo de la 21ª; Alfredo Calandra, división de investigaciones; Nicanor de Abelleyra, servicio de la Presidencia de la República, comisario separado Mariano Mengochea, a cargo de la sección contaduría.

Subcomisarios: Miguel A. de la Peña, a la 3ª; Zulimo Massani, a la 4ª; Paulino Luanco, a la 5ª; Lorenzo J. Galindo, a la 8ª; Arturo B. Vergara, a la 10ª; Oscar T. Almeida, a la 12ª; Carlos A. Novaro, a la 14ª; Guillermo T. Conti, a la 17ª; José M. Raffet, a la 18ª; José A. Vaccaro, a la 22ª; Manuel T. García, a la guardia seguridad de caballería, Egasto Flores, a la guardia seguridad de infantería; Héctor Depaoli, Francisco Gagliardi y Juan Falco, a la división de investigaciones.

Subcomisarios (en comisión): José Ignacio Lazcano, a la 11ª; José M. Díaz, a la 21ª; José L. Castiñeira, a la 24ª; Antonio Torres, a la 42ª; Pedro A. Díaz, servicio Palacio del Congreso; René J. Thomessey, a la división judicial; José Urrutia, a la división judicial; Francisco Bacigalupo y Santiago Rizzo, a la guardia de seguridad de caballería.

Auxiliares: Alberto d'Elía, a la 1ª; José Romanín, a la 2ª; Luis de Bellis y Enrique Wiurmos, a la 3ª; Rogelio M. de Salvo, a la 6ª, Pedro Aguet, a la 9ª; Oscar Aranjuez, a la 11ª, Eduardo Arza a la 20ª, José J. Sastre, a la 22ª, Maximiano A. Pardo, a la 23ª, José de Lauro, a la 29ª, Juan P. García y Nicolás Cosentino, a la 32ª, Ismael O'Reilly, a la 33ª, Carlos D'Iavarel, a la 34ª, Pedro C. Zubi y Eufrasio A. Peraltil, a la 36ª; Ambrosio Quarolo, a la 38ª, Andrés Gaglianone, a la [illegible] Miguel Schiaparelli, a la [illegible] puesto nuevo; Víctor L. González y Ernesto Rodríguez, a la sección inspección; Lorenzo Pivetta, a la división central; Joaquín Blanquel Asunta, a la división judicial; Ricardo M. Díaz, Alejandro Harrington y, Eduardo Castelli para, Víctor Fernández Razán y Juan B. Carrazana a la división de investigaciones.

Inspectores: Isidro Espinosa, a la 1ª; Ricardo J. Correa, a la 2ª, Alfredo S. Ferrari, a la 5ª, Ramón Gómez, a la 6ª; Luis Sciapacasse y Máximo Mattei, a la 7ª; Oscar Ferrer, a la 8ª; Laureano González, a la 9ª, Nicolás A. Muñoz y Antonio Medrano, a la 10ª, Martín R. García y Juan Pereyra, a la 14ª; José M. Cortina, a la 16ª; Humberto M. Lombardi, a la 17ª; Juan Antonio P. Gutiérrez y Ricardo P. Vizcaíno, a la 18ª; Eduardo León y José R. Valeiha, a la 21ª, Arturo Sierra Ruiz y Juan C. Seguel Montero, a la 22ª, Juan M. González y Pascual Fernando, a la 26ª; José A. Magdalena, a la 27ª, Benito E. Cembrano, a la 28ª, Jesús A. Rubio, a la 31ª, Orfilio Medina, a la 32ª, Eduardo A. Correa, a la 33ª, Juan J. Rocha, a la 34ª, Pedro Díaz, a la 35ª, Carlos Gallardo, a la 36ª; Manuel A. de la Vega, a la 37ª, Carlos Sia, a la 38ª, Alfredo Dechegaray, a la 39ª, Juan Manuel y Luis Pérez, a la 44ª, Angel A. Gombes, a la 45ª, Manuel Sánchez y Humberto Pérez Fernández, a la división judicial, Ernesto Rivas, a la 2ª; Central, Manuel D. Allo, Florencio F. Urdiana y Alfredo Monteverde, a la división de investigaciones, y Sandalio Gallardo, a la escuela de policía.

Inspectores (en comisión): Mario H. Ferrer, a la [illegible] Francisco M. Casalaspro, a la división administrativa.

Ayudantes: Washington Bolívar Salgado y Miguel Gil, a la 3ª; Manuel Ares, a la 4ª; José Barrera, a la 5ª; Raúl O. Ramírez, a la 7ª; Alfredo Cepeda, a la 11ª; Pedro Cardozo, a la 12ª; Alberto A. Montes y Manuel S. Lea, a la 13ª; Santiago Domínguez, a la 15ª; Julio Calandrias, a la 18ª; Martín L. Meza, Manuel Arenas y Luis M. Jofré, a la 19ª, Andrés Velázquez, a la 20ª, Nicolás Vázquez, a la 21ª, Leonardo Dávila, a la 22ª, Juan P. García y Nicolás Cosentino, a la 23ª, Ismael O'Reilly, a la 25ª, Carlos D'Iavarel, a la 34ª, Pedro C. Zubi y Eufrasio A. Peraltil, a la 36ª; Ambrosio Quarolo, a la 38ª, Andrés Gaglianone, a la [illegible] Miguel Schiaparelli, a la [illegible] puesto nuevo; Víctor L. González y Ernesto Rodríguez, a la sección inspección; Lorenzo Pivetta, a la división central; Joaquín Blanquel Asunta, a la división judicial; Ricardo M. Díaz, Alejandro Harrington y, Eduardo Castelli para, Víctor Fernández Razán y Juan B. Carrazana a la división de investigaciones.

Inspectores: Isidro Espinosa, a la 1ª; Ricardo J. Correa, a la 2ª, Alfredo S. Ferrari, a la 5ª, Ramón Gómez, a la 6ª; Luis Sciapacasse y Máximo Mattei, a la 7ª; Oscar Ferrer, a la 8ª; Laureano González, a la 9ª, Nicolás A. Muñoz y Antonio Medrano, a la 10ª, Martín R. García y Juan Pereyra, a la 14ª; José M. Cortina, a la 16ª; Humberto M. Lombardi, a la 17ª; Juan Antonio P. Gutiérrez y Ricardo P. Vizcaíno, a la 18ª; Eduardo León y José R. Valeiha, a la 21ª, Arturo Sierra Ruiz y Juan C. Seguel Montero, a la 22ª, Juan M. González y Pascual Fernando, a la 26ª; José A. Magdalena, a la 27ª, Benito E. Cembrano, a la 28ª, Jesús A. Rubio, a la 31ª, Orfilio Medina, a la 32ª, Eduardo A. Correa, a la 33ª, Juan J. Rocha, a la 34ª, Pedro Díaz, a la 35ª, Carlos Gallardo, a la 36ª; Manuel A. de la Vega, a la 37ª, Carlos Sia, a la 38ª, Alfredo Dechegaray, a la 39ª, Juan Manuel y Luis Pérez, a la 44ª, Angel A. Gombes, a la 45ª, Manuel Sánchez y Humberto Pérez Fernández, a la división judicial, Ernesto Rivas, a la 2ª; Central, Manuel D. Allo, Florencio F. Urdiana y Alfredo Monteverde, a la división de investigaciones, y Sandalio Gallardo, a la escuela de policía.

Inspectores (en comisión): Mario H. Ferrer, a la [illegible] Francisco M. Casalaspro, a la división administrativa.

Ayudantes: Washington Bolívar Salgado y Miguel Gil, a la 3ª; Manuel Ares, a la 4ª; José Barrera, a la 5ª; Raúl O. Ramírez, a la 7ª; Alfredo Cepeda, a la 11ª; Pedro Cardozo, a la 12ª; Alberto A. Montes y Manuel S. Lea, a la 13ª; Santiago Domínguez, a la 15ª; Julio Calandrias, a la 18ª; Martín L. Meza, Manuel Arenas y Luis M. José, a la 19ª, Andrés Velázquez, a la 20ª, Nicolás Vázquez, a la 21ª, Leonardo Dávila, a la 22ª, Juan P. García y Nicolás Cosentino, a la 23ª, Ismael O'Reilly, a la 25ª, Carlos D'Iavarel, a la 34ª, Pedro C. Zubi y Eufrasio A. Peraltil, a la 36ª; Ambrosio Quarolo, a la 38ª, Andrés Gaglianone, a la [illegible] Miguel Schiaparelli, a la [illegible] puesto nuevo; Víctor L. González y Ernesto Rodríguez, a la sección inspección; Lorenzo Pivetta, a la división central; Joaquín Blanquel Asunta, a la división judicial; Ricardo M. Díaz, Alejandro Harrington y, Eduardo Castelli para, Víctor Fernández Razán y Juan B. Carrazana a la división de investigaciones.

Inspectores: Isidro Espinosa, a la 1ª; Ricardo J. Correa, a la 2ª, Alfredo S. Ferrari, a la 5ª, Ramón Gómez, a la 6ª; Luis Sciapacasse y Máximo Mattei, a la 7ª; Oscar Ferrer, a la 8ª; Laureano González, a la 9ª, Nicolás A. Muñoz y Antonio Medrano, a la 10ª, Martín R. García y Juan Pereyra, a la 14ª; José M. Cortina, a la 16ª; Humberto M. Lombardi, a la 17ª; Juan Antonio P. Gutiérrez y Ricardo P. Vizcaíno, a la 18ª; Eduardo León y José R. Valeiha, a la 21ª, Arturo Sierra Ruiz y Juan C. Seguel Montero, a la 22ª, Juan M. González y Pascual Fernando, a la 26ª; José A. Magdalena, a la 27ª, Benito E. Cembrano, a la 28ª, Jesús A. Rubio, a la 31ª, Orfilio Medina, a la 32ª, Eduardo A. Correa, a la 33ª, Juan J. Rocha, a la 34ª, Pedro Díaz, a la 35ª, Carlos Gallardo, a la 36ª; Manuel A. de la Vega, a la 37ª, Carlos Sia, a la 38ª, Alfredo Dechegaray, a la 39ª, Juan Manuel y Luis Pérez, a la 44ª, Angel A. Gombes, a la 45ª, Manuel Sánchez y Humberto Pérez Fernández, a la división judicial, Ernesto Rivas, a la 2ª; Central, Manuel D. Allo, Florencio F. Urdiana y Alfredo Monteverde, a la división de investigaciones, y Sandalio Gallardo, a la escuela de policía.

Inspectores (en comisión): Mario H. Ferrer, a la [illegible] Francisco M. Casalaspro, a la división administrativa.

Ayudantes: Washington Bolívar Salgado y Miguel Gil, a la 3ª; Manuel Ares, a la 4ª; José Barrera, a la 5ª; Raúl O. Ramírez, a la 7ª; Alfredo Cepeda, a la 11ª; Pedro Cardozo, a la 12ª; Alberto A. Montes y Manuel S. Lea, a la 13ª; Santiago Domínguez, a la 15ª; Julio Calandrias, a la 18ª; Martín L. Meza, Manuel Arenas y Luis M. José, a la 19ª, Andrés Velázquez, a la 20ª, Nicolás Vázquez

INFORMACION GENERAL DE LAS PROVINCIAS Y DE LOS TERRITORIOS NACIONALES

SALTA

EL FERROCARRIL A YACUIBA

Viaje de la comisión parlamentaria

(De nuestro corresponsal en Embarcación)

Llegó a ésta, el 6, a las 9, el tren especial en el que viaja la comisión de comunicaciones y trasportes de la Cámara de Diputados, presidida por el doctor Guido, y acompañada por el ingeniero principal de los ferrocarriles del Estado, señor Arturo Acevedo. Momentos después, seguían viaje, por la línea en construcción a Yacuiba, en los 38 kilómetros que tiene ya enrieladados, presenciando, asimismo, el trabajo de enrieladura en Punta de Rieles.

Los viajeros quedaron gratamente impresionados por la rapidez y excelente organización con que se realizan los trabajos y felicitaron al doctor Guido y al ingeniero director señor Arturo Helguera, congratulándose de que sea personal técnico argentino el que tan acertadamente ejecuta esta obra nacional.

A 30 kilómetros de ésta pudieron observar un puente provisional, de 50 metros de largo, sobre el río Seco, construído íntegramente con maderas duras de la región. Asimismo pudieron comprobar la ejecución de pequeñas obras de arte, especialmente las de un moderno tipo de cemento armado, de las cuales diez han sido ya completamente terminadas.

Al regreso a ésta, al visitar las oficinas, el ingeniero Helguera presentó al diputado doctor Spinetto un bloque de más de 3.000 facturas correspondientes a todos los materiales recibidos hasta la fecha en la construcción, y le invitó a tomar una, cualquiera de ellas, hecho lo cual, inmediatamente, en menos de dos minutos, se comprobaron los asientos en los libros, el destino dado al material y en poder de quién se encuentra en el momento.

Después de una visita a los talleres, viviendas de obreros y consultorio médico, los excursionistas partieron con rumbo al ingenio Tabacal

MENDOZA

LA CUESTION VITIVINICOLA

Acerca de su solución

PROYECTOS APROBADOS

Mendoza, octubre 14—Con asistencia de 17 miembros se reunió esta tarde nuevamente la comisión especial designada por el Poder Ejecutivo para estudiar la cuestión vitivinícola.

Con ligeras modificaciones se aprobaron en todas sus partes los proyectos suscriptos por la mayoría de la subcomisión y cuya aprobación en general se hizo en la sesión de ayer.

Por uno de esos proyectos se deroga la ley 646 con excepción de los artículos 6 y 7; se derogan totalmente las leyes 703, 758 y 759 y se crea una comisión de seguro mutual.

Por el segundo proyecto aprobado se crea una comisión protectora de la producción e industrias de Mendoza.

La comisión especial dió por terminado con esto su cometido.

Ambos proyectos se remitirán al Poder Ejecutivo.

Mendoza, octubre 14 — En la asamblea realizada esta tarde por la comisión especial fué aprobado el proyecto de que dió cuenta LA PRENSA en su edición del día 13 del presente mes y por el que se crea una comisión protectora de la producción e industrias de Mendoza.

Ese proyecto expresa lo siguiente:

Constituíase una comisión protectora de la producción e industrias de Mendoza, compuesta por siete miembros nombrados por el Poder Ejecutivo, los que desempeñarán el cargo "ad honorem".

La comisión instituída por el artículo 1.º tendrá por misión especial la defensa de los cultivos y el aprovechamiento de la uva, a cuyo efecto deberá acordar fallos a los viñateros sin bodega que lo solicitaren con el mismo fin, y en las mismas condiciones que establece el artículo 5.º de la ley respectiva, y habilitar bodegas especiales según la reglamentación que dictará el Poder Ejecutivo.

Créase un impuesto anual de 10 centavos por cada quintal métrico de uva que se produzca en el territorio de la provincia, que será percibido directamente por la contaduría general, destinado a los fines indicados en los artículos anteriores de la presente ley.

Como las anteriores esta asamblea se efectuó en el local de la Legislatura, bajo la presidencia del señor Manuel Molina.

Resoluciones del Poder Ejecutivo

Mendoza, octubre 14—El Poder Ejecutivo ha suscripto los siguientes decretos:

Concesión de una beca para cursar estudios normales a la señorita Argentina B. Carré; aceptación de la renuncia presentada por el doctor José Pérez López del cargo de médico de policía de Junín, con anterioridad al 29 de julio y designación del mismo para desempeñar dichas funciones con carácter "ad honorem", de acuerdo con su ofrecimiento; aprobación de los estatutos que rigen la sociedad Centro Andaluz y concesión de personería jurídica a la misma; aprobación de los estatutos que rigen la biblioteca "Doctor Luis M. Drago", anexa a la cárcel de Mendoza y concesión de personería jurídica a la misma; nombramiento "ad honorem" de una comisión compuesta por los señores José Federico Moreno, Félix Best y Marconda hermanos para que estudie el conflicto suscitado entre la dirección de la escuela Alberdi y el personal gráfico que presta servicio en la misma. Una vez reunidos todos los antecedentes indispensables, la comisión deberá enviar un informe al Ministerio de Gobierno con el fin de resolver definitivamente el mencionado conflicto

TUCUMAN

EL GOBERNADOR DE LA PROVINCIA

Llegará hoy a Buenos Aires, el gobernador de Tucumán, señor Octaviano S. Vera, acompañado del ministro de Hacienda de la provincia, doctor Eudoro D. Aráoz, y otros funcionarios

El viaje del señor Vera responde al propósito de hacer una visita de cortesía al Presidente de la Nación doctor Alvear, y cambiar ideas con el primer magistrado sobre algunos asuntos administrativos de su provincia.

Con motivo de la llegada del señor Vera, el comité radical de la sección octava ha invitado a sus afiliados a concurrir hoy a las 18.30 a la estación Retiro para recibir al gobernador tucumano

INVESTIGACION EN EL MONTEPIO CIVIL

Tucumán, octubre 14—Los senadores liberales presentarán en estos días un proyecto de ordenanza por el que se manda realizar una investigación en la junta administrativa del montepío civil de la provincia, a los fines de comprobar las pensiones y jubilaciones acordadas durante los últimos cinco años

Según parece, los legisladores citados tienen denuncia de que en la concesión de jubilaciones se han cometido irregularidades, faltándose abiertamente a las disposiciones de la ley respectiva.

Quiebra y convocatoria de acreedores

Tucumán, octubre 14—En el juzgado a cargo del doctor Luna, secretaría Alderete Nery, se ha presentado pidiendo ser declarado en quiebra el comerciante José Elías.

—A los mismos juzgado y secretaría se presentó el comerciante de Aguilares, Fortunato Saad, solicitando reunión de acreedores, con un activo de 6721 pesos y un pasivo de 6.53.

Acción contra el juego

Tucumán, octubre 14—La jefatura de policía ha enviado una circular a los comisarios de la campaña para hacerles saber que deben cumplir estrictamente las ordenanzas que prohiben los juegos de azar. Si los ordenanza con su exoneración inmediata en caso de comprobarse que faltan a su cumplimiento.

LA COLONIZACION EN LA PROVINCIA DE SANTIAGO DEL ESTERO

CONVENIENCIA DE FACILITAR LA RADICACION DEL CHACARERO

EL PROBLEMA DEL AGUA -- LOS CULTIVOS DE SECANO EN TACANAS

(DE NUESTRO ENVIADO ESPECIAL)

En números anteriores hemos consignado algunas informaciones y observaciones recogidas en la excursión agrícola realizada por iniciativa del ferrocarril Central Argentino, a la zona de cultivos en secano de la provincia de Santiago del Estero.

Ha podido apreciarse en esa oportunidad, cómo tierras aparentemente áridas estaban convertidas en sementeras lozanas y vigorosas, cuya existencia desvirtúa la difundida y errónea creencia de la improductividad de esa región argentina, donde las lluvias no son abundantes, y reafirma el concepto indiscutible de que el hombre puede y debe secundar a la naturaleza, colaborando con su inteligencia y su constancia.

Es verdad que la desolación impera en algunos lugares de la extensa provincia, es como para abrigontar por sí sola al cultivador de la tierra, que por oposición al montañés, por

ejemplo, es hombre amante de la sociedad y de las más elementales ventajas de la civilización. Pero no es menos exacto que esos elementos de cultura y sociabilidad son concomitantes con el cultivo de la tierra, y que por lo tanto surgen allí donde se abre el surco: así el comercio, la escuela, las diversiones sanas y honestas para solaz del trabajador.

Y si los campos no son fértiles y si el desierto ha de desaparecer tan luego como el labrantío abra su seno, ¿cuál es entonces el problema que se presenta? Salta a la vista: el de atraer al chacarero o colono.

Hacia ese importantísimo punto deben converger las miras de gobiernos, de particulares y de empresas privadas. Las de aquéllos por patriotismo y las de éstos últimos por igual concepto y también en razón del propio beneficio que buscado por esos medios redunda, en definitivo cuenta, en provecho general. No ha de ocultarse al menos avisado, y hasta resulta ocioso repetir la observación, que quien enriquece a sus vecinos se enriquece a sí mismo sobre todo en el orden de las transacciones comerciales

Pero la atracción del colono debe realizarse a favor de ventajas valederas, una de las cuales es la estabilidad. Nadie querrá alejarse de los centros agrícolas ya formados, donde la vida se brinda al agricultor con ciertas facilidades, hacia regiones que deberá formar con su esfuerzo, si no se dan esas seguridades de permanencia, es decir, facilidades en la adquisición de la tierra. Ningún colono se trasladaría a Santiago del Estero en calidad de arrendatario, para valorizar y acreditar con sus energías y a costa de sus fértiles tierras de un tercero y que mañana deberá abandonar, cuando termine el contrato de arrendamiento.

Por el bien de la Nación, y de la provincia de Santiago del Estero en particular, conviene impedir que la indolencia haga malograr la semilla echada por la empresa del ferrocarril Central Argentino con sus experimentos de cultivos en secano. Esta semilla ha caído en buena tierra y con gruesos granos, y sería lamentable que la indiferencia de los gobiernos o el juego de mezquinos intereses a este auspicioso movimiento de progreso de una vasta región del país, hoy improductiva y en cierto modo peso muerto en la marcha ascendente de la Nación.

En nuestra edición del 2 del corriente, expusimos, publicando nombres propios, cómo algunos de los colonos que visitaron la zona de secano en Santiago, invitados por el Central Argentino, concluyeron tratos de compra de lotes de tierra a colonizadores particulares o iniciaron negociaciones al respecto. Resta agregar ahora que algunos corresponsales de los más importantes diarios que aparecen en Italia se han interesado en mandar ampliar información a la península dando cuenta de este movimiento, y que también se informará del nuevo ensayo que hacen los rusos que pueblan con su miseria y sus ansias de trabajar regiones europeas donde la vida es actualmente muy difícil, por no decir imposible.

La iniciativa privada en sentido de fomentar el progreso de esas regiones, ha comenzado, y es así que la citada empresa, directamente interesada como es lógico que ocurra, en el quincuagenario de su zona de influencia otorga una rebaja del 50 por ciento en el trasporte de implementos agrícolas, máquinas, muebles, materiales de construcción, y semilla del primer año

Esto es cuanto a lo realizado espontáneamente, que en cierto modo da derecho a suponer que harán nuevas y muy necesarias concesiones, si los colonos lo pidieran y fundaran debidamente la solicitud. El trasporte del ganado de hibranza, por ejemplo, es sentido que preocupaba seriamente a los agricultores que visitaron en el tren de excursión agrícola a las colonias de Maldrán, Argentina y Tacanas, la mayoría de los cuales hablaba de instalarse en a nueva región santiagueña, en calidad de pequeños propietarios, tan pronto como terminaran sus contratos de arrendamiento en el Sur y Oeste de la provincia de Buenos Aires, lo que ocurre en febrero próximo.

* * *

Sábese que el punto inicial de ese movimiento de expansión agrícola lo constituyó la granja experimental de cultivo en secano, creada, como la nueva, por iniciativa del presidente del directorio en Londres del ferrocarril Central Argentino, señor Todd, y a la que dió un vigoroso impulso el ingeniero agrónomo Hugo Miatello (hijo), jefe de la oficina de fomento rural de aquella empresa y entusiasta propulsor de estos cultivos

La granja experimental, llamada estancia "Las Zanjitas" por el lugar de la zona, ubicada en jurisdicción santiagueña a muy pocos kilómetros de estación Tacanas, consta de 1.374 hectáreas, de las cuales 400 están bajo cultivo y prado artificial para ganado.

De estas 400 hectáreas 250 están aplicadas a cultivos de invierno y verano correspondiendo la principal a trigo, lino y maíz

Mediante el almacenamiento de las lluvias de verano y otoño en las capas inferiores del suelo, según preparaciones convenientes para las tierras de cultivo en secano, y a pesar de una sequía de dos años, en 1921 la granja citada produjo 2.160 kilogramos por hectárea, en una sementera de 50 hectáreas

El lino, sembrado en una extensión de 20 hectáreas, rindió nueve y medio quintales por hectárea, y el maíz 2.000 kilogramos por hectárea, en un área de 100 hectáreas.

El campo restante hasta completar la extensión destinada para cultivos de invierno y verano, está reservado para trigo en el año próximo.

En esa chacra hay, además, dos campos experimentales, uno de invierno y otro de verano, de 10 hectáreas cada uno, donde se siembra toda clase de cereales, forrajeras, oleaginosas, leguminosas, etcétera

Estas variedades de trigo experimentadas proceden del departamento de Agricultura de Estados Unidos, que las ofreció gentilmente. De ellas merece citarse por su resultado, el "Kubanka", que rindió a razón de 3.000 kilogramos por hectárea, aproximadamente.

De las variedades de maíz, el colorado piamontés ofreció un rendimiento de más de 3.500 kilogramos

En cuanto a la ganadería, el Hereford cruzado con criollo ha dado buen resultado en "Las Zanjitas", porque se adapta a la zona, nos decía el ingeniero Miatello (hijo), en cuanto concierne a clima, pastos, etcétera. Y no obstante hallarse en la zona de garrapata, agregaba, no hay

1) Vigorosa sementera de lino en floración, colonia "La Blanca", estación Argentina, provincia de Santiago del Estero; 2) Parte del casco de la Chacra Experimental, del ferrocarril Central Argentino, en Tacanas; 3) Sementera de trigo barletta bien desarrollado.

peligro alguno de contagio, porque se ha tomado la precaución de hacer pasar todo el ganado vacuno que ingresa a la estancia por un baño de inmersión.

A fin de iniciar el ensayo de la cría de ganado mular para ser aprovechado en las labores agrícolas, la administración de "Las Zanjitas" acaba de adquirir en el Norte de Santa Fe dos garañones catalanes.

Esta pequeña estancia del Central Argentino posee cómodas instalaciones para los administradores y demás personal, galpones para maquinarias y granos, buenos alambrados, instalaciones meteorológicas, etcétera

* * *

Dos puntos de que no se puede prescindir cuando se trata del laboreo de aquellas tierras santiagueñas, son el agua y la limpieza del campo.

El problema del agua es, seguramente, el problema capital, y si bien en las diferentes chacras que visitamos bebimos agua agradable al paladar, tomada de pozos de escasa profundidad, cumple advertir que los lugareños en general dan malos informes sobre tan importante asunto

Conviene, pues a nuestro juicio quedar en un término medio de estas tan diversas apreciaciones e informes, y no olvidar que algunos de los que así desacreditan al agua santiagueña son intrusos que viven casi privadamente en campos de veraneo antes que nada les cobran, y que por esta razón, temerosos de ser molestados, y obedeciendo a inmisión pecuniosa, se colocan por todos los medios al que lleva la civilización.

Por otra parte, ocurre en aquellas regiones, como en algunas del centro y aun del Sur de Córdoba que de dos pozos de agua potable distantes entre sí veinte o treinta metros uno nada agua buena y otro salada o algo amarga.

De todas maneras, sea como fuere, el problema del agua merece especial atención.

En cuanto a la precipitación pluvial sábese que el término medio en la zona de secano de Santiago del Estero oscila alrededor de 600 milímetros por año, contra 900 que corresponden a la ciudad de Buenos Aires y 1000 a la de Tucumán datos que consignamos para que sirvan de comparación.

Respecto a la limpieza de los campos, es preciso que el que compra allí no olvide que aquello le ha costado un tanto su precio. Por lo que hemos preguntado y observado, resulta que una con otra la limpieza de una hectárea, dejándola lista para el laboreo, cuesta alrededor de seis pesos moneda nacional.

* * *

Los puertos más próximos para el embarque de cereales procedentes de las colonias de Argentina y de Maldrán, en Santiago del Estero, son Santa Fe y Rosario de Santa Fe. Hasta el primero de éstos hay una distancia de 360 kilómetros, poco más o menos, y hasta Rosario, 650 kilómetros.

Desde cualquiera de esos puertos el flete ferroviario por quintal de trigo es de 1.40 pesos moneda nacional hasta Buenos Aires, y de 1.20 hasta Rosario.

El precio del trigo en el puerto de Rosario, el día de nuestra partida de Tacanas, era de 12.50 pesos moneda nacional los 100 kilos.

Parte de la comitiva el doctor Delfino Pacheco y el señor Lorenzo I. Aquino.

Concejo deliberante

Corrientes, octubre 14 — El concejo deliberante no se reunió ayer por falta de "quorum".

Por esta causa continúa en suspenso la consideración de las últimas elecciones.

Banquete de radicales

Corrientes, octubre 14 — Se efectuó el banquete ofrecido por los dirigentes radicales con motivo de la asunción de la presidencia de la República por el doctor Alvear.

CORDOBA

Exposición-feria ganadera en Río Cuarto

Río Cuarto, octubre 14 — Terminó la exposición-feria ganadera con floreciente en las operaciones.

El ministerio del doctor Alvear

San Francisco, octubre 14 — Ha causado general satisfacción el ministerio del doctor Alvear.

JUJUY

La huelga en el Colegio Nacional

Jujuy, octubre 14—Para considerar la huelga de los estudiantes del colegio nacional se reunieron el director y el cuerpo de profesores, y acordaron clausurar el establecimiento por ocho días, en caso de que los alumnos no concurran a clase el lunes próximo.

Presidencia del consejo de educación

Jujuy, octubre 14 — El doctor Luis Alberto Carenzo se ha hecho cargo de la presidencia del consejo de educación, cargo vacante por renuncia del señor Filberto Ibarra Sr.

Inspector de escuelas nacionales

Jujuy, octubre 14 — El diputado provincial Teodoro Sánchez, la sabrosa [illegible] ha sido designado inspector de escuelas nacionales.

Demostración

Jujuy, octubre 14—En el Prado [illegible] se llevó a cabo anoche una demostración en honor del señor Roberto Cardenal, con motivo de haber terminado [illegible] el cargo de director de la escuela [illegible].

Ofreció la demostración [illegible] Eugenia Zalazar.

CHUBUT

Demostración

Comodoro Rivadavia, octubre 14 — Se realizó el almuerzo en honor [illegible] ofrecido por el personal [illegible] y telégrafos a su ex jefe señor Francisco Morcovich y su señora, con motivo de ausentarse a Puerto Madryn, de cuya oficina de correos es jefe titular.

Actualmente se encuentra al frente de la oficina de ésta en calidad de [illegible].

La acto resultó muy lucido. Ofreció la demostración el empleado señor Isaac Henquín, y contestó el obsequio con una elocuente improvisación.

El señor Morcovich deja en esta todos recuerdos como funcionario correcto y cumplidor de sus deberes, por lo que se hizo acreedor a las generosas simpatías de que goza.

NEUQUEN

Riqueza petrolífera del territorio

Neuquén, octubre 14—Ha llegado a esta en excursión periodística el señor Schultz, que trae muy favorables impresiones de la zona petrolífera de [illegible] Huincul.

El señor Schultz está comprendido de que se aproxima una era de gran porvenir para esta zona, por su riqueza en petróleo.

INSTRUCCION PUBLICA

Homenaje póstumo—En el cementerio del Norte se realizará hoy, a las 9, el homenaje organizado por la Asociación Nacional de Bellas Artes en memoria del señor Francisco Narbona, consistente en la colocación de una placa de bronce en la tumba donde descansa ese restos.

En este acto usará de la palabra el señor Roberto Giusiano.

Conferencia—En el salón de actos de la escuela Juan Martín de Pueyrredón, el profesor Emilio V. Daireaux disertará hoy sobre "El centenario de San Juan".

Visita a una escuela—Un grupo de alumnos de la escuela normal mixta de la misma, visitó ayer la escuela 5 del consejo escolar 2º donde fueron atendidas debidamente.

Después de efectuar más tarde una visita a los establecimientos balnearios, fueron obsequiados con [illegible] por las autoridades de [illegible] con destino al correo escolar.

Escuelas complementarias—En la comisaría para señoritas número 20, de la calle Las Heras 3565, se inscribe diariamente [illegible] cursos de corte y confección, labores, con habilidad, teneduría de libros, aritmética comercial, castellano, dactilografía, taquigrafía, francés, inglés, italiano, música y dibujo aplicado a las artes comerciales.

En la número 51 para maestras [illegible] hoy se efectúa diariamente de 18 a 19 la inscripción para los de [illegible] teneduría de libros y taquigrafía, idiomas, música, labores en general, artística y comercial, dactilografía, taquigrafía, etcétera.

En la escuela número 30, de la calle Blanco 2028 se continúa inscribiendo en los cursos de corte y confección, labores, aritmética comercial, castellano, teneduría de libros, taquigrafía, dactilografía, idiomas, música, labores y artes decorativas.

En la complementaria número 41 de la calle Humberto I número 213, se inaugurará mañana un curso de dactilografía y se dictará los lunes, miércoles y viernes, de 19 a 21.

Asociación docente de cultura integral—Esta asociación se halla en [illegible] el primer libro de [illegible] Alfredo Zozaya [illegible] que contiene [illegible] de Rubén Darío, [illegible] de Leopoldo Lugones, [illegible] de Ricardo Rojas, [illegible] de Manuel Ugarte, [illegible] de José Ingenieros, [illegible] de Enrique Larreta, [illegible] de Manuel Gálvez y [illegible] de Alfredo Palacios.

El libro será repartido gratuitamente a los asociados.

Sociedad amigos de la educación física—Esta entidad, compuesta de Instituto Nacional Superior de Educación Física, realizará [illegible] en el local de la calle Santa Fe 1865 [illegible] de la misma.

Para otros fines de programa [illegible] efecto se exhibirá la cinematográfica. El acto de [illegible] con [illegible] preparada para su [illegible] en la exposición de Río de Janeiro.

Asociación de maestros de escuelas normales—En la escuela normal de profesores se reunirá el martes de la semana entrante a las 17 la comisión directiva de esta entidad, con objeto de cambiar ideas acerca de la forma en que se [illegible] el pedido de equiparación de sueldos y asistencia, ante los poderes respectivos

Asociación de maestros de escuelas militares—A las 20, se reunirá hoy en el local de la calle Lavalle 1429 la comisión directiva de esta asociación, para considerar [illegible] asuntos de interés.

Demostración a una directora—Con motivo de haberse [illegible] la dirección de la escuela superior Florencio Varela a la señorita Lola E. Dessein, el personal docente de la escuela número 6 del consejo escolar 12 la hizo objeto de una demostración de simpatía, celebrando esa merecida distinción por parte de las autoridades escolares.

SOCIEDADES Y CIRCULOS

ORFEO CATALA DE BUENOS AIRES — Se realizará esta noche, a las 21.15 la audición organizada por este orfeón en el salón La Argentina, calle Rodríguez Peña 361.

ASOCIACION PROGENIE D'ITALIA—Se realizará hoy, a las 15 ½ en el local de esta institución, la reunión familiar que cada mes dedica a sus socios.

Disertará en este acto el señor Mariano Barrios y Roldán sobre el tema: "Belisario Roldán: su obra, su vida y su muerte". Luego seguirán varios números de concierto.

CENTRO CULTURAL JUVENTUD ISRAELITA—En el local de la calle Olavarría 740 se realizará un te-danzante en celebración de la aparición del primer número de la revista que ésta edita, titulada "Izzia".

PROVINCIA DE SANTA FE -- INFORMACION DE LA CAPITAL, ROSARIO Y DEPARTAMENTOS

ADMINISTRACION PROVINCIAL

Viaje del vicegobernador

Santa Fe, octubre 14—Partió para Rosario el vicegobernador de la provincia, señor Mondet, acompañado del ministro interino de gobierno, señor Tomás Casas, y el subsecretario señor Díaz.

Asistirá a la exposición ganadera de esa ciudad.

MOVIMIENTO POLITICO

(De nuestras sucursales)

Partido Demócrata Progresista

Rosario, octubre 14—La junta departamental del partido Demócrata Progresista se ha dirigido al Centro Unión Comerciantes, para solicitarle que designe la persona que deberá integrar la lista de candidatos a concejales que sostendrá el partido en los comicios del 1º de noviembre.

UNIVERSITARIAS

EL CONFLICTO ESTUDIANTIL

Consejo Superior Universitario

DESIGNO UNA COMISION INVESTIGADORA

Santa Fe, octubre 14—Se reunió ayer el Consejo Superior de la Universidad Nacional con asistencia de los consejeros doctores José E. Abalos, Amancio G. Antelo, Rafael Araya, Pedro E. Martínez, Angel Mantovani, Francisco Medrano, ingeniero José Minervini, José Olivas, Antonio Sagarna, Emilio Candioti, Ricardo J. Dodds e ingeniero Oscar Reuss y los delegados estudiantiles señores Mauricio Bonjover, Agustín Dillon y Angel Parolin.

Abierta la sesión se entró a tratar la cuestión del conflicto de la Facultad de Medicina del Rosario.

Luego de debatirse largamente el punto, el señor Candioti propuso que se nombrara una comisión investigadora de los hechos ocurridos en esa Facultad para según su informe adoptar una resolución.

El doctor Rafael Araya sostuvo que las Facultades eran autónomas y que el Consejo no debía juzgar actos que no estaban en apelación.

El doctor Abalos protestó enérgicamente por este concepto, diciendo lo contrario.

Votada la moción del señor Candioti fué aprobada, y se designó una comisión que quedó formada por los señores Olivas, Mantovani, Candioti y Laporte

Luego el señor Sagarna hizo moción en el sentido de que se declarara que el Consejo Superior debe intervenir en todos los actos que capidan el normal funcionamiento de las Facultades

Esta moción, conjuntamente con otra similar del señor Martínez, fué aprobada.

Se reunirá nuevamente el consejo el sábado próximo para oír el informe de la comisión investigadora.

Los estudiantes continuarán en huelga.

VIALIDAD

Reparación de un puente

Santa Fe, octubre 14 — El ingeniero jefe de la sección caminos, acompañado por personal obrero partirá el lunes para la costa con objeto del ferrocarril Provincial, a fin de dar comienzo a las obras de reparación del puente carretero que existe sobre el arroyo Coastalina.

Dichas obras se efectuarán por administración.

Líneas ferroviarias en mal estado

Santa Fe, octubre 14 — Los directores ferroviarios critican el abandono en que se encuentran algunas líneas ferroviarias, existiendo una de ellas en que no se hacen las condiciones que deberían, lo que compromete muchas veces la seguridad de los pasajeros.

Se reclama una mayor atención pues casi a diario se producen accidentes que demuestran claramente el mal cuidado de las líneas, alcantarillas, puentes, terraplenes y otras instalaciones.

Construcción de un camino

Santa Fe, octubre 14—El Poder Ejecutivo acaba de aprobar los estudios y presupuesto para la construcción de un camino entre Felicia y Sarmiento que unirá a poblaciones progresistas y beneficiará a una rica zona agrícola y ganadera.

El costo de esta obra será de 67.409 pesos; tendrá dicho camino cuatro puentes de madera. Será abovedado y alcantarillado en su longitud.

Las obras se iniciarán en breve.

INSTITUCIONES DIVERSAS

(De nuestra sucursal)

Club Social

Pueblo, octubre 14—En la asamblea efectuada anoche se integró la comisión directiva del Club Social en la siguiente forma: presidente, Alfredo Casas, vicepresidente, ingeniero Juan J. Devoto, Andrés G. Pinto Federico M. Lichet, secretario, J. Sánchez, doctor Carlos Rodríguez Greginet, y doctor Juvenal Machado Dolce.

Club de Gimnasia y Esgrima

Rosario, octubre 14—Se efectuó hoy una asamblea del Club de Gimnasia y Esgrima de Rosario, en la que se renovó la comisión directiva de la institución.

EN LA CAPITAL

JUDICIALES

Prisión de un criminal

Santa Fe, octubre 14 — Ha llegado a disposición del juez de esta, Ramón Arnold, quien el 3 del corriente dió muerte en Reconquista a su propia madre Cecilia Arnold.

El procesado tiene 29 años de edad, es natural de la provincia de Corrientes, soltero, jornalero, sabe leer y escribir.

Para consumar su horrendo delito usó de la mano de su misma para pisar masa.

NOTICIAS DE POLICIA

EN VILLA OCAMPO

Un nuevo crimen

Santa Fe, octubre 14 — Regresó de Villa Ocampo el juez de Instrucción, que se había trasladado a dicho punto con motivo del asesinato de Lorenzo Ruiz. Ha traído algunos presos.

Como se suponía que los autores de este crimen se habían refugiado en los bosques cercanos al pueblo Ocampo, las autoridades efectuaron inspecciones por primeras.

En una recorrida por los bosques fué sorprendido por los pobladores el agente de policía Eduardo Rojas.

Un individuo que se encontraba en la espesura, lo atacó de improviso y le dió varios disparos de "winchester". Cuando el agente cayó muerto el agresor volvió a ocultarse en el bosque y han resultado infructuosas las diligencias hechas para encontrarlo.

La noticia de este nuevo crimen, que se atribuye a los asesinos de Lorenzo Martínez, fué comunicada al juez de instrucción, doctor Mota en la mañana de ayer.

Vestimenta de verano para la policía

Santa Fe, octubre 14 — Fueron aprobadas las propuestas presentadas en la licitación para proveer de ropa de verano a la policía de esta, por una casa de comercio del Rosario y otra de ésta.

Reglamentación del tránsito de vehículos

Santa Fe, octubre 14 — El jefe de policía ha proyectado la reglamentación del tránsito de vehículos en la ciudad.

La falta de esa reglamentación venía originando continuos trastornos principalmente en las calles del centro, donde el tránsito ha aumentado notablemente.

El referido proyecto se dará a conocer en breve.

DIVERSAS INFORMACIONES

La huelga de obreros de ladrillos

Santa Fe, octubre 14 — La huelga de ladrilleros ha determinado la paralización de varias obras por falta de ladrillos

Algunos horneros han reanudado el trabajo con personal extraño al sindicato obrero, pero la producción de ladrillos y el trasporte aun no se normalizaron, y por consecuencia, en las construcciones donde se trabaja escasea el material

Maniobras del 12 de infantería

Santa Fe, octubre 14 — El regimiento 12 de infantería continúa en Coronda entregado a ejercicios de tiro de combate y otras maniobras complementarias de la instrucción del arma militar.

La actual campaña será dictada a ejercicios nocturnos, figura en el programa un simulacro de defensa de la estación Coronda ante el ataque.

Casos de viruela

Santa Fe, octubre 14 — Una información oficial habida hace poco en el departamento San Martín de esta provincia ha dado cuenta de 1.000 casos de viruela.

El consejo de higiene ha formulado las disposiciones pertinentes a fin de evitar la propagación del mal.

Incremento del juego de "quinielas"

Santa Fe, octubre 14 — Cada día hacen efectivamente del juego de "quinielas" en la campaña. Los boletos se venden en [illegible] y en todos los casos de comercio, a pesar de que están prohibidos por las ordenanzas especiales.

La [illegible] ha dispuesto la vigilancia de [illegible] juego en [illegible] y [illegible] dará una conferencia sobre la situación del pueblo ruso.

Concurso de tiro

Rosario, octubre 14—En el polígono del Club Diana, se realizará mañana un concurso de tiro, para el que se han instituído varios premios.

Los concurrentes serán obsequiados con un banquete

La exposición agropecuaria de Reconquista

Rosario, octubre 14—Se han nombrado a Reconquista varios industriales de esta ciudad, con el objeto de asistir a la exposición-feria, que se inaugurará pasado mañana en esa ciudad.

ROSARIO

EL DIA SOCIAL

(De nuestra sucursal)

Rosario, octubre 14—Fué consagrada hoy la boda de la señorita Adela Capello con el ingeniero Víctor Eugenio Recagno.

—Se efectuó hoy el enlace de la señorita María Kelly con el señor Pedro Meckey.

—En el Saladillo Club se realizó anoche un té y danza que promete verse muy lucido.

—Se efectuaron hoy funerales en memoria del doctor Emiliano Sánchez y de los señores José M. Avalle y Pedro J. Mars.

Esas ceremonias exteriorizaron sinceras demostraciones de pesar.

—Por iniciativa de un grupo de colegas y amigos se tributará un homenaje póstumo al doctor Ricardo Vila de Camps, recientemente fallecido

El acto consistirá en la colocación de una placa de bronce en la tumba que guardará los restos del extinto.

MUNICIPALES

(De nuestra sucursal)

LA INTENDENCIA Y EL CONCEJO

Tirantez de relaciones

Rosario, octubre 14 — Por todo lo que viene ocurriendo en el poder comunal, será muy difícil que las dos ramas en que se divide aquél lleguen a entenderse en lo sucesivo, con lo que se mantendría latente la separación que durante varios años ha reinado entre la intendencia y el concejo deliberante.

Para allanar esas dificultades y obtener no hay de servir la resolución que adoptó ayer el concejo deliberante reconociendo los hechos producidos con motivo del decreto del Poder Ejecutivo al cesar su presidente.

Se ha establecido una tirantez manifiesta entre ambas ramas y ella será perjudicial no pudiéndose calcular sus consecuencias.

Para mejorar la situación anormal que ha provocado muy especialmente la actitud hostil del señor Rouillon como promotor de los sucesos lamentables referidos por LA PRENSA, el intendente dictó ayer un decreto relacionado con las reformas a la Constitución y la convocatoria a elección de convencionales municipales que comunicó anoche. En la forma como está concebido el mismo, significa el sedicente propósito de entrar en lucha con el concejo deliberante, lo que no podrá ser beneficioso para esta ciudad.

El decreto de referencia, conocido por los concejales, ha originado entre ellos comentarios desfavorables al mismo y determinado propósito que estiman ilegal a crear situaciones diversas que alterarían por completo la marcha normal administrativa. Es probable que los concejales partidarios de las reformas a la Constitución, que ayer aprobaron la ordenanza sobre elección de convencionales reformadores de la carta orgánica municipal, entre los cuales están dos de la minoría, efectúen una reunión privada el lunes o martes próximo y traten el asunto para determinar la actitud definitiva correspondiente

Viaje del intendente

Rosario, octubre 14 — Se anuncia anoche para esta el intendente municipal, señor Rouillon, por asuntos particulares y para realizar, a la vez, algunas gestiones relacionadas con cuestiones administrativas de la comuna

JUDICIALES

(De nuestra sucursal)

Juicios comerciales

Rosario, octubre 14 — Por el juzgado del doctor Martínez Cilli fueron declarados en quiebra los comerciantes Isaac Abraham, Francisco Agostinetti e Isaac Abraham León, de esta plaza.

La Compañía General de Aceites quedó en quiebra de la firma Lozano y Gut, establecida con "garage" en esta ciudad.

DIVERSAS INFORMACIONES

(De nuestra sucursal)

Demostración a un ex comisionado municipal

Rosario, octubre 14 — El concejal municipal en Cañada de Gómez señor Florencio M. Cuitiño, al cesar en sus funciones con la designación del doctor Ricardo Aldao para intendente de dicha nueva comuna, fué objeto de una demostración por un grupo numeroso de amigos

Donación aceptada

Rosario, octubre 14 El directorio del hospital Italiano Garibaldi, autorizó a la [illegible] a aceptar la valiosa donación que ha hecho a dicha institución la señora Mariana B. de Evangelista, consistente en un campo cultivado situado en el departamento Marcos Paz, provincia de Córdoba, valuado en 150.000 pesos

Como acto de reconocimiento, el directorio ha resuelto dar el nombre de la donante a una de las salas del mencionado nosocomio

Aniversario del diario "La Acción"

Rosario, octubre 14 Cumplió ayer su cuarto aniversario el diario local "La Acción", órgano del partido Demócrata Progresista. Con tal motivo se imprimió una edición extraordinaria.

Nombramiento en el Banco Hipotecario

Rosario, octubre 14 El señor Ramiro Videla Andino ha sido designado empleado de la sucursal en ésta del Banco Hipotecario Nacional.

En favor de los hambrientos en Rusia

Rosario, octubre 14 — Se reunió esta tarde en la Facultad de Ciencias Económicas la junta central del comité pro los hambrientos en Rusia, y adoptó diversas medidas relacionadas con la acción iniciada en favor de dicho pueblo

Como se ha anunciado, en breve llegará a esta ciudad especialmente invitado por dicho comité, el señor Alvarez del Vayo, quien dará una conferencia sobre la situación del pueblo ruso.

Concurso de tiro

Rosario, octubre 14—En el polígono del Club Diana, se realizará mañana un concurso de tiro, para el que se han instituído varios premios.

Los concurrentes serán obsequiados con un banquete

La exposición agropecuaria de Reconquista

Rosario, octubre 14- Se han nombrado a Reconquista varios industriales de esta ciudad, con el objeto de asistir a la exposición-feria, que se inaugurará pasado mañana en esa ciudad.

CATAMARCA

FUNDICION SIDERURGICA DE ANDALGALA

Fiestas rememorativas

Andalgalá, octubre 14 — En celebración del primer aniversario de la fundación del establecimiento siderúrgico del Estado, que funciona en ésta, y con motivo, también, del Día de la Raza, se realizaron anteayer interesantes fiestas en el

PROVINCIA DE BUENOS AIRES -- GOBIERNO CENTRAL Y DE LOS MUNICIPIOS

NOTICIAS ADMINISTRATIVAS

(De nuestra sucursal en La Plata)

LA PUBLICACION DE EDICTOS

PROMULGACION DE LA LEY

El gobernador se ocupó ayer del proyecto de ley recientemente sancionado por la legislatura, en el que se establece que la publicación de edictos judiciales deberá hacerse en órganos de publicidad de la localidad donde se halle el bien raíz a enajenar, cuando el valor no exceda de 5.000 pesos.

Antes de resolver sobre la promulgación de ese proyecto, el gobernador consideró una petición del Círculo de Periodistas de Mercedes, el que solicitó el veto de la ley. Estudiados los fundamentos de esa solicitud y el debate que aquel asunto motivó en las Cámaras, se resolvió no acceder a esa petición y se promulgó la ley de inmediato.

Autonomía de Salliqueló

La comisión pro autonomía de Salliqueló, partido de Pellegrini, ha solicitado del gobernador su ayuda en aquel sentido y en breve se formulará un petitorio a la legislatura para obtener la sanción de la ley respectiva.

Nombramientos

El Poder Ejecutivo designó los siguientes jueces de paz:

Villa Iris, partido de Puán, a los señores Juan F. Bargguin y Martín Iparraguirre, titular y suplente; de Salto, a los señores Martín Jáuregui y Raúl Livinston.

Se aceptó la renuncia del juez de paz suplente de General Paz, señor Luis Gandulla.

Patronato provincial de menores

El Poder Ejecutivo dispuso la instalación de un campo de deportes anexo al Patronato de Menores, para ejercicios físicos de los niños asilados en ese establecimiento.

Oficina telegráfica clausurada

Ha sido clausurada la oficina del telégrafo de la provincia que funcionaba en Atalaya, partido de Magdalena por no responder sus servicios a los gastos de sostenimiento y no ser indispensables a la localidad.

Ramales del Ferrocarril Provincial a Meridiano V

Se ha dispuesto la entrega de la suma de 3.500 pesos para gastos de las comisiones de estudio sobre los ramales a construirse en el ferrocarril provincial a Meridiano V.

EN LOS MUNICIPIOS

(De nuestros corresponsales, por telégrafo)

EN SAN FERNANDO

Visita del gobernador

ACTOS REALIZADOS

San Fernando, octubre 14 — Llegó hoy por la mañana a esta localidad el gobernador de la provincia, señor Cantilo, acompañado de sus ministros con el propósito de efectuar la excursión que anunció oportunamente LA PRENSA.

El señor Cantilo fué recibido por la comisión de vecinos que preside el doctor Zavaleta, y después de los saludos de práctica, visitó juntamente con su comitiva la iglesia, hospital, biblioteca, cuartel del cuerpo de bomberos, y recorrió diversos lugares para informarse sobre las verdaderas necesidades edilicias de este pueblo.

A las 11 se trasladó al canal en donde se embarcó en el vapor "Rivadavia", para comprobar el estado en que se encuentran los riachos y canales del delta. La excursión la realizó hasta el río Chaná, y se sirvió a bordo del vapor citado, un banquete, obsequiado por la comisión de vecinos mencionada.

El "Rivadavia" se detuvo en la escuela Arroyo Caracoles y en el muelle de este establecimiento fué recibido por la directora y los alumnos que obsequiaron al señor Cantilo con ramos de flores. Una niña dió la bienvenida al gobernador, en nombre de sus compañeras y demás alumnos de los colegios del delta. Agradeció la expresiva demostración el señor Cantilo en breves palabras.

A su regreso, el vapor se detuvo en la isla Sarmiento, en donde visitó la escuela y la casa que habitó el ilustre educador.

Los excursionistas estuvieron de regreso a las 18 y fueron esperados en el canal por un público numeroso. Dió la despedida el intendente municipal señor Urcola, y agradeció el señor Cantilo quien prometió cooperar en la realización de obras de interés general para procurar el adelanto de este pueblo.

Durante la excursión se tomaron vistas cinematográficas.

Municipalidad de General Pinto—Publicación de un balance

General Pinto, octubre 14—El intendente municipal señor Agustín B. Barnech ha dado a publicidad, en forma detallada, el balance de tesorería correspondiente al mes de septiembre último.

Las entradas en ese mes fueron de 4.893 25 pesos, los que agregados al saldo del mes anterior dan un total de 20.673.39; y los egresos alcanzaron a 10.836.79. El saldo al mes en curso es de 9 761 60.

Concejo deliberante de General Pinto —Padrón electoral

General Pinto, octubre 14 — De acuerdo con una citación especial, se reunió en sesión el concejo deliberante, bajo la presidencia del señor Juan A. Yaciancl y con la asistencia de los concejales Merlo, Tau, Brunl, Jauretche, Mustrassi, Maffia, Nesolrias, Palma y Lariguet.

Después de aprobada el acta de la sesión anterior, se autorizó al departamento ejecutivo para ampliar en 1.000 y 1.200 pesos, respectivamente, los incisos 6.o y 9.o del presupuesto de gastos en vigor.

Luego se trató el asunto del alumbrado eléctrico, y al respecto se modificaron algunos artículos del pliego de condiciones, con el fin de obtener mayor rebaja. En una de las primeras sesiones del concejo se firmará el contrato de concesión, otorgado a los señores Buzzalino y Montani.

—La junta de reclamaciones trabaja todos los días hasta las 24 en la preparación del registro electoral, con las listas presentadas por las comisiones empadronadoras. Esta tarea, de acuerdo con lo prescripto por la ley, deberá quedar terminada mañana. Componen la junta, los señores Yaciancl, Maffia y Mustrassi.

VIALIDAD

(De nuestra sucursal en La Plata)

Camino de acceso a San Cayetano

Se ha intimado a don Alberto Menditeguí proceda a la apertura, dentro del término de 60 días, del camino de acceso a la estación San Cayetano, partido de Necochea, en la parte que atraviesa el campo de su propiedad.

Obras de riego particulares

El Poder Ejecutivo ha aprobado los planos presentados por el señor Eduardo Tornquist, para la construcción de obras de riego en un campo de su propiedad, jurisdicción del cuartel séptimo de Tornquist, y en las que se utilizarán las aguas de los arroyos Sauce Chico y Chaco.

Mejoramiento de la vialidad

Por el ministerio de Obras Públicas se ha reiterado a los intendentes municipales la comunicación en la que el Poder Ejecutivo solicitó de las autoridades comunales su colaboración a fin de obtener el concurso de los contribuyentes mediante la constitución de comisiones locales, que trabajarían de común acuerdo con los técnicos oficiales y las cuadrillas que periódicamente organizaría el gobierno, destinadas al mejoramiento de la vialidad.

OBRAS DE DESAGÜE EN LA PROVINCIA

EN LA SECCION TAPALQUÉ

DEFICIENCIAS DEL CANAL 11

MAQUINARIA EN PLENO ABANDONO

En nuestra edición de 20 de agosto último, informamos acerca de los trabajos realizados en 1918 en el canal 11 del sistema de desagües de la provincia de Buenos Aires y expresábamos que ellos quedaron abandonados en las proximidades del arroyo Tapalqué, determinando, como consecuencia inevitable, grandes perjuicios, pues debido a las grandes lluvias caídas en aquella fecha, el canal se desbordó e inundó los campos limítrofes porque se hallaba obstruído en todos los lugares destinados para puentes, en la intersección con los caminos. Agregábamos que el abandono de los trabajos hidráulicos, trajo aparejado el de los valiosos materiales empleados para los mismos, y mencionábamos algunos detalles que ratificaban nuestras afirmaciones tendientes a demostrar que las obras del canal se iban paulatinamente destruyendo y los valiosos implementos utilizados para su construcción, abandonados a la intemperie, no tardarían sin duda en convertirse en un amontonamiento de hierro inútil e inservible a pesar de la importante erogación que unos y otros representaban para el erario provincial.

A raíz de nuestra información, la dirección de desagües llevó a conocimiento del ministerio de Obras Públicas de la provincia que las maquinarias a que hacíamos referencia "se encuentran sobre rieles, bien engrasadas, pintadas hace cinco años y, según informes de la inspección de conservación, en condiciones de poderse trabajar con ellas en seguida". Estas máquinas, según el informe de referencia, pesan más de 30 toneladas, lo que hace imposible sean movidas del sitio en que están. "En varias oportunidades se trató de concentrarlas en Pardo o en el depósito de Dolores, agrega, pero hubo que desistir de ese propósito en razón del costo excesivo que originaría el desarme, carga y descarga, trasporte de ferrocarril, etcétera, que importaría cuatro o cinco mil pesos moneda nacional para cada maquinaria".

La dirección de desagües dice luego:

El costo original de estas máquinas, agregaba, fué de 260 358 86 pesos moneda nacional; pero después del valor del trabajo que han ejecutado y aplicando la depreciación correspondiente, están casi amortizadas, figurando a los efectos de contabilidad en inventario por una suma alrededor de 125.145.70 pesos moneda nacional las maquinarias y de 40.716 62 los repuestos existentes en el depósito de Dolores.

Hasta fines de 1915 cada máquina estaba a cargo de un cuidador; por razones de economía fueron suprimidos y hoy están vigiladas por dos de los recorredores del canal 11, en la sección comprendida entre Pardo y Tapalqué.

Finalmente, la dirección formula otras consideraciones acerca de las tentativas que ha realizado en diversas oportunidades con el propósito de enajenar las máquinas, "por tratarse de un material viejo y anticuado" y expresa también algunas razones para justificar la suspensión de las obras del canal, las que, a su juicio, deben mantenerse en las actuales condiciones "hasta tanto no se construya otro capaz de recibir sus aguas, por cuanto el número 9, añade, en que actualmente aquel descarga, es insuficiente, como lo prueban las roturas que acaban de producirse".

Se advierte por lo que dejamos expuesto que la dirección de desagües confirma paladinamente lo informado anteriormente por nuestro corresponsal en Tapalqué y sustenta luego peregrinas consideraciones que no consiguen sino evidenciar la situación anómala de ese estado de cosas como un exponente incontrovertible de incuria administrativa. Afirma así la expresada dependencia que un material que costó 260.358.86 pesos moneda nacional y que actualmente puede estimarse en 165.862.32 con sus repuestos no puede sino dejarse irremisiblemente allí donde se encuentra, abandonado en medio de los campos, porque su traslación a un depósito demandaría unos cuantos miles de pesos.

En cuanto a las obras del canal, la dirección parece pretender justificar su abandono y lenta, pero segura destrucción, con la necesidad de construir otras obras complementarias, tal como si ello fuese óbice para que no se cuidara mientras tal ocurre, lo que ha sido ya construído invirtiéndose cuantiosas sumas.

Las maquinarias a que nos referimos y que según la dirección de desagües "están sobre rieles, bien engrasadas, pintadas hace cinco años y en condiciones de poder trabajar con ellas en seguida", a pesar, sin duda, de "tratarse de un material viejo y anticuado", según nos hace saber nuestro corresponsal en una información prolija obtenida sobre el mismo, terreno en que aquéllas se encuentran, se hallan realmente en las siguientes condiciones:

Excavadora número 154, situada en la chacra del señor Echegaray. Le faltan muchas piezas. La puerta del gabinete del motor, está ahora sujeta con un alambre retorcido. La chimenea de un diámetro de cuarenta centímetros se halla deteriorada por la acción del tiempo; igual estado presentan las maderas exteriores de la maquinaria, expuestas a la intemperie durante nueve años. Junto a esta máquina existen 200 metros, aproximadamente de vía común, desarmada y 105 metros de rieles y tres zorras Decauville, además de otros materiales de menor importancia. Han desaparecido postes, varillas y alambrados que circundaban al canal.

Excavadora número 155. Situada en la chacra del señor Villanueva. Como a la anterior, le faltan piezas, chimenea agujereada, maderas rotas y deterioradas. Cerca de la máquina existen alrededor de 60 metros de vía en su mayor parte desarmada, una zorra y otros materiales.

Excavadora número 156, instalada en el campo de propiedad del señor Casares. En idénticas condiciones a las anteriores. La puerta de acceso al motor, sin seguridad de ninguna índole, se abre fácilmente. También junto a esta máquina se hallan aproximadamente 100 metros de vía y 17 durmientes de madera dura.

Excavadora número 264, situada en el campo del señor Monsegur. Reposa sobre 24 metros de vía gruesa. De las cuatro aberturas que tiene el gabinete del motor, tres están abiertas y la otra se halla cubierta con una chapa remachada. El motor ha sufrido serios desperfectos, faltándole muchas piezas de importancia y otras han sido deterioradas, como si se hubiese intentado extraerlas. El resto de la maquinaria se halla muy destruído, varias piezas se encuentran diseminadas por el suelo y le faltan cadenas, barras de hierro y otros implementos. Alrededor de la maquinaria se encuentran aproximadamente 100 metros de rieles.

Excavadora número 127, en el campo del señor Montehermoso, a 50 kilómetros de Tapalqué. Esta maquinaria es de diverso sistema de las anteriores y la que se halla más destruída. El motor está muy destrozado, faltándole muchas piezas, de las cuales algunas de importancia se hallan diseminadas por el suelo. Muchas otras piezas de la maquinaria se encuentran retorcidas y rotas y hasta la escalera, que es de hierro, se halla en tal estado que no parece sino que se pretendió arrancarla a trozos. Faltan también de la máquina las puertas y chapas de cinc.

Esta máquina debido a su sistema está montada sobre 24 metros de triple vía y son tantos los desperfectos que presenta que para ponerla en condiciones de trabajar demandaría un gasto de tres o cuatro mil pesos. Entre otros materiales que se hallan sueltos alrededor de ella, pueden mencionarse 300 metros, más o menos de rieles pesados y 40 durmientes de madera dura.

He aquí, pues, demostrado lo ocurrido con las máquinas empleadas en la construcción del canal 11 y que no menciona en su informe la dirección de desagües. Veamos ahora, lo que atañe a las obras del canal y que tampoco ha sido señalado por la citada dependencia al dirigirse al ministerio de Obras Públicas.

Nuestro corresponsal en Tapalqué nos hace saber que en su inspección al canal, recorriéndolo hasta el lugar en que se encuentra la excavadora número 127, ha podido advertir que en las inmediaciones de la máquina número 264, o sea en el cuartel tercero de Tapalqué, los vecinos han tenido la feliz idea de extraer los tapones para facilitar así el desagüe de los campos de esa zona cruzada por el canal, encontrándose éste actualmente en perfectas condiciones de servicio. Agrega, en consecuencia, que la tarea a realizar con igual propósito, debería extenderse en unos 30 kilómetros, aproximadamente, extrayéndose los tapones y recorriendo el canal a pala para facilitar el desagüe de las chacras de Tapalqué, que es la zona más perjudicada por las inundaciones.

En cuanto a los puentes a construirse, el más necesario sería el que corresponde al camino hacia el Azul y algún otro en el paso Miranda, que no tiene obra alguna de esa índole. En otros lugares, los vecinos han debido construir puentes provisionales que se conservan en buenas condiciones. Para algunos de éstos, se han utilizado los rieles y durmientes que se hallaban junto a las maquinarias.

De lo que dejamos expuesto, se deduce fácilmente que el canal 11 descarga en el canal 9 la mayor parte de sus aguas, faltándole solamente una mínima parte que conducir, lo cual se lograría extrayéndole los tapones que aún tiene colocados y limpiándole en la forma que se ha expresado.

El cuanto a las roturas producidas en el canal 9 a que hace referencia la dirección de desagües, sólo pueden ocurrir en el caso de grandes avenidas de agua, en época de inundaciones, pero nunca en circunstancias normales.

El arroyo Tapalqué no vuelca sus aguas en el canal número 11, sino en el caso excepcional de crecida, por cuanto la abertura del mismo está mucho más alta del nivel en que habitualmente corren las aguas del arroyo.

Puede agregarse, finalmente, que a juicio de todas las personas que tienen adquiridos muchos conocimientos prácticos de las condiciones en que se producen los avances de las aguas y su desagotamiento por las obras construídas, la dirección de desagües de la provincia debería realizar un estudio prolijo sobre el terreno y acaso del mismo deduciría la conveniencia de terminar las obras del canal 11, que no exigirían, sin duda, mayor desembolso y con lo cual posiblemente obtendría la seguridad de que es innecesario construir canales complementarios

Para ello es obvio afirmarlo, no se requiere sino disponer que personal técnico competente se traslade a la zona de Tapalqué afectada por los canales 9 y 11 y realice un prolijo examen de lo que dejamos expuesto, a fin de ejecutar los trabajos que sean necesarios. Sólo en esa forma podrá apreciarse debidamente los inconvenientes y perjuicios que mencionamos, y la dirección de desagües se hallará entonces en condiciones de informar con exacto conocimiento de lo que ocurre al ministerio de Obras Públicas.

ENSEÑANZA SUPERIOR

(De nuestra sucursal en La Plata)

FACULTAD DE HUMANIDADES Y CIENCIAS DE LA EDUCACION

La utopía de América

MENSAJE DE CONFRATERNIDAD

Conferencia del señor Enríquez Ureña

En el aula magna de la Facultad de Humanidades y Ciencias de la Educación, el señor Pedro Enríquez Ureña, profesor de la Facultad de Altos Estudios de la Universidad de México, dió ayer su anunciada conferencia sobre "La utopía de América".

Se inició el acto con un discurso del profesor Rafael Alberto Arrieta, quien presentó al señor Ureña y hizo su elogio intelectual en elocuentes términos. En seguida se dió lectura al mensaje de confraternidad que la Facultad mexicana enviaba a la Facultad de Humanidades y Ciencias de la Educación de La Plata y que dice así:

La trasformación de un concepto de la vida y del ideal en hechos, infundiendo la filosofía que tal concepto anima en las almas de los hombres y dando vigor y alcance a las ideas, para que se encarnen en actos y trasformen al pueblo, es la gran misión que vosotros estáis realizando, como deben realizarla, a la cabeza de las instituciones educadoras, las Facultades de educación de las Universidades.

El departamento de educación de la Facultad de Altos Estudios de la Universidad Nacional de México no tiene otro fin que el que vuestra Facultad va ya, sin duda, alcanzando: entender las más hondas y fuertes aspiraciones del pueblo y de la humanidad, que se vinculan en sus ideales, señalar los medios por los que éstos, mediante la educación, se trasformen en hechos, y hacer así que las abstracciones más nobles y más atrevidas de la filosofía se levanten y marchen para el bien del pueblo mismo y de todos los hombres, es lo que nosotros anhelamos realizar, como sin duda, vosotros estáis realizándolo.

Y dado que nuestros fines son idénticos, y que estamos intentando llevarlos a efecto en dos grandes pueblos hermanos y en dos regiones distintas del planeta, que, sin embargo, son ambas partes integrantes del mismo continente, recibid este cordial saludo del departamento de educación de la Facultad de Altos Estudios, que me honro en dirigir; recibidlo de las manos de nuestro excelente profesor, el doctor don Pedro Enríquez Ureña, y que él os atestigüe cuán sinceramente hacemos votos por el progreso constante de vuestra importantísima institución, y por la realización de sus más altos y queridos ideales. Pensad que en México, el grupo de profesores y de estudiantes, que tengo la satisfacción de presidir, trabaja también con nosotros, y permitidme que al dirigiros este saludo concluya invocando el lema de la ciencia, al amor y al servicio universales".

La lectura de ese mensaje fué recibida con grandes aplausos, e inmediatamente el doctor Ureña comenzó su conferencia.

Dijo el disertante lo siguiente:

La América necesita su espíritu haciendo práctica de las frases que la Universidad de México ha estampado en su escudo: "Por mi raza hablará el espíritu". Todos los países de América tienen tradición suficiente para formarse una cultura y una civilización que no sea reflejo de la europea, en este sentido, Buenos Aires o Río de Janeiro significan menos que la última aldea perdida en las montañas mexicanas, donde a través de los restos de la tradición pasada se forma una civilización nueva; el momento es oportuno para sembrar estas ideas, ya que la gran guerra ha distanciado espiritualmente a los pueblos de América de los europeos.

Terminó su disertación el señor Enríquez Ureña haciendo un llamamiento para que el renacimiento de los estudios de la tradición americana provoquen el florecimiento de una civilización autóctona que no signifique volver al pasado. A continuación y a instancias de varias alumnas de la Facultad, el conferenciante recitó varias poesías que fueron muy celebradas, y con tal motivo los poetas Marasso Rocca, Cortina Aravena, Ripa Alberdi y la señorita López Aranguren recitaron varias composiciones, siendo muy aplaudidos.

Reunión del consejo académico

Se reunió ayer el consejo académico de la Facultad de Humanidades y Ciencias de la Educación.

En primer término se formularon las ternas de las cátedras vacantes de lógica, gnoseología y metafísica, en la siguiente forma: de lógica, Tomás D. Casares, Juan E. Cassany y Alfredo Franceschi; de gnoseología y metafísica, Coriolano Alberini, Enrique Meochet y Alejandro Korn. El consejo votó la preferencia de las ternas en favor de los señores Franceschi y Alberini, quienes desempeñan interinamente las cátedras respectivas.

El decano doctor Levenne informó luego sobre las gestiones que había realizado en el Brasil en materia del intercambio de profesores, y anunció que próximamente vendrá a dictar un curso en La Plata el profesor de la Facultad de Filosofía y Letras de Río de Janeiro, señor Max Fleiuss.

Se aceptó la proposición del señor Jorge M. Rohd para dictar dos conferencias sobre literatura argentina en la Facultad, y por último se autorizó al decano para que, conjuntamente con el profesor Bulrich, proyecten un plan de estudios de instrucción primaria para la provincia de Mendoza, de acuerdo con el pedido que al respecto ha formulado la dirección general de escuelas de aquella provincia.

Facultad de Ciencias Físico-Matemáticas Puras y Aplicadas

Se ha resuelto que durante el corriente mes los ex alumnos aspirantes a becas de perfeccionamiento deberán inscribirse en la secretaría de esta Facultad, y expresar sus propósitos de trabajo y el lugar en que lo realizarán.

Escuela de Medicina

El horario de los trabajos prácticos del curso de zoología y parasitología de los alumnos de primer año de farmacia se ha fijado así: miércoles, de 8.30 a 10.30; jueves, de 13 a 15 y de 15 a 17, y viernes de 14 a 16.

—El examen de fisiología, física y química biológica, que debió realizarse ayer, fué postergado para el miércoles próximo a las 15.

—Mañana, a las 8, los alumnos del curso de patología deberán hacer trabajos prácticos sobre cadáveres.

—El doctor José A. Castro dará sus clases complementarias de medicina operatoria, mañana a las 13 30.

Colegio nacional

El lunes 23 y martes 24 del corriente, de 8 a 12, se recibirán en la secretaría del colegio nacional las solicitudes de exámenes regulares, condicionales y libres.

Escuela Industrial de la Nación

Los alumnos de 5.° año de mecánica y electrotécnica realizaron ayer una visita de estudio a los laboratorios del Ministerio de Marina, bajo la dirección del profesor Ponce de León.

Sociedad Médica — Próxima conferencia

El profesor doctor Víctor Widacovich dará mañana en la Sociedad Médica, a las 18 30, una conferencia sobre la espermatogénesis en los específicos, dedicada especialmente al cuerpo médico y practicantes de los hospitales.

VARIAS NOTICIAS

(De nuestra sucursal en La Plata)

EN LA PLATA

La exposición de avicultura

ADJUDICACION DE PREMIOS

Será inaugurada oficialmente hoy a las 15, la primera exposición organizada en esta ciudad por la Asociación Criadores de Aves, Conejos y Abejas de la provincia de Buenos Aires.

Los jurados terminaron ayer la tarea de adjudicación de premios y distribuyeron las recompensas en la siguiente forma:

Gran campeón hembra: gallina Plymouth Rock barata, de Agustín D. Ferraris.

Campeón de las razas americanas: gallo Plymouth barriado, de José Fino.

Campeón de las razas inglesas: gallo Orpington negro, de Agustín D. Ferraris.

Campeón de las razas mediterráneas: gallo Leghorn blanco, de Dónovan, Guenoud y Lagos.

Campeón hembra de las razas americanas, a la gallina Plymouth batarás, de Agustín D. Ferraris.

Campeón hembra de la raza inglesa, a la gallina Orpington blanco, de Agustín D. Ferraris.

Campeón hembra de la raza mediterránea (desierto).

Campeón hembra de las razas americanas, inglesas y mediterráneas, a la gallina Plymouth Rock batarás, del señor Ferraris.

Reservado de campeón de la raza americana, el gallo Plymouth Rock, de Carmelo Previtera.

Reservado de campeón de la raza inglesa, el gallo Orpington blonco, de Agustín D. Ferraris.

Reservado de campeón de la raza mediterránea, el gallo Leghorn blanco, de Dónovan, Guenoud y Lagos.

Reservado de campeón de las razas americanas, inglesas y mediterráneas, al gallo Orpington blanco, de Agustín D. Ferraris.

Reservado de campeón hembra de la raza americana, a la gallina Plymouth Rock batarás, de Luis Márquez.

Reservado de campeón hembra de la raza inglesa a la gallina Orpington negro, de Agustín D. Ferraris.

Reservado de campeón para las razas americanas, inglesas y mediterráneas, a la gallina Plymouth Rock batarás, de Luis Márquez.

Premio al mejor conjunto de 8 gallinas y 1 gallo, al plantel de Plymouth Rock batarás, de José Fino.

Premio al mejor conjunto de 4 gallinas y 1 gallo, al plantel de Plymouth Rock batarás, del señor Silombra.

Segundo premio de la misma categoría al plantel de Orpington negro, del señor A. Vasena.

Gran premio de honor al criador que obtenga mayor número de premios, a Agustín D. Ferraris.

Premio al criador que presente el mejor y más variado conjunto de aves de raza inglesa, a Agustín D. Ferraris.

Premio al mejor y más variado conjunto de aves de la raza mediterránea, a Guenoud, Dónovan y Lagos.

Palomas — Premio mensajera, al casal de palomas mensajeras de R. Lubinsky.

Premio a la mejor paloma de carne, otorgado al casal de Romanas, del señor Parassa

Premio a la mejor paloma de adorno, al casal Golondrina, de Carlos Novatti.

Conejos—Premio campeón macho, al conejo Flandes, de Agustín D. Ferraris.

Premio campeón hembra, a la coneja Flandes, de Castro Biblioni.

Los grandes premios en pavos, patos y gansos fueron declarados desiertos.

(De nuestros corresponsales, por telégrafo)

EN BAHIA BLANCA

EXPOSICION DE REPRODUCTORES

Veredictos de los jurados

Bahía Blanca, octubre 14—Los jurados designados para la XII exposición de reproductores organizada por la Sociedad Rural de esta ciudad, expedieron hoy su dictamen por el que se otorgan los siguientes premios a los productos expuestos:

Campeón Shorthorn: al toro Dos Marías Favourite 7, de la cabaña Dos Marías, en la estación López. Expositores: Cecilio López Limitada.

Reservado campeón: S. R. King, S. Brigth Star R. I., expuesto por el establecimiento San Ramón, de propiedad del señor Ramón López Lecube.

Campeón Hereford: Momo. H. P., de la cabaña El Pilar, en Felipe Solá. Expositor: Gioriakio Fernández e hijos.

Reservado campeón: Don Fernando, del establecimiento El Pilar, de los mismos expositores.

Campeón Aberdeen Angus: S. Tommy, del establecimiento La Isabel, de B. Larroudé. Expositor: Miles A. Pasman.

Reservado campeón: S. Royal Black, del mismo establecimiento.

Campeón Lincoln: Carnero expuesto por la cabaña Santa Catalina, en Tandil, del señor Fernando Errecarret.

Reservado campeón: Carnero de la estancia San Ramón, en López Lecube. Expositores: sucesión López Lecube.

Campeón Rambouillet: Cabaña San Ramón, de la misma sucesión.

Reservado campeón: Cabaña San José, en Patagones, de José A. Zabaleta.

Fueron luego acordados otros premios de diversas categorías.

La exposición no tiene la importancia de otros torneos anteriores, atribuyéndose esa circunstancia al hecho de no haberse dispuesto debidamente su organización.

PRO AUTONOMIA DE CASEROS

El acto de hoy

Caseros (San Martín), octubre 14—Los vecinos de ésta y de las villas circunvecinas han resuelto efectuar mañana una manifestación con motivo de la llegada de los diputados y senadores provinciales que asistirán al acto público que se realizará en favor de la autonomía de este pueblo.

La comisión y caracterizados vecinos harán notar a los legisladores citados la situación desventajosa en que se halla en la actualidad nuestra población y demás villas de referencia a causa de la despreocupación de las autoridades municipales de San Martín.

El acto mencionado se efectuará en el teatro Caseros, y promete alcanzar buen éxito dado el entusiasmo reinante en el vecindario.

Los legisladores serán obsequiados por la comisión provisional con un banquete que se servirá mañana a las 13 en Santos Lugares.

Asociación Bernardino Rivadavia, de Rauch—Fiesta en su beneficio

Rauch, octubre 14 — En los salones del Club Progreso de esta localidad se realizó anteanoche una interesante fiesta organizada en beneficio de la asociación Bernardino Rivadavia por la señora de Pereyra y señorita Parietti.

Los números del programa, a cargo de distinguidas niñas de nuestra sociedad, se cumplieron en todas sus partes. Sus intérpretes y la comisión organizadora fueron muy aplaudidos y felicitados.

Comentarios sobre un artículo de LA PRENSA en Las Flores

Las Flores, octubre 14 — Ha sido elogiosamente comentado el artículo de LA PRENSA de ayer titulado "El período presidencial del señor Hipólito Irigoyen".

Sociedad Popular de Educación de Lomas de Zamora—Próxima fiesta

Lomas de Zamora, octubre 14 — Con motivo de la Fiesta de las rosas, que realizará la Sociedad Popular de Educación, el 21 de octubre próximo, en su local de la calle Sáenz número 229, se ha resuelto efectuar al mismo tiempo un concurso de trabajos ejecutados con rosas naturales por particulares o casas vendedoras de flores.

Los trabajos presentados al concurso deberán ser entregados en el local de la sociedad, en Lomas, el día citado, de 17 a 18, y quedarán en beneficio de la institución organizadora, que podrá disponer de ellos o venderlos, destinando su producto al fomento de la biblioteca popular que funciona en el mismo local.

El jurado se reunirá el día del concurso, a las 18 y procederá a llenar inmediatamente su cometido. Los trabajos, estén o no premiados, se exhibirán al público, de 20 a 22. Los premios obtenidos por particulares se harán conocer al día siguiente, y los de casas comerciales el mismo día; estos premios podrán retirarse del 15 al 30 de noviembre.

Los expositores están invitados a concurrir a la Fiesta de las rosas que da motivo al concurso.

Fiestas populares en Vagues—Entusiasmo público

Vagues (San Antonio de Areco), octubre 14 — Con buen éxito se han realizado las fiestas populares organizadas por una comisión especial de vecinos.

Los distintos números del programa que se había preparado se cumplieron en todas sus partes y fueron presenciados por enorme cantidad de público.

El partido de "football" amistoso, entre los clubs Independiente y Zelaya, terminó con un tanto para cada uno de los bandos.

Por la noche se realizó un baile, al que asistieron muchas familias de la localidad y que se prolongó hasta las primeras horas del día siguiente.

Inauguración de una sucursal bancaria en Pergamino — Nueva postergación.

Pergamino, octubre 14 — Ha sido nuevamente postergada la inauguración de la sucursal del Banco Hipotecario Nacional, que debía realizarse mañana.

La fecha será fijada por el gobernador, señor Cantilo, quien desea asistir al acto.

El proyecto sobre la creación de un partido en la segunda sección electoral.

Garín (Pilar), octubre 14 — Ha causado buena impresión en el vecindario local el proyecto presentado por el diputado provincial Juan P. Asborno, a la cámara de que forma parte, sobre creación de un nuevo partido que tendría por cabecera a Escobar y estaría comprendido en la 2a. sección electoral.

La creación de ese partido reportaría grandes beneficios a este pueblo, que también figura en la división proyectada, pues en la actualidad los vecinos locales tienen que vencer múltiples inconvenientes para trasladarse a Pilar, que es la actual cabeza de partido, por hallarse muy distante y no así con Escobar, que sería la localidad que quedaría como pueblo principal.

Notas teatrales

Las Flores, octubre 14 — La compañía de dramas Pepe Franco representó anteanoche en el teatro Español, de esta localidad, la obra titulada "Isabel la Católica" o "El descubrimiento de América". El numeroso público que asistió a esa función aplaudió calurosamente a los intérpretes de la obra citada.

Chacabuco, octubre 14 — En el teatro Español de esta localidad hará su estreno el martes próximo la compañía argentina de dramas, comedias y sainetes, "Ciudad de Buenos Aires", bajo la dirección del primer actor Félix Blanco.

MOVIMIENTO POLITICO

(De nuestra sucursal en La Plata)

PARTIDO SOCIALISTA

VI CONGRESO ORDINARIO

SOBRE EL INTENDENTE ELECTIVO

EXTENSO DEBATE

Clausura de las deliberaciones

Bajo la presidencia del doctor Antonio de Tomaso y con la asistencia de 44 delegados continuó ayer a las 9.40, sus deliberaciones, en el salón de la sociedad Unione Operai Italiani, de La Plata, el VI Congreso ordinario del partido Socialista.

Abierto el acto, el delegado Orler, miembro informante de la comisión de escrutinio, dió cuenta del resultado de la votación realizada el día anterior para la designación de la nueva junta ejecutiva y comisión revisora de cuentas.

Como de acuerdo con el escrutinio, no resultaban electos más que 6 miembros titulares y 2 suplentes, después de un breve debate se resolvió integrar las listas con los candidatos que hubiesen obtenido mayor número de votos, después de aquellos.

La lista que resultó así consagrada la forman los siguientes delegados:

Titulares. Humberto Barraza, Jerónimo della Latta, Agustín Arrieta, José P. Baliño, Gregorio Beschinsky, Mario Sciocco, y Arturo Vera; suplentes, José Palmeiro, José R. Paoulucci, César A. Cichero, Julio J. Loyarte, Miguel Pizza, José Constanza y José Rozas. Comisión de cuentas: Aldebrando Brunatti, Eugenio Becerra, y Licerio Lahitou.

En seguida el congreso entró a discutir las proposiciones presentadas por los centros y delegados.

De acuerdo con lo resuelto en la sesión anterior y en vista de la importancia de la proposición del delegado Vela, sobre el proyecto de intendente municipal electivo, informó en nombre de la comisión tercera, el miembro de la misma señor Troiano, quien dió las razones por las cuales la comisión aconsejaba "que los intendentes municipales, fuesen elegidos por los concejos deliberantes, encomendando al grupo de legisladores la reforma de la ley orgánica municipal para impedir las acefalías".

El delegado Adolfo Dickman, dijo con respecto a ese punto, que la actitud de los legisladores socialistas de la provincia al propiciar la sanción del proyecto sobre intendente electivo había estado de perfecto acuerdo con lo resuelto por el partido en el orden nacional, puesto que se había presentado a un congreso socialista un proyecto análogo. Luego hizo un estudio de las leyes electorales en vigor, las que, dijo, eran de un interés relativo y circunstancial. Agregó que por el sistema actual de elecciones, en muchas localidades podía surgir un intendente municipal socialista, como ocurrió en Avellaneda.

Después de otras consideraciones y de hacer presente que, a su juicio, elegir el intendente en forma directa era un error, pidió que la comisión retirara su despacho, sin que esto significara restarle importancia al concepto expresado en el mismo.

Los delegados Vela y Troiano se manifestaron partidarios del mantenimiento del despacho de la comisión y el delegado Arrieta expresó que no debía aparecer el congreso desautorizando la gestión del grupo legislativo, respecto del proyecto sobre intendente electivo. Más adelante agregó que las razones que había tenido el grupo socialista de diputados habían sido de orden puramente circunstancial, pues no era otro su propósito que el de poner fin a los frecuentes conflictos suscitados en el seno de los concejos deliberantes con motivo de la designación de intendentes.

Dijo el señor Arrieta que los diputados socialistas no estaban enamorados de su proyecto y que no tenían el propósito de insistir en su sanción, salvo el caso de que el gobernador Cantilo se inclinase a tolerar las acefalías, como había ocurrido durante la administración pasada. Terminó significando el señor Arrieta que consideraba la elección del intendente, tal como está dispuesta en la actual ley orgánica municipal, mucho más conveniente que la elección directa del mismo.

Después de breves palabras del delegado Perrone, quien apoyó el despacho de la comisión, el doctor de Tomaso, que había dejado un momento antes la presidencia, la que era desempeñada en ese momento por el señor Pascarelli, dijo que consideraba ese asunto de la elección directa del intendente municipal, como de la mayor importancia. Dijo que hallaba conveniente fuera ese asunto resuelto por el congreso nacional del partido, ya que el congreso actual era tan sólo una fracción—aunque importante—de la agrupación, puesto que era una cuestión que tendía a fijar orientaciones que podían afectar a aquella.

Más adelante se refirió a la bondad de la representación proporcional, la que, a su juicio, era la preconizada por el partido Socialista, sin que ella fuera su propia doctrina, dejando constancia de un hecho que consideraba sumamente interesante y que había tenido por escenario a Bélgica, donde los clericales enemigos de ese sistema se declararon partidarios de esa forma de representación, con objeto de evitar el avance de las minorías.

Dijo después que la electividad del intendente estaba en contradicción con la doctrina de la representación proporcional, la que no siempre podía ser aplicada. Agregó, luego, que el congreso nacional del partido no podía sancionar un proyecto estableciendo la elección directa del intendente, puesto que al candidato socialista, en la práctica, se opondrían candidaturas de personas que con su figuración social lograrían el máximo de sufragios, aun cuando el candidato socialista reuniese condiciones superiores.

Luego, de otras consideraciones, terminó su exposición, solicitando de los delegados votasen la proposición de la comisión, con un agregado que propondría el delegado, señor Baliño.

Por su parte, el señor Baliño en seguida de aclarar algunos conceptos vertidos en el debate, presentó una proposición por la que se declaraba que el congreso "resolvía aprobar la gestión del grupo legislativo en el asunto del intendente electivo y exponer su deseo de que no se reforme esa parte de la ley orgánica municipal, llevándose su consideración al próximo congreso nacional del partido".

Acto seguido el deleg

DEPORTES

CARRERAS DE CABALLOS

HIPODROMO ARGENTINO

LA REUNION DE ESTA TARDE

"Gran Premio Nacional"

La reunión de carreras que se realizará esta tarde en el Hipódromo Argentino, en su doble carácter de fiesta hípico-social ha de alcanzar, sin duda, proporciones altamente significativas. El Hipódromo de nuestra primera institución de carreras será hoy, como en años anteriores, el punto de reunión de la más calificada sociedad porteña, lo que, unido a la concurrencia de los poderes públicos nacionales, de las embajadas especiales que se encuentran en el país y de los diplomáticos extranjeros, dará particular brillo y lucimiento a la fiesta.

El Presidente de la República, doctor Marcelo T. de Alvear, concurrirá al hipódromo acompañado por varios de sus ministros, según lo hemos anunciado anteriormente.

El "Gran Premio Nacional" será disputado por siete de los nueve competidores inscriptos, pues, según se ha anunciado, Mahemet Ali y Místico no serán presentados. Indiscutiblemente, Rico, el invicto hijo de Ploscero y Regiona, vencedor en la "Polla de Potrillos" y en el "Jockey Club", se destaca, como el más probable ganador y será el preferido por la opinión de los aficionados. Entre los restantes, Gaudoumint, Black Beauty y Le Rappel, son los más indicados para oponer una seria resistencia al favorito.

Las demás pruebas que figuran en el programa han reunido buen número de competidores, por lo que puede esperarse que el desarrollo de las mismas ofrezca alternativas interesantes.

La primera carrera se largará a las 13.16.

INSCRIPCIONES

Para la reunión de carreras que se realizará en el Hipódromo Argentino el domingo próximo, se hicieron ayer las siguientes inscripciones:

Premio "Bis", 1600 metros — Ladrillazo, Radamanto, Onlymine, Tuti, Espartizal, Montaraz, El Cachorro, El Condenado, Petit Chert, Palomita, Nalcó, Miselton, Best Flyer, Palmerstown.

Premio "Escorpión", 1200 metros — Ragazza, Patriote, Nueva Flor, Cracera, Happy Fanny, Cieofé, Torche, Es Monona, Jill, Estigia, Campanita, La Salvadora, La Conquete, Tres Belle, Julio, Doña Berenguela, Pipper Bdu, Rosace.

Premio "Tapial", 1800 metros — Bvng Boy, Fonti, Rameil, Judas, Pandurifio, Or Fin, Don Padilla, Proel, Luis XV, Juez de Alzada, Para Hoy, Quichua, Dragador, Remero, Entrevero XII, Navegante, Solferino, Idolo, Teniente Candelaria, Royal Heart, Trayón, Atajo, Nunca Más, Callejero, Gonghome, Apogeo.

Premio "Narcótico", 1600 metros — Just Love, La Dicha, Flura, Nitrería, Gualda, Doña Cucha, Dandovida, Grace Darling, Nebulosa XII, Armel, Sidonia, Afiapa.

Premio "Live", 1600 metros — En Marcha, Don't, Albéniz, Colastiné, Paso Doble, Bembo, Dabiniocca Fred, Sylves, Hijo Mío, Tacú, Brown, Cervo.

Premio "Buen Ojo", 2500 metros — Sorgo, Guilbert, Musulmán, Point du Jour, Luminar, Suri, Charge, Diógenes, Royal Admiral, Poderosa, Ambassador, Su Señoría, Raffetto.

PREMIOS "EDUARDO CASEY" Y "AYACUCHO"

Los premios clásicos "Eduardo Casey" y "Ayacucho" que se disputarán el domingo próximo en el hipódromo de Palermo, se ratificó ayer la inscripción de los siguientes competidores:

Premio "Eduardo Casey", 2 200 metros — Ontal, Tivolvetar, Brincador, Luis XV, Atanceño, Hippodrome.

Premio "Ayacucho", 2 800 metros—Gin Fiaz, Aldeano, Fred, Alpes, Caid, Citoyen, Rumor.

VARIAS NOTICIAS

La Asociación de Cronistas y Reporters del Turf obsequiará con un almuerzo, que se servirá hoy en el hipódromo de Palermo, a la delegación de cronistas uruguayos, integrada por los señores Carlos Fernando, Víctor de la Sovera y Ricardo Giuffra. Dicha delegación ha venido con motivo de correrse hoy el "Gran Premio Nacional".

—En el "tattersall" del Hipódromo Argentino prosiguió ayer la venta de productos de carrera, con los siguientes resultados:

Haras Las Ortigas: Moharaé (Diamond Jubilee y Melilla), al stud Gran Muñeca en 11.000 pesos; Rompegalas (Diamond Jubilee y Rydall Fell) a Naciano Moreno en 4 000; Requiebro (Diamond Jubilee y Rebelle), al Jockey Club Santafecino, en 2 200; Lamenter (Diamond Jubilee y Las Ortigas), al stud Palermo, en 7 700; Mala Entrada (Diamond Jubilee y Musca Muerta), al stud Las Armas, en 13.000; Will Wind (Diamond Jubilee y Wedge), a Martín Duro, en 5 700; Rodilla (Diamond Jubilee y Raferugh) al stud El Potrillo, en 12.000; Rompicapo (Baratiere y Ronguisa), al Jockey Club Santafecino, en 1.700, Malpensado (Baratiere y Maldición), al stud La Primavera, en 5 200; Lizarillo (Baratiere y Lady Ortga), a Nacano Moreno, en 6.700, Barefoot (Baratiere y Brisiet), a stud San Justo, en 3 700; Nonesuch (Baratiere y Nobedi) al señor Arcona (para Chile), en 1 700, Alonjoli (Baratiere y Alberta), al Jockey Club de Gualeguay en 1 700 Esforzu (Baratiere y Speranza) a Martín Duro en 7 000; Bisker (Willoyx y Blue Time), al stud Hampton, en 3 500; Bella Bella (Diamond Jubilee y Perfect Trial), al stud Iceache en 25.000; Diamond (Diamond Jubilee y Estrellita) a A. Pérez en 1.700, Rosita (Diamond Jubilee y Rose Vance) a Bernabé Tejo en 4 000; Endiablada (Diamond Jubilee y Escama), al stud Peñarol, en 6.500, Flor de Te (Diamond Jubilee y Miss Stronger), a A. Navarro, en 4.000; Encelada (Diamond Jubilee y Ronde de Nuit), a R Pérez en 2 000; Castellana (Diamond Jubilee y Caramba) al stud San Simón, en 6.000; Royal Love (Diamond Jubilee y Rosaline), al stud San Mateo en 4 000 Mc Bride (Diamond Jubilee y Malud) al Jockey Club de Córdoba, en 1.600; Buena Suerte (Baratiere y Bitter Crag), al señor Arcona, en 1 700; Mentirosa (Baratiere y Memoir), al señor Arcona, en 2 000 Majadera (Baratiere y Minuit), al stud La Mostaza, en 2.500; Dinazarda (Baratiere y Dalmacia), al Jockey Club de Córdoba, en 2.700; Santa María (Baratiere y Sibila), al stud Los Juncos, en 12.000; Evangelina (Baratiere y Evasiva), al Jockey Club de Córdoba, en 1.400; Night Vision (Polyhonie y Night Shadow), al Jockey Club Santafecino, en 1.200.

Haras "San Jacinto": Batuvai (Val d'Or y Batuta), al stud San Simón (Rosario), en 2.200; Ronden (Pippermint y Viena), a J. Casella, en 3.200; Grispa (Papanatas y Grisilina), a Segundo Peña, en 6.200; Papadilla (Papanatas y L. Pool), al stud S. A. U. en 5.500; Bandeval (Val d'Or y Banderilla), a Edmundo Frazer, en 6.000; Polifi (Pippermint y Politesse), a José Peña, en 5.000, Despreciado (Pippermint y Zapa), al stud S. A. U., en 2.500; Cachetazo (The Whirlpool y La Gámez), a Naciano Moreno, en 5.700; Sodapool (The Whirlpool y Soda Water), al Jockey Club de Córdoba, en 1.500; Chicianero (The Whirlpool y Peperfox), al stud Pirámide, en 2.000, Garlochi (Pippermint y Alhucema, al Jockey Club Santafecino, en 1.200; Arauhar (Sunbar y Arsucania), al stud Florida (Rosario), en 1.700; Royalval (Val d'Or y R. Witch), a Francisco Tellería, en 4 200; Valdimia (Val d'Or y Eximia), a Juan Valla, en 3.700.

MUERTE DEL CABALLO QUO VADIS? — Mientras Quo Vadis? era ejercitado ayer en la distancia de 2 500 metros, al finalizar el ejercicio sufrió la fractura del miembro posterior derecho siendo necesario sacrificarlo momentos después.

El hijo de Moreno se había destacado como uno de los mejores caballos de fondo de su generación.

HIPODROMO DE LA PLATA

Esta tarde se realizará en el hipódromo de La Plata la reunión habitual de carreras.

Son probables competidores y montas para esta reunión los siguientes:

1a. carrera 1 500 metros— Colmo 56 kilos, J J Dolan: Rapier 56, A Falcetti, El Portugués 56, A. Laurla: Relmo 56, A. Martínez; Badajoz 56, X. X.: Morning Post 56, S. Guastavino; Igote 56, J. F. Goyeneche, Ugartito 56, J J. Barbieri, Peringundia 56, X X, Estusiasmo 56, J Ger. Odilo II 56, B. Perna, Bib Bug 56, P. Orcajada, Sivergulenza 54, A Croce, Old Girl 54, X X Amapola 54 X X

2a. carrera, 1.300 metros - Mascarilla 55 kilos, S Guastavino; No es Verdad 55, M. Vignatti; Difteria 55, E Mutio Aguerrida 56, J. J. Dolan, Radoene 55, X. X., Trupasonda 55, X. X., Madrina 55, A. Croce, La Langosta 55, A Falcetti, Keepsake 55, E Canessa; Peggie 55, J. J. Barbieri; Estanciera 55, O. González; Prospectiva 55, G Leiva

3a. carrera, 1 200 metros Aladino 57 kilos, J. J. Dolan: Nulda lo 55 F Orcajada; Palizo 56, X. X.; Matacebo 57, E. Díaz, Ancaflo 55, P Cuchinelli, Chispazo 55, J B Cabrera, Lanza 57, M. Vignatti; Tarik 56, S. Guastavino

4a. carrera, 1 400 metros—El Corral 58 kilos E. Canessa, Sodabar 58 X X, Un Tanto 56, F. Rossotti, Imperiale 54, J J Dolan Obús 54, V Palmieri, Ben 54, P. Cuchinelli, Gúrole 52, A. Laurla; Nenia 52, X. X., Cuquita 52, D. Nevas; Matalobos 52, E. Villarreal; General Levalle 52, J Ger

5a. carrera 1 200 metros—Emecal 58 kilos, A. Falcetti, Escalafón 54, V Palmieri, Cordiale 53 E Ordana Sorolla 48, J F Goyeneche; Candelero 48, X. X., Matalight 43, X X, Susio 47, E Villarreal, Don Domingo 46, V Spizzirro, Sodabar 46, P. Martín.

6a carrera, 1 200 metros Solsen 58 kilos, E. Villarreal; Chanllao 56, P Cuchinelli; Pericón 52, A Martínez; Meltoval 52, E Díaz Veguero 52, A F Adoué, Toro 52 B Raymundo Tarik 52, X. X; Cuore 52, X X La Rana 50, X X; Gracia Plena 50 A Croce Dear Me 50, V Palmieri; Cupla 50, D Nievas.

7a. carrera 2 000 metros Nut Cracker 58 kilos, N F Ibarra, Chirubicha 57 P. Cuchinelli; Ipso Facto 55 O González; Porvenir 55, S Guastavino; Motín 51, V Spizzirro; Kafukir 50, X X.; Little Dolly 48, P Martínez Naranjada 48 A Croce; Legendario 48, X. X.; Florida 48 dudosa; Matacán 47, X. X., Paris Sport 42, X. X.

HIPODROMO DE SAN MARTIN

Hoy se realizará una reunión nacional de carreras en el hipódromo de San Martín, para la cual se ha preparado un programa que cuenta con abundantes inscripciones.

La primera carrera se largará a las 9.

HIPODROMO DE TEMPERLEY

La reunión de carreras que se efectuará hoy por la mañana en el hipódromo de Temperley promete resultar interesante.

La primera carrera se disputará a las 9.30, y de la estación Constitución saldrán trenes con breves intervalos, desde las 8 hasta las 8.55.

BASKET BALL

FEDERACION ARGENTINA DE BASKET BALL

PARTIDOS PARA HOY

Bajo el patrocinio de esta federación se jugarán hoy los siguientes partidos de basket ball correspondientes al campeonato nacional:

Primera división: Club Universitario contra Hindú Club, en Corrientes 327 a las 10; juez C. M. Nogueti.

Olimpa Basket Ball Club contra Club A. Portefio, en Vicente López a las 10.20 juez A. Aubes.

Segunda división: Olimpa Basket Ball Club contra Club Empleados de Seguros en Vicente López, a las 9.20, juez, J González

Tercera división: Hindú Club contra Olimpa Basket Ball Club "B" (semifinal), en Progreso 1760, a las 9.30, juez, A. L Fernández

TIRO AL BLANCO

SOCIEDAD TIRO FEDERAL EDUARDO MUNILLA

La comisión directiva de la sociedad Tiro federal general Eduardo Munilla, Chaco, ha resuelto efectuar hoy y el próximo corriente un concurso de tiro al blanco con fusil máuser argentino.

En todas las categorías de tiro se otorgarán importantes premios a los vencedores.

CAMPEONATO SUDAMERICANO DE LAWN TENNIS

ALFREDO VILLEGAS Y ARTURO HORTAL VENCEN A LUIS TORRALVA Y HERBERT MULLER

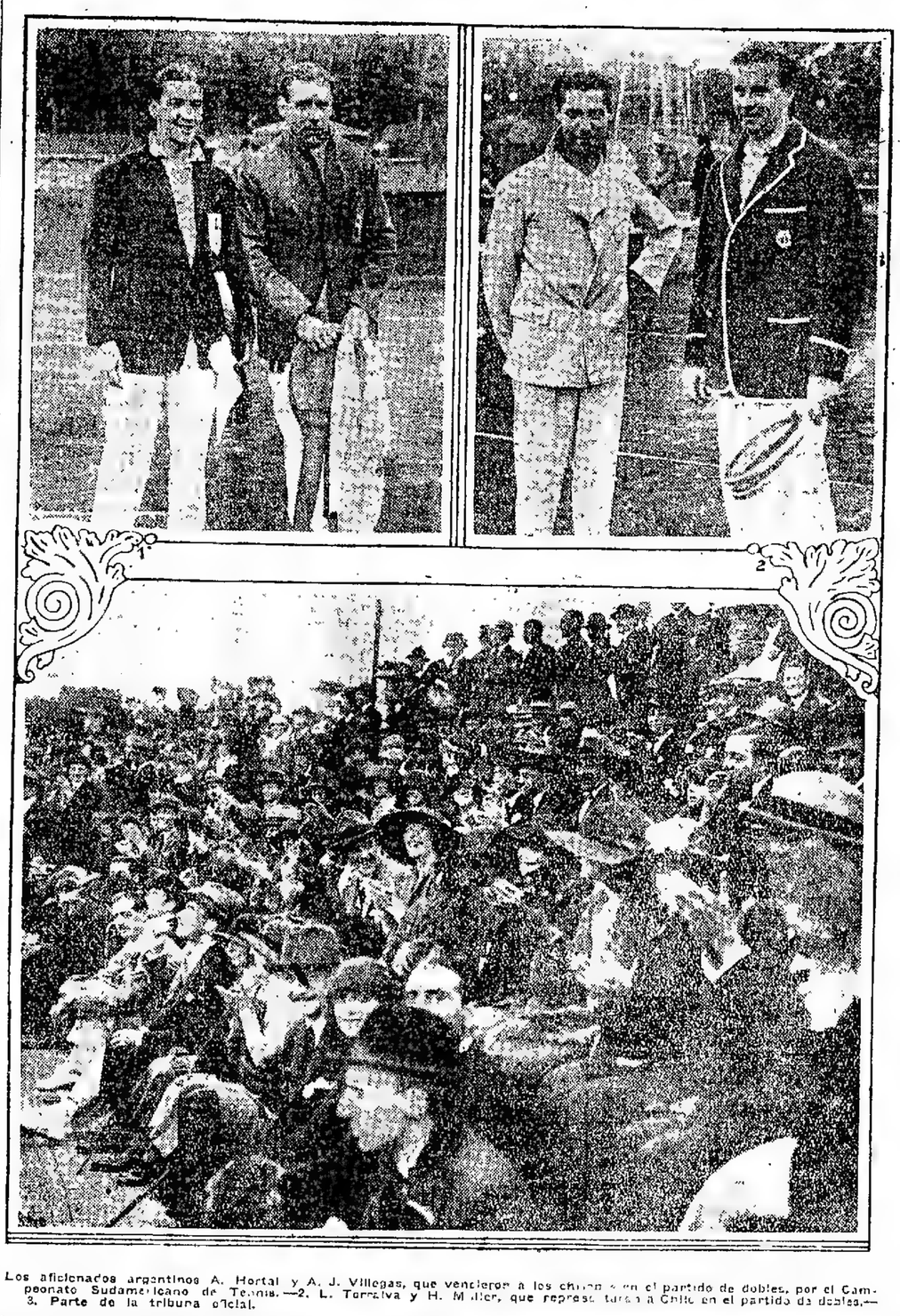

1. Los aficionados argentinos A. Hortal y A. J. Villegas, que vencieron a los chilenos en el partido de dobles, por el Campeonato Sudamericano de Tennis.—2. L. Torralva y H. Muller, que representaron a Chile en el partido de dobles.—3. Parte de la tribuna oficial.

Si los partidos disputados el viernes último entre los representantes argentinos contra los chilenos, fueron de gran des emociones, el encuentro que acaba de ser jugado ayer entre la pareja argentina formada por Alfredo Y Villegas y Arturo Hortal contra la chilena integrada por H Muller y Luis Torralva logró en todo el desarrollo del mismo entusiasmar a la concurrencia en tal forma que los aplausos con que cada uno de los tantos disputados era recibido duraban largo rato.

Mucho antes de la hora anunciada para el comienzo de partido, grupos numerosos de la concurrencia, en donde predominaba gran cantidad de jugadores que se disputaron el campeonato de Buenos Aires, La Tennis Club donde este se realizaría (tratando de conseguir buena ubicación para seguir cómodamente las peripecias del partido) pues es sabido que cuando muchos antes de comenzar el encuentro ya no hay cancha libre, pocos son los que logran ver bien los distintos golpes que se ejecutan en la cancha.

Cuando los jugadores argentinos hicieron su aparición en el court, la barra al reconocerlos, los victoreó largamente, mientras los chilenos eran recibidos con aplausos.

Los jugadores se hallaban ubicados en sus respectivos puestos, cuando el referee, con el pedido de silencio de rigor, hizo jugar al primer "game" con el sol en contra Inaugurando el

PRIMER "SET"

Con el saque de Villegas este ganó rápidamente los primeros puntos, adelantándose cuarenta a quince; pero en los siguientes "games" Muller y Torralva consiguieron obtener el primer "game".

En el segundo y tercero, los puntos estuvieron algo insegures pero luego los dos "games" por cuarenta a quince en favor de los argentinos, quienes ganaron el primer "game" los tantos fueron más disputados, llegando hasta cuarenta por la pareja chilena, pero al final, Villegas y Hortal obtuvieron el "game" a favor de la pareja argentina en este momento pues contaba con un solo "game" a su favor contra cuatro de sus contrincantes, y un "set" contra dos, y, como si esto no bastara, no bien comenzado el sexto "game", perdieron tres tantos, ganando solamente uno, estando en consecuencia colocados en quince a cuarenta; grande era la emoción que embargaba el ánimo de los espectadores en ese instante, siendo muy pocos los que confiaban en una reacción de los aficionados argentinos, quienes daban casi por perdido el partido, pues la situación no podía ser más crítica. Pero la pareja argentina, dando pruebas de un gran corazón para la lucha, consiguió dos tantos, igualando en cuarenta, para obtener en definitiva el "game". Puede decirse que la obtención de este "game" decidió el partido en favor de los jugadores argentinos, quienes estimulados por él, reaccionaron en tal forma, que dominaron el juego, ganando dos "games" más e igualando posiciones en cuatro.

El entusiasmo del público y los aplausos con que fué premiado el brillante esfuerzo de la pareja argentina fueron indescriptibles y animados por ello, los argentinos se adjudicaron los dos últimos "games" y con ello el "set", por 6 a 4

QUINTO "SET"

Contando ambas parejas con dos "sets" a su favor, se inició la disputa del quinto y último.

Dada la brillante actuación de los jugadores argentinos en los últimos games" se esperaba que éstos dominarían desde la iniciación de este "set", pero no aconteció así sino que, por el contrario, la pareja chilena ganó los dos primeros "games" con relativa facilidad pero el tercero, que fué muy disputado se lo adjudicó la pareja argentina, después de haber ganado varias veces en cuarenta, y el cuarto lo obtuvieron con bastante facilidad por cuarenta a quince, con lo que quedaban en igualdad de condiciones con dos "games" a favor de cada pareja.

De este momento los aficionados argentinos se creyeron con una seguridad de que no habían dado muestras en a [illegible] de los otros "sets" en a [illegible] creían también en las [illegible] que eran devastadoras. En esta forma [illegible] los tres juegos restantes [illegible] ganando el "set", por 6 a 2 y el "match" por tres sets a [illegible]

[illegible] de ambos premió el [illegible] los aficionados argentinos, quienes daban rienda suelta a la alegría rebosante que [illegible] momento a la altura de su [illegible]

SEGUNDO "SET"

Fué por esto que la [illegible] del segundo "set" en el que [illegible] demostraron una franca [illegible] ganado los dos primeros "games" [illegible] que sus adversarios consiguieran [illegible] tanto, los vencedores con grandes [illegible] por los jugadores chilenos, [illegible] sobre la ganando Villegas [illegible] quinto y sexto "games" después de [illegible] cuarenta.

La pareja chilena volvió [illegible] a ganar el primero, el [illegible] "game" siguiente, pero [illegible] ganó el otro "game" [illegible] favor la igualdad con [illegible] ganar cómodamente [illegible] tantos que en [illegible] por 6 a 4.

En esta forma [illegible] ganar el primer [illegible] adjudicándose [illegible] el "game" siguiente, a pesar [illegible] tenaces intentos [illegible] los chilenos, quienes [illegible] que a favor de los [illegible] los aficionados [illegible] los argentinos, [illegible] nuevamente en [illegible]

La obtención de este [illegible] dió nuevos ánimos a los jugadores argentinos, que adjudicaron [illegible] los últimos "games", sin permitir a [illegible]

TERCER "SET"

Contando las dos parejas con un "set" a su favor, se inició la disputa del tercero, [illegible] de Miguel ganado [illegible] el primer "game" por [illegible] siguiente [illegible] a favor de Villegas y Hortal [illegible] ganar la [illegible] a favor [illegible] ganar [illegible] [illegible] [illegible]

NUESTROS FOLLETINES

Notas forenses, página 11.
El refugio, página 22.

riodo, Molinari aprovechó un débil rechazo de Ibáñez frente a la valla salteña para anotar el cuarto tanto para su cuadro.

Sin otra incidencia digna de mención, terminó el partido con el triunfo de Santa Fé por cuatro tantos contra cero.

El juez M. Mussi, actuó correctamente.

MENDOZA CONTRA SANTIAGO DEL ESTERO

VENCEDOR MENDOZA POR CINCO TANTOS CONTRA TRES

Una vez terminado el partido de Santa Fé y Salta, y al llamamiento del juez, R. Sosa, hicieron su aparición los cuadros de Mendoza y Santiago del Estero, que estaban así constituídos:

Mendoza: F. Robledo; E. González y A. Mazzone; J. Borsalino, J. Avila y M. Irizarri; V. Torres, J. González, J. Deiba, A. Andía y V. González.

Santiago del Estero: F. Olivera; E. Amerí y P. Salvaderra; M. López, V. Gutiérrez y R. Santillán; F. Pogonza, G. Gerez, L. Bertucci, J. Díaz y S. Luna.

Ganador del sorteo de práctica el capitán del cuadro mendocino, correspondió a los santiagueños iniciar el juego, y la primera tentativa no tuvo mayor éxito.

Durante el primer período el cuadro santiagueño se anotó un tanto a su favor por intermedio de Bertucci, a los 35 minutos, y a los 42 el de mendocinos igualó las posiciones por intermedio de Avila.

En el segundo período, al minuto de iniciado el juego, los mendocinos acreditaron el segundo tanto, señalado por J. González, a raíz de un buen esfuerzo individual.

El mismo cuadro obtuvo tres nuevos tantos, por intermedio de J. González (2) y E. González, a los 7, 15 y 23 minutos, respectivamente.

Cinco minutos antes del tiempo reglamentario de juego, los santiagueños señalaron los dos últimos tantos que registra el "score" a su favor, por intermedio de Bertucci y Luna, a los 40 y 43 minutos.

Terminó el partido con el resultado antedicho.

TUCUMAN CONTRA CORRIENTES

VENCEDOR TUCUMAN POR DOS TANTOS CONTRA UNO

Terminado el partido entre cordobeses y chaqueños, se presentaron en la cancha los equipos representativos de Tucumán y Corrientes.

La lucha entre estos dos equipos fué relativamente interesante, pues hasta los 20 minutos del primer período el juego fué repartido; pero a partir de ese instante, en que los correntinos perdieron el concurso de Zelada, quien se retiró de la cancha resentido de dolencias anteriores, los tucumanos se situaron en el ataque y obtuvieron 2 tantos señalados por Peralta.

En el segundo período integró el cuadro correntino, en reemplazo de Zelada, el jugador Quílico, y el juego se desarrolló dentro de un marcado equilibrio de fuerzas.

Los ataques de los tucumanos, efectuados a base de jugadas rápidas, pusieron en constante peligro la valla defendida por Dalurzo, quien logró lucirse al rechazar tres difíciles ejecutados por los ágiles contrarios.

Los ataques correntinos, por el contrario, fueron lentos, pero el tesón de sus delanteros dió motivo a que se produjeran situaciones apremiantes para la valla tucumana.

A los 10 minutos de este período Herrera dirigió un potente tiro cruzado que Dalurzo rechazó, ocasionando un "corner" y el que no tuvo consecuencias.

Cinco minutos más tarde, un centro de Nalda dió oportunidad a Vargas para dirigir un tiro desde cerca; después de pegar en el poste de la valla tucumana la pelota salió fuera de la cancha.

En un ataque correntino, a los 21 minutos, Tártalo incurrió en "hands" dentro de su área penal, y concedido el correspondiente "penalty" por el juez, Vargas se encargó de dirigirlo, anotando el primero y único tanto a favor de Correntes.

A partir de este instante la lucha adquirió mayor movilidad debido al empeño de los equipos para modificar las posiciones en el "score", y cuatro minutos después, un ataque de los delanteros correntinos no les reportó el tanto de empate por mala suerte, ya que la pelota, impulsada por Manchiamello, pegó en el poste derecho del arco defendido por Racedo, y volvió a la cancha, siendo alejada por Guissoni.

Sin incidencias dignas de mayor mención terminó la lucha, con el siguiente resultado: tucumanos 2 tantos, correntinos 1 tanto.

Actuó correctamente el juez F. de León.

LEWDEN, CAMPEON DE SALTO

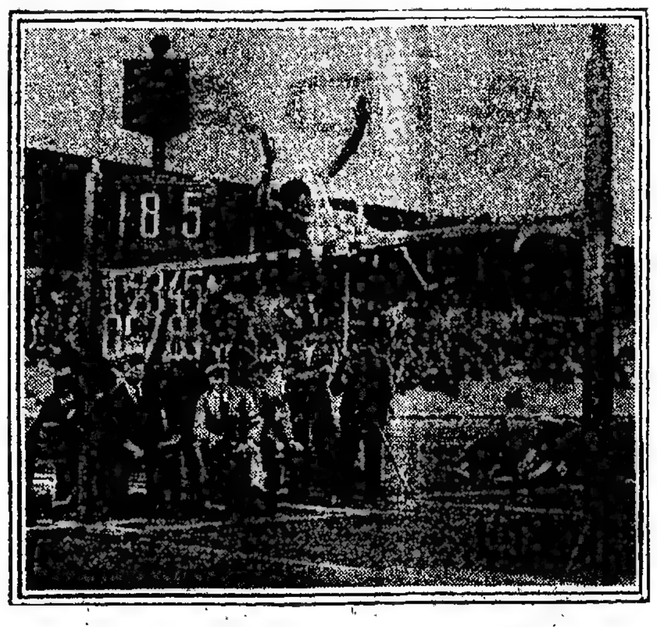

Lewden, saltando 1 metro 85, en Estocolmo (1921)

Pierre Lewden, considerado hoy como el mejor saltarín de Europa, es oriundo de Libourne, cerca de Burdeos, y sólo cuenta en la actualidad 21 años de edad.

Campeón de Francia desde 1919, logró ocupar ese año el segundo puesto en los concursos interaliados del "Stade Pershing", saltando 1 metro 785 (Larsen, el ganador, saltó 1 metro 805). En las olimpíadas de Amberes (1920) estuvo poco afortunado por encontrarse indispuesto, pero en el torneo de "Colombes", llamado de "Francia-Suecia-América", alcanzó el tercer puesto, con 1 metro 850, detrás del norteamericano Landen —campeón olímpico—(1 metro 895) y del sueco Eyklund (1 metro 890).

En 1921, consigue batir en Auxerre el "record" de Francia, con un salto de 1 metro 89—el anterior pertenecía a Geo André (1 metro 885) desde 1908—y hace pocas semanas ganó el campeonato de Inglaterra, superando su propio "record" con un salto de 1 metro 905. No está demás recordar que, durante sus últimos ejercicios de adiestramiento, ha llegado a saltar 1 metro 935. De seguir progresando como hasta ahora, no hay duda que será uno de los serios candidatos al campeonato internacional, en las próximas olimpíadas de 1924.

Lewden pesa 60 kilos y mide 1 metro 875, saltando, por consiguiente, 25 centímetros más que su propia estatura, proporción muy rara vez alcanzada en este género de ejercicios. Su estilo es impecable y ha hecho escuela ya en Francia. Entre sus adeptos pueden citarse a Guilleux, que salta habitualmente entre 1 metro 80 y 1 metro 85, a Zwalen Dupire, Petit y Wild, todos los cuales han superado este año 1 metro 75. Tal es el estímulo que el buen ejemplo provoca.

Los equipos estuvieron así representados:

Corrientes: O. Dalurzo; F. Salom y V. Díaz; A. Vargas, J. Domínguez y J. Salom; F. Nalda, T. Rodríguez, G. Manchiamello, A. Blanco y A. Zelada.

Tucumán: M. Racedo; F. Guissoni y P. Alberti; P. Tártalo, R. Carino y F. García, J. Bodlea, D. Peralta, L. Germano, C. Rosales y M. Herrera.

HOY SE JUGARA EL PARTIDO FINAL

En la cancha del Club de Gimnasia y Esgrima, situada en Palermo, se jugará hoy, a las 15.15, el partido final por el campeonato argentino por la obtención de la copa donada por el Presidente de la Nación, entre los equipos de la capital federal y Córdoba, clasificados vencedores en sus respectivas secciones.

Los cuadros se presentarán integrados por los siguientes jugadores:

Córdoba: Roussett; Dalves y Rossetti; Labihan, Falco y Lutri; Prax, Fernández, Pierl, Romero y Pimentel.

Capital federal: López; Badino y Recanatini; Matozzi, García y Célico; Carricaburu, Acosta, Caldas, Duarte y Pardal.

Dirigirá el encuentro el juez Julio Cúneo.

Con anterioridad a este partido se jugará otro en carácter amistoso entre los equipos representativos de La Rioja y de la Liga del Oeste, de Junín.

PELOTA

CLUB ARGENTINO

Hoy, a las 13, continuará disputándose en la cancha del Club Argentino, Córdoba 1145, el campeonato interclubs de pelota, por el premio donado por la comisión directiva del mismo.

Jugarán primeramente las parejas de los clubs de Gimnasia y Esgrima y Belgrano, formadas respectivamente por los aficionados A. Ríos y L. R. Santamarina, doctor Mario Fuschini y Saúl Salgado.

Terminada este partido se medirán los representantes del Club Argentino, doctores Urbano A. Fernández y Roberto Ezcurra, contra los del Club de Pelota y Esgrima, señores H. Onagoity y G. Ezcurra.

La realización de estos encuentros dará motivo a una interesante reunión deportiva y social, existiendo entre los aficionados una gran expectativa, en especial por el último de los que se disputarán, por reunir a cuatro de nuestros mejores jugadores a pelota.

La comisión directiva del Club Argentino ha resuelto hacer disputar los partidos correspondientes al campeonato interno a la americana, de segunda categoría, los días lunes, miércoles, jueves y sábado, computándose irremisiblemente como perdido el encuentro a las parejas que no concurran a jugar los partidos que figuren en el programa respectivo.

CLUB DE GIMNASIA Y ESGRIMA

En la cancha que este club posee en la calle Cangallo 1154, proseguirá disputándose el campeonato interno de pelota, de acuerdo con el siguiente programa:

Lunes 16—A las 20, pelota, categoría 3.a: J. Dinard y R. Amaya contra G. Schiekendantz y V. da Cunha; a las 20.45, pelota, 3.a: J. Dinard y R. Amaya contra J. C. Gómez y J. González Acosta; a las 21.30, pelota, 3.a: R. Márquez y M. Hernández contra A. Rovere y G. Oyarzábal, y a las 22.15, pelota, 3.a: C. Molina y E. Rúa contra F. Muñoz Landa y F. Cabrio.

Martes 17—A las 19, pelota, categoría A: C. Amorós y L. F. Stoibizer contra F. Curutchet y A. Ríos, a las 20, pelota, 3.a: R. Márquez y M. T. Hernández contra J. Dinard y R. Amaya, a las 20.45, pelota, 3.a: B. Ibáñez y J. M. Herráuz contra A. Rovere y G. Oyharzábal, y a las 21.30, saro, 3.a: A. T. Cowell y M. Menéndez contra I. Orden y L. Orden.

Miércoles 18—A las 19, pelota, categoría 2.a M. L. Agostini y A. Pita contra J. A. Berisso y F. Arangurem, por desempate del segundo puesto; a las 20, pelota, 3.a: C. Molina y E. Rúa contra A. Rovere y G. Oyarzábal; a las 20.45, paleta, 3.a: S. E. Cibrián y B. Herrero contra I. A. Mercado y A. Traversi; a las 21.30, paleta, 3.a: S. E. Cibrián y B. Herrero contra J. C. Gómez y J. González Acosta; a las 22.15, saro, 3.a: I. Orden y L. Orden contra G. C. Schiekendantz y R. España.

Jueves 19—A las 20, paleta, categoría 3.a: J. Dinard y R. Amaya contra A. Rovere y G. Oyarzábal; a las 20.45, paleta, 3.a: J. Dinard y R. Amaya contra B. Ibáñez y J. M. Herráuz; a las 21.30, paleta, 3.a: J. C. Gómez y J. González Acosta contra G. Schickendantz y V. da Cunha; a las 22.15, paleta, 3.a: R. Márquez y M. C. Hernández contra F. Muñoz Landa y F. Cabrio.

Viernes 20—A las 20, paleta, categoría 3.a: S. E. Cibrián y B. Herrero contra A. Rovere y G. Oyarzábal; a las 20.45, paleta, 3.a: J. Voolenweider y T. Henault contra A. Rovere y G. Oyarzábal; a las 21.30, saro, 3.a: I. Orden y L. Orden contra L. Blanco y J. Dinard, y a las 22.15, paleta, 3.a: R. Márquez y M. T. Hernández contra B. Ibáñez y J. M. Herráuz.

AUTOMOVILISMO

CLUB DE GIMNASIA Y ESGRIMA DE LA PLATA

La subcomisión del Club de Gimnasia y Esgrima de La Plata, que tiene a su cargo la organización de la gran carrera de automóviles, ha fijado el 19 de noviembre como fecha para que se realice esa prueba.

El jurado encargado de fiscalizar la carrera ha quedado constituído en la forma siguiente:

Por el Club de Gimnasia y Esgrima de La Plata: doctores Eugenio Elías Alsina, Juan Alberto Roth y Raúl Albarracín, y los señores Luis Rodríguez Irigoyen y Deolindo Campoamor. Estos dos últimos representan al Poder Ejecutivo y municipalidad de La Plata, respectivamente.

Por el Touring Club Argentino: señores Américo E. Elvérti y Félix Gunther.

Por el Buenos Aires Automóvil Club: doctor Tomás Salas y señores Salvador Martí y Francisco Policito.

Por el Automóvil Club Argentino: señores Santiago O Mola, Antonio E. Pierri y Antonio Farina.

Para pedidos de reglamentos de carrera podrán los interesados dirigirse a cualquiera de las instituciones mencionadas, debiendo pagarse los derechos de inscripción en el Automóvil Club Argentino o en el Club de Gimnasia y Esgrima, de La Plata.

La inscripción se cerrará el día 16 de noviembre a las 20.

Como se sabe, la carrera comprende un recorrido de 340 kilómetros, y se desarrollará en un circuito de 34 kilómetros comprendiendo La Plata, Abasto, Hernández, Romero y La Plata.

Los coches partirán de la plaza San Martín, de La Plata, a las 9, a cuyo acto serán invitadas las autoridades de la provincia.

La comisión organizadora, con objeto de facilitar comodidades a las familias que concurran, ha solicitado de la municipalidad la instalación de los palcos que se utilizan en las fiestas de Carnaval.

Para los pedidos de informes, los interesados deben dirigirse al domicilio del doctor Eugenio Elías Alsina, calle 10, número 784 o al Club de Gimnasia y Esgrima, calle 4 entre 51 y 53.

POLO

HURLINGHAM CLUB

En la cancha que posee este club en la localidad del mismo nombre, se jugará hoy a las 14.30 un partido de práctica entre dos equipos combinados con jugadores de la institución.

NOTICIAS UNIVERSITARIAS

FACULTAD DE CIENCIAS MEDICAS

Reunión del consejo directivo

DIVERSAS RESOLUCIONES

El consejo directivo de la Facultad de Ciencias Médicas realizó sesión ayer bajo la presidencia del decano, doctor Julio Iribarne, y con asistencia de los consejeros Beruti, Guardo, Gutiérrez, Llambías, Moreno, Rojas, Spangenberg e Imaz.

Fueron adoptadas, entre otras, las siguientes resoluciones.

Autorizar al decanato para que provea un homenaje a Rosseau en su primer centenario.

—Practicar estudio de la comisión de interpretación y reglamento la moción del decanato, referente a establecer un intercambio de profesores con la Facultad de Medicina de Córdoba.

—Conceder al profesor suplente doctor Maindi licencia por cuatro meses y medio para ausentarse del país, a contar desde el 1o de noviembre.

—Aprobar la moción del consejero Guardo, por la que se autoriza al decanato a levantar una investigación en la Escuela de Odontología, ante la nota del doctor Eduardo Gallego y la denuncia del doctor Molina.

—Tomar razón de la donación del doctor Armando F Quinterno, de la suma de 413 pesos que le correspondió con el premio "Facultad de Ciencias Médicas" por 1920, en favor de la Liga Argentina contra la Tuberculosis.

—Tomar razón de la nota del Centro Estudiantes de Farmacia y Bioquímica, en la que declara que se hace solidaria la comisión directiva del mencionado centro con todas las medidas que tomen las autoridades universitarias en defensa de la autonomía de la Universidad.

—Pasar a dictamen de la misma comisión una nota del Centro Estudiantes de Medicina, comunicando que con motivo de la inclusión en terna del profesor suplente doctor Bariaro, hace saber que ha resuelto sostener las decisiones adoptadas por la asamblea general realizada el 31 de agosto y solicita la separación del mismo de las mesas examinadoras con carácter definitivo.

—Autorizar al decanato para designar el jurado que ha de intervenir para la autorización de "venia docendi" en anatomía patológica, solicitada por el doctor Moisés Israel Iturraide.

—Abrir el concurso para las suplencias de la cátedra de ortopedia, de conformidad con las prescripciones reglamentarias, y encontrada, a indicación del consejero Imaz, a la comisión de enseñanza la reglamentación de la adscripción a la mencionada cátedra.

—Aprobar el dictamen favorable de la comisión de presupuesto, recaído en el proyecto de presupuesto presentado por la comisión de superintendencia del Instituto de Medicina Experimental para el corriente año.

—Establecer un turno voluntario de exámenes el 16 de noviembre, atento el pedido del Centro Estudiantes de Medicina.

—Aprobar el dictamen de la comisión de interpretación y reglamento formulado ante la denuncia de alumnos referente a la inscripción en el curso a cargo del doctor Antonio Agudo Avila y declararlo al mencionado profesional autorizado con "venia docendi", comprendido en la disposición reglamentaria en virtud de la cual pierde de hecho la habilitación concedida.

—Aprobar los dictámenes favorables de la misma comisión recaídos en las solicitudes de: Rafael Cisneros, solicitando se le compense el primer año de adscripción a la cátedra de medicina operatoria; Marcelo Royer, médico veterinario, solicitando inscripción en primer año de medicina, Centro Estudiantes de Farmacia y Bioquímica, solicitando la modificación del inciso a) del artículo 5o del reglamento; y Héctor L. Caratti, solicitando aclaración de la "venia docendi" que se le concediera.

—Aprobar el proyecto del decanato sobre homenaje a Perroncito, distinguido médico italiano.

—Aprobar los dictámenes de la misma comisión formulados en los expedientes iniciados por el rectorado referentes al acuerdo de intercambio propuesto por la dirección de la Escuela Médica y Policlínica y Hospital de New York; sobre creación y adjudicación de una beca de 100 pesos en el extranjero, y sobre la sanción de la ordenanza del consejo superior relativa a la expedición de títulos y diplomas universitarios y por la que se modifican los artículos 513, 514, 516, 516, 517, 518, 519, 520 y 521 del reglamento, en general, postergándose su consideración en particular.

—Conceder pase de adscripción a la cátedra de ortopedia al doctor Héctor de Cusatis.

—Recabar del consejo superior la designación del doctor Domingo Cabred en el carácter de profesor honorario y designar la clínica de psiquiatría "Profesor Cabred", de acuerdo con la moción aprobada del consejero Llambías.

—Designar de acuerdo con el concurso practicado, director del laboratorio central del Hospital Nacional de Clínicas al profesor doctor Silvio E. Parodi.

—Elevar el rectorado para la provisión de profesor titular de técnica de prótesis la siguiente terna: 1.o doctor Cereijano Brea, 2.o doctor Raúl Loustalau, 3.o doctor Gabriel Anitúa.

Facultad de Derecho

CONFERENCIAS

El adscripto a la cátedra de economía política, doctor Andrés Másparo Castro, dará mañana a las 9.30 su conferencia sobre "La Liga de Manchester y el neo-proteccionismo".

LEGISLACION INDUSTRIAL Y OBRERA

El adscripto a la cátedra de legislación industrial y obrera, doctor Alejandro M. Unsain, dará mañana y el miércoles próximo, a las 18, conferencias sobre "Trabajo a domicilio".

FERROCARRILES

Construcción de un pasaje a alto nivel

Desde hace tiempo, nuestro corresponsal en Villa Angélica, haciéndose eco de los deseos del vecindario, venía reclamando la construcción de un pasaje a alto nivel en el camino La Plata-Avellaneda, a inmediaciones de la estación Gerli y sobre las vías de la empresa.

Después de muchas gestiones hechas por ese vecindario, la empresa del ferrocarril Sud, en cooperación con el gobierno de la provincia de Buenos Aires, ha resuelto realizar tal obra, y al efecto, el miércoles 18 del corriente, a las 16, será colocada la piedra fundamental de este pasaje a alto nivel, que es de gran costo y de construcción artística.

Al acto han sido invitados especialmente el gobernador señor Cantilo, los ministros de Obras Públicas de la Nación y de la Provincia y el intendente municipal del partido de Avellaneda, señor Nicanor Salas Chaves.

Existencia de cereales y lino en las estaciones

La existencia de cereales y lino en las estaciones del ferrocarril Central Córdoba durante la semana fenecida el 8 del corriente era la que se expresa a continuación:

Trigo, 8.488 toneladas; maíz, 10.125; lino, 2.884; y varios, 120.

NOTICIAS MUNICIPALES

SERVICIOS TRANVIARIOS

LOS TRASBORDOS DE PASAJEROS

En los servicios tranviarios de la compañía Anglo Argentina ocurrió una irregularidad que redundó en perjuicio del público, y que fué cometida al efectuarse una maniobra ordenada por un inspector de la citada empresa.

El 12 del corriente, poco después de las 15, fueron obligados a descender, en la estación Vélez Sársfield, los muchos pasajeros que viajaban en un coche de la línea 2, y cuya tableta indicadora del destino expresaba claramente que ese tranvía seguiría hasta Liniers. A los aludidos pasajeros se les indicó que trasbordaran para llegar al término de su viaje a otro coche que, ya de sí, se hallaba casi completo.

En tal forma, muchos de los pasajeros que habían descendido del primer tranvía, en su gran mayoría mujeres y algunas de las mismas cargando criaturas de corta edad en sus brazos, se vieron obligados a viajar de pie en ambas plataformas del coche y en los estribos. Una protesta aislada que formuló uno de los pasajeros por la apuntada situación incómoda que podía causar un accidente desgraciado, fué contestada en forma injuriosa por el empleado autor de la maniobra criticada.

Salvo una causa de fuerza mayor, todo tranvía debe seguir hasta el punto que indique la tableta de destino, sin molestias inútiles para los pasajeros, como lo disponen las ordenanzas respectivas.

CLUB EMPLEADOS DE LA MUNICIPALIDAD

SUS FINALIDADES

En la fecha ha quedado definitivamente reorganizado el Club de Empleados de la Municipalidad, con las siguientes finalidades:

Fomentar el espíritu social y de compañerismo entre los empleados municipales; instalar un local apropiado en un punto céntrico de la capital, en el que se establecerá: biblioteca, sala de reuniones y conferencias, sección box, gimnasia, etcétera; crear y organizar cooperativas de consumos y mientras no existan éstas efectuar convenios de rebaja y bonificación con el comercio a beneficio de los asociados; gestionar de las autoridades municipales la cooperación para instalar un campo de deportes con cancha de football, tennis, pelota, pileta de natación, etcétera; ponerse en relación con las asociaciones nacionales y extranjeras de la misma índole a fin de coadyuvar al mayor progreso moral y material de la institución, estimulando por los medios a su alcance el desarrollo de los juegos y ejercicios; efectuar todas las gestiones que tiendan al mejoramiento moral, económico, intelectual y físico de cada uno de los asociados; mantener un fondo de reserva para las necesidades del club; fundar un órgano social de publicidad para los fines de la institución; gestionar de las autoridades constituídas la implantación de la estabilidad y escalafón de empleados municipales; solicitar la cesión de una sala de asistencia médica en uno de los hospitales para uso gratis y exclusivo de los empleados de la misma y el servicio de recetario farmacéutico, y propender por todos los medios a la formación de un hogar propio para cada uno de los asociados.

Las adhesiones deberán ser dirigidas a la secretaría provisional de la asociación, avenida de Mayo 625, tercer piso (oficina 74).

Asociación de fomento Villa General Mitre

La comisión directiva del centro de fomento y cultura Villa General Mitre ha invitado a sus asociados a la asamblea ordinaria que efectuará hoy en el local de su secretaría social, calle General Artigas 1928.

El jueves último, el concejal Remigio Iriondo visitó el local de la sociedad y, en compañía de varios miembros de la comisión directiva, efectuó una excursión por las localidades vecinas para observar y tomar nota de las deficiencias que existen y poder promover en el cuerpo a que pertenece las medidas para conseguir su desaparición.

Teatro infantil municipal

Esta tarde, a las 15, el elenco del teatro infantil municipal Labardén actuará en la plaza Echeverría, en Villa Urquiza.

TRIBUNALES

PROTOCOLIZACION DE TESTAMENTOS

Las designaciones de oficio

En el juicio sucesorio de Eulalia Rafán de Sánchez, y a fin de que fuera protocolizado el testamento ológrafo de la causante, el albacea solicitó que el acto se realizara por ante el escribano público que al efecto proponía; pero el juez de la causa designó de oficio otro escribano, hecho que motivó la apelación del auto por los interesados.

En el dictamen que dió el fiscal doctor Mackinlay Zapiola, este funcionario manifestó que si bien es indiscutible que la ley acuerda a los jueces la facultad de designar al escribano público que ha de practicar la protocolización de los testamentos ológrafos, ello es sin perjuicio del correlativo derecho de las partes para proponer al tribunal la designación de determinado escribano, en quien debe recaer el nombramiento cuando todas las partes estuvieron de acuerdo y no hubiese motivos serios que obligasen al juez a apartarse del propuesto.

Agregaba después que los escribanos, como funcionarios guardadores de la fe pública, están todos, en el concepto de la ley, equiparados para el desempeño de cometidos como el que motiva la incidencia, y teniendo en cuenta que los jueces civiles no proceden nunca de oficio, sino a pedido de parte interesada, deben hacerse primar, en principio, los propuestos por las partes y aún por la mayoría de los interesados, antes de admitirse la procedencia de los nombramientos de oficio.

Concluía el doctor Mackinlay Zapiola con la opinión de que la resolución debía ser revocada, y la Cámara primera de Apelaciones en lo Civil ha procedido de acuerdo con el dictamen fiscal.

Fallos de las Cámaras de lo Civil

En sus últimos acuerdos, las Cámaras de Apelaciones en lo Civil han resuelto los siguientes asuntos:

Cámara primera: Busader Hnos. con Paula F. de Kristufek, cumplimiento de una obligación, se revoca la sentencia apelada; Miguel S. Osuna con Francisco Carminatti, cobro de honorarios, se confirma con costas la sentencia recurrida; fisco nacional con Luis Albert, se declara mal concedido el recurso en lo principal y se confirman las regulaciones practicadas; Luciano Pérez, solicitud de una tutela, incidente sobre depósito de la menor, se confirma el auto recurrido; causa núm. 12.535, "litis expensas", se confirma el pronunciamiento apelado; sucesiones de Ana Keily de Ferro e Isabel Ferro de Zurano, incidente sobre clasificación de honorarios, se confirma la resolución apelada; Lorenzo Vicente Ruiz con Rodolfo M. Codazzi, se confirma la decisión recurrida; Daniel Pena, tercería en el juicio seguido por Antonio M. Soler contra Primitivo Frutos, se confirman las resoluciones apeladas; Augusto Figari con Juan Antonio Rabezzini, cobro hipotecario, se deja sin efecto el auto recurrido; sucesiones de José Fojo y Josefa Brey de Fojo, incidente sobre levantamiento de embargo, se confirma con costas la resolución apelada; Valentina Unda de Alzaga con José Gregorio Zuberbühler, consignación, se confirma con costas el auto apelado; Camilo Zucal y otro con Francisco Clavijo, se confirma la decisión recurrida; Timoteo Otanduy y otros con Rafael Cobo y otros, incidente sobre competencia, se confirma el auto apelado.

Cámara segunda: Julio S. Passeron con Quinto Michelli, cobro de honorarios médicos, se confirma el auto recurrido; Palmira E. Sosa con Sociedad Molinos Harineros y Elevadores de Granos, se confirma el pronunciamiento apelado; Domingo Gazzi con Clara L. de Houssay, se revoca la decisión apelada; Ernesto Petrunt con Lorenzo Besabe, se confirma el pronunciamiento recurrido; sucesión de Virginia Persano de Ferrari, se confirma la resolución apelada; Roberto Galli con Daniel Erkin, se confirma el fallo apelado; Pujadas y Cremona (en liquidación) con propietario desconocido, se confirma el pronunciamiento recurrido; Félix T. Muñoz con la sucesión de Víctor Parrouy, se revoca el auto apelado; Isaac Bentata con Félix Otero, devolución de una alhaja, se confirma la resolución apelada.

Convocatorias y quiebras

En el juzgado vacante, secretaría Aguilar, la firma comercial convocataria Gutiérrez y Sánchez propuso un concordato del 35 por ciento pagadero en la siguiente forma: 10 por ciento a 6 meses, de plazo, 10 por ciento a 12 meses y 15 por ciento a 18 meses.

El juez doctor Labougle, por la secretaría Curutchet, rehabilitó para ejercer el comercio a Juan L. Damaso y Salomón Romano.

—En el juzgado del doctor Martín y Herrera, secretaría Britos, solicitó convocatoria de acreedores el comerciante Jorge Dahn, establecido con el ramo de importación y exportación en el Pasaje Gilemes; activo 61.875.70 pesos; pasivo, 52.384 82 pesos.

Nombramientos

En su último acuerdo la Cámara de lo Criminal nombró para el puesto de oficial primero del juzgado del doctor Escalante Echagüe a don Alejandro Héctor Oddone, en reemplazo de don Carlos Luciano, que se jubiló; y para la vacante de escribiente dejada por aquél al señor Juan José Sortheix.

Fallos de la Cámara Federal

Resolvió la Cámara Federal estos asuntos:

Droguería La Estrella contra Fernando Piñeiro; revoca el auto apelado en cuanto afecta al apelante y dispone que vuelva el expediente a primera instancia para que se dicte la resolución que corresponda.

Tobías Virgili, Carlos F. Rotta, Dionisio J. Olivares, Julio Rodríguez y Víctor F. Marino, sus excepciones militares, concede las requeridas.

Carlos M. Manitto y Wenceslao Navarro, infracciones a la ley militar 4707, se les aplica un año de servicio en el ejército.

Terzo Carlomagno, por la misma infracción, absuelto de culpa y cargo.

CENTROS SOCIALES

LOS BAILES DE HOY

Han organizado bailes para esta tarde las siguientes entidades: Ocean Club en el salón La Argentina, calle Rodríguez Peña 361; El Rosedal, en el salón Augustro, calle Sarmiento 1374; Los Inmortales, en el salón Unione e Benevolenza, calle Cangallo 1362; Club Social Iris, en el salón Lago di Como, calle Cangallo 1756; Círculo La Armonía, en el salón Giuseppe Garibaldi, calle Sarmiento 2449; Americano Dancing Club, en el Palais de Glace, avenida Leandro N. Alem y Junín; Juventud del Día, en el salón Mariano Moreno, calle Santiago del Estero 1243; Club Hispano Argentino, en el Círculo de Aragón, calle Tacuarí 253; Círculo Social América, en el salón del Primo Circolo Mandolinistico Italiano, calle Corrientes 2314; Hijos de Lubre en Buenos Aires, en el salón de la Casa Suiza, calle Rodríguez Peña 254; A. B. C. Club, en el salón de la calle Boulogne Sur Mer 730; Círculo Social La Alegría, en el salón de la calle General Paz 1760; Círculo Social Boedo, en el salón de la calle Independencia 3954; Círculo Ideal de Balvanera, en el salón de la calle Paraná 555 y Círculo Ibero-Americano, en el salón de la calle Piedras 534.

Por la noche se realizará el baile organizado por el American Dancing Club en el Palais de Glace, avenida Leandro N. Alem y Junín, por el centro recreativo Los Andes, en el salón de la calle General Paz 1760, y por el Círculo Ideal de Balvanera, en el salón de la calle Paraná 555.

ASOCIACION MUTUALISTA DE EMPLEADOS DE LA TIENDA SAN JUAN —La comisión de fiestas nombrada por esta entidad para organizar un acto en celebración del 2.o aniversario social, ha resuelto realizar hoy por la mañana, una excursión a Vicente López, en la cual se desarrollará el siguiente programa: a las 7.15, partida de la estación Retiro; llegada al Parque Hotel de Vicente López, donde en breves palabras un miembro de la comisión directiva ofrecerá la fiesta a la concurrencia; a las 9, carrera de llenar el cesto, para señoritas; a las 9.30, carrera idéntica para caballeros y a mayor distancia; a las 9.45, cinchada; a las 10.15, carrera de la flor, para señoritas y caballeros; a las 10.45, comerse el bizcocho, para cadetes y aprendizas; a las 11, carrera de velocidad; a las 11.30, juego de la suerte, para señoritas; a las 12, almuerzo; a las 15, subasta de una valija de cuero; a las 15.30, comienzo de la rifa de los objetos donados; luego se desarrollará un programa musical y de baile que durará hasta las 18.15, que se regresará a Buenos Aires.

SOCIEDAD DE AYUDA MUTUA DE EMPLEADOS DE CORREOS Y TELEGRAFOS DE LA SUCURSAL NUMERO 5—Para el 19 del corriente, la comisión directiva de esta entidad ha organizado una función teatral en beneficio de la caja social, que se realizará en el salón del teatro Variedades, en la plaza Constitución.

VECINOS DE LOS AYUNTAMIENTOS DE PUENTECESO Y CABANA — Se ha invitado a todos los residentes de estas dos localidades de La Coruña a una reunión que se realizará hoy, a las 15, en el local de la avenida Leandro N. Alem 2070.

CULTO CATOLICO

FIESTA DE SANTA TERESA DE JESUS

Peregrinación diocesana — Conferencia Pro peregrinación a Luján—La Catedral—Balvanera — Corpus Christi — Cuarenta horas.

En el templo de Santa Teresa de Jesús se efectuarán hoy las fiestas conmemorativas del tercer centenario de su patrona y titular. Durante las ceremonias que con este motivo se realizarán, se efectuarán los cultos que adelantamos en ediciones anteriores.

—En la sede de la comunidad de los Carmelitas Descalzos se realizó ayer un almuerzo organizado por las autoridades de dicha comunidad, presididas por el superior provincial.

Asistieron al almuerzo muchas personalidades del clero y representantes de diversas congregaciones y centros religiosos.

—Mañana, desde las 13 hasta las 16, los curas párrocos deberán pasar por la secretaría del arzobispado para retirar las boletas de la peregrinación arquidiocesana que se realizará a Luján el 22 del corriente.

El domingo 22 del corriente el canónigo de la catedral de Milán doctor Benedicto Galbiati, de la obra del cardenal Ferrari, pronunciará en el salón de actos del Colegio del Salvador su primera conferencia titulada: "Per il paese di Gesú".

Patrocina la conferencia mencionada la Unión Popular Católica Argentina.

—Se ha dado comienzo a la propaganda de la peregrinación italiana a Luján, que se efectuará el 12 de noviembre próximo.

Han sido ya contratados 8 trenes que saldrán de La Plata, Once, del Tigre y de Arrecifes.

—En la Catedral, hoy habrá misas a las 6.30, 7, 8, 9, y desde las 10 hasta las 13, cada media hora, menos a las 12.30. A las 9.30 habrá misa solemne oficiada por el canónigo Juan N. Kiernan; sermón por el presbítero Manuel Bañón; rezo del octavario de la Preciosa Sangre de Nuestro Señor Jesucristo, y bendición con su Divina Majestad.

—En Balvanera hoy se oficiarán los cultos siguientes: a las 8, misa de comunión para las Hijas de María. A las 9, misa explicada para los niños y catecismo. A las 10, misa parroquial con sermón del cura párroco acerca del evangelio del día. A las 18.45, rosario, letanías cantadas y bendición.

—En la iglesia de Corpus Christi y San Juan de la Cruz con motivo de la fiesta de Santa Teresa de Jesús se efectuarán diversos cultos.

A las 7, misa de comunión general; a las 8.30, segunda misa; a las 9.30, misa solemne, oficiada por los padres carmelitas, estando el panegírico de la santa a cargo del padre Adolfo de San José.

Por la tarde, a las 16.30, exposición del Santísimo, rosario, gozos cantados a Santa Teresa, bendición y reserva; seguidamente se hará una procesión por el interior del templo, llevando en andas la imagen de la seráfica virgen Santa Teresa de Jesús, rodeada por un coro de ángeles y niñas vestidas de blanco que tirarán de las andas por medio de cintas y a su paso arrojarán flores a la Santa; acto continuo se dará a besar la reliquia de Santa Teresa.

—Cuarenta horas: en Santa Teresa.

INFORMACIONES UTILES

CALENDARIO

Calendario gregoriano—Octubre 15 de 1922.—Santa Teresa de Jesús.
Id ortodoxo—Octubre 2.
Id mahometano—Safer 21.
Id israelita—Tishi 21.

VARIAS

El busto del coronel Suárez, en homenaje a los servicios que prestó en la batalla de Junín, y que figura en la plaza principal del pueblo que lleva su nombre, fué fundido en bronce por el arsenal principal de guerra, por haberlo así ordenado el Poder Ejecutivo en decreto de 28 de mayo de 1903, a petición hecha por el intendente del lugar.

—Ningún vehículo automóvil podrá circular por las calles sin el certificado de la dirección general de instalaciones eléctricas y mecánicas de la Municipalidad y sin la habilitación de la oficina de tráfico.

FECHAS HISTORICAS

15 DE OCTUBRE

1777. El primer virrey del Río de la Plata—Don Pedro de Ceballos, primer virrey del Río de la Plata, entra en la ciudad de Buenos Aires, en forma triunfal, después de haber vencido a los portugueses en la costa oriental, y en el Brasil, apoderándose de todo el Río Grande.

1809. Libre comercio—El virrey Cisneros abre el puerto de Buenos Aires al comercio libre con las demás naciones. Así corta el monopolio de unos cuantos privilegiados, quienes se habían opuesto tenazmente a esa resolución, beneficiosa para el adelanto del país.

Mariano Moreno fué el que más empeño puso para alcanzar tan importante mejora.

1812. Saqueo de San Pedro—Los marinos realistas, después de saquear a San Nicolás, hacen otro tanto con el vecino pueblo de San Pedro.

Más de diez casas quedaron destruídas por el fuego.

1820. Combate de Nazca—Una columna realista, fuerte de 600 hombres de infantería y caballería, mandada por el coronel Quimper, había hecho alto en el pueblo de Nazca (Perú).

Un destacamento patriota, de 250 hombres, más o menos, al mando del teniente coronel Manuel Rojas, se desprendió en su persecución.

El día 15 de octubre, la caballería patriota, dirigida por el mayor don Juan Lavalle, y sostenida, a la distancia, por la infantería, atacó, a gran galope el campo realista.

Fué una completa sorpresa, y el enemigo tuvo 41 muertos, 86 prisioneros, entre ellos 6 oficiales, y perdió 300 fusiles.

Al día siguiente, el teniente Vicente Suárez (paraguayo), con 30 cazadores montados, sorprendió, en Acarí, el convoy de Quimper, y tomó cien cargas de armamento con la tropa

AVISOS NOTABLES

Tos Convulsa

El remedio preferible para la tos ferina, llamada también Coqueluche, es

Soderseine

la solución electrolítica de bismuto coloidal. Este remedio que parece agua sin color, sin olor y sin sabor, puede darse a toda edad, hasta a recién nacidos. NO PUEDE HACER DAÑO NUNCA. Cura en 80 o|o de los casos. Niños tratados con SODERSEINE no tienen NUNCA complicaciones bronco pulmonares. La SODERSEINE, es un remedio francés, muy sério que nos ha valido muchas felicitaciones.

FARMACIA FRANCO-INGLESA
La mayor del mundo
Sarmiento y Florida B. Aires.

BANCO FRANCES DEL RIO DE LA PLATA

RECONQUISTA 157

U. T. 5410 Av., C. T. 3529 Cent.

Sucursales:
Rosario, B. Blanca y Chivilcoy

Agencia:
Calle Rivadavia 2677

Capital autorizado o$s 20.000.000.—
" realizado " 14.000.000.—
Reservas " 1.638.162.25

Nos ocupamos de toda clase de operaciones bancarias.

Dr. Chabroux Diplomado del Hosp. de París (St. Louis. Urologie, etc.). Jefe del servicio de Piel, Secretas y Urinarias del Hospital Alvear, Rmé. Mitre 783, de 14 a 18.30.

OFERTA SIN PRECEDENTE
J.S.ROBIN
OPTICA — RADIUM
C. PELLEGRINI 184
Los Lentes y Anteojos enchapados en oro y garantidos por 15 años costaban ANTES $ 15
Examen gratis de la vista por el afamado especialista norteamericano, diplomado en Norte América.
J. S. Robin
AHORA $5 m/n

TODOS LOS
CRÉDITOS
NO SON IGUALES

Hace recién cuatro meses que hemos inaugurado las ventas por mensualidades y cualquier cliente puede comprobar por nuestros libros, que hemos despachado

8553

pedidos de crédito, cifra que duplicaremos antes de fin de año.

Tan grande éxito se debe a que

DOS GENERACIONES SABEN

que nuestros precios son los más bajos, y que las mercaderías que vendemos, las más convenientes.

ADEMAS

no cobramos interés ni cuota adelantada. Los acordamos con toda liberalidad y evitando toda molestia.

PIDA SU CREDITO HOY.

A LA CIUDAD DE LONDRES
C. PELLEGRINI 150 CORRIENTES

Dr. JOSE INGENIEROS Enfermedades nerviosas—Consultas todos los días de 15 a 18, calle VIAMONTE 776. v31

Dr. PACIFICO DIAZ
Especialista de enfermedades de la piel Bmé. Mitre 1342 - De 14 a 17

Dr. LUIS FICOCELLI
Enfermedades de niños (e internas. Consultas de 13 a 16. Calle San Juan 3133.

Dr. Elizalde Jefe del servicio de las enfermedades del riñón, próstata, vejiga, etc., en el Hosp. San Roque. Consultas de 15 a 18. Paraguay 987

Dr. FONTANA
Médico especialista en hemorroides y úlceras. Todos los días de 14 a 18. - Carlos Calvo 1582, esq. Lotre Dam.

DUC
Papel de fumar en librítos de 120 Hojas. Marca de fama mundial, la más difundida y preferida: "Gazette Mercantile", París 10 Novbre. 1860. Unicos importadores: Teodoro Mendy y Cía., sucesores de Ernesto Mendy, Alsina 2508, Buenos Aires.

BANCO DE ITALIA Y RIO DE LA PLATA
CINCUENTA AÑOS DE EXISTENCIA
23 Sucursales y Agencias
Unico representante del R. Tesoro Italiano y del Banco di Nápoli
Agente financiero del Gobierno de la Provincia de Entre Ríos, según leyes núm. 2718 y 26 enero 1903
EFECTUA TODAS LAS OPERACIONES BANCARIAS
CASA MATRIZ: B. MITRE 434-448

El Remedio para la Tos
agradable y muy eficaz
ya sea que se trate de bronquitis, resfrío, asma, tos de los ancianos, etc. se halla alivio inmediato y curación en poco tiempo con
Pastillas Iodeina Montagu
seguras activas inofensivas

ROSENBERG y MACKLIN FABRICANTES E IMPORTADORES

CAMA de bronce inglés, con elástico patentado, $ 60.-

COMPREN DIRECTAMENTE en la fábrica y ahorrarán la ganancia de intermediarios.

SOLICITEN CATALOGO
EXPOSICION PERMANENTE
CORRIENTES 2570
U. T. 72, Mitre. C. T. 713, Cent.
BUENOS AIRES

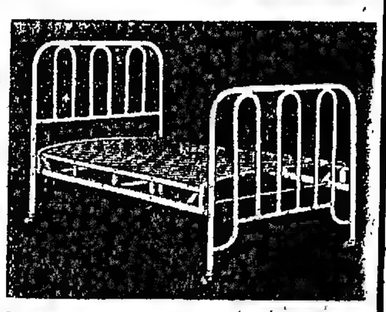

CAMA, de hierro esmaltada a fuego, con elástico imperial, $ 20.-

A los últimos tipos de cambios telegráficos cotizados ayer, el valor de las principales monedas extranjeras a moneda legal es el siguiente:

1 libra esterlina	$ 12.34
100 francos	" 21.08
100 francos belgas	" 19.62
100 pesetas	" 42.56
100 liras	" 11.85
100 francos suizos	" 51.88
100 marcos	" 0.10
100 dólares	" 278.63
100 florines holandeses	" 108.74
100.000 reis	" 32.45

DESCUENTO BANCARIO

Por descuento de pagarés comerciales, la tasa del interés oscila entre 6 y 8 por ciento; para operaciones de letras de particulares, según firmas, se cobra de 7 a 8 por ciento anual.

Las cauciones de títulos de primer orden se efectúan entre $ 1 1/2 y 3 1/2 por ciento de interés.

CAJA DE CONVERSION

El total de los saldos en metálico que registra el balance emitido ayer por la Caja de Conversión, asciende a pesos oro 470.600.131.87; incluye, además de las existencias locales, por 466.476.974.25 pesos oro, bonos por depósitos en las legaciones, importe de 4.123.157.62 pesos oro.

La circulación monetaria a papel, níquel y cobre asciende hoy a pesos moneda legal 1.362.563.384.86.

COTIZACIONES DE CEREALES

EN EL PAIS Y EN EL EXTERIOR

MERCADOS EXTRANJEROS

TRIGO

Winnipeg, octubre 14 — Trigo colorado, norteamericano, en centavos oro, por bushel de 60 libras, equivalente a 27,215 kilogramos, entrega en diciembre, 97 7/8.

Chicago, octubre 14 — Trigo colorado, norteamericano, en centavos oro, por bushel de 56 libras, iguales a 25,401 kilogramos, entrega en diciembre, 115; para mayo, 113 1/2; más alto, diciembre, 122 1/8; más bajo, 109 3/4.

Liverpool, octubre 14 — Trigo colorado, norteamericano, por central, equivalentes a 45,359 kilogramos; entrega en diciembre, 9 11 7/8 chelines; en marzo, 9 7, disponible 10,10.

Amberes, octubre 14 — Trigo, Río de la Plata, por 100 kilogramos, entrega octubre-noviembre, 60

MAIZ

Chicago, octubre 14 — Maíz duro, norteamericano, por bushel de 56 libras, equivalente a 25,401 kilogramos, en centavos oro, entrega en diciembre, 60 3/8; para mayo, 67 1/4.

Amberes, octubre 14 — Maíz amarillo, tipo Río de la Plata, para entrega en octubre-noviembre por cada 100 kilogramos, 50 1/2 francos.

Rotterdam, octubre 14 — Maíz: Río de la Plata, por cada 1.000 kilogramos, entrega en octubre, 209; en noviembre, 186.

Hamburgo, octubre 14 — Maíz, Río de la Plata, entrega en octubre, por cada 1.000 kilogramos, 112.000 marcos.

Liverpool, octubre 14 — Maíz tipo Río de la Plata: entrega en octubre-noviembre por central equivalente a 45.359 kilogramos, 9 0; entrega disponible, 8 9, parcialles, octubre-noviembre, 8 3, por cada 480 libras, o sea 217.27 kilogramos.

LINO

Duluth, octubre 14 — Lino, por bushel de 56 libras, o sea 25.401 kilogramos, en centavos oro, para noviembre, 235; para diciembre, 238.

Hull, octubre 14 — Lino, Río de la Plata por quarter de 412 libras, entrega en octubre-noviembre, 18|9; en enero-febrero 16

Calcuta, octubre 14 — Lino, tipo Calcuta, entrega en octubre - noviembre, por cada 112 libras, igual a 50.802 kilogramos, 19 0.

Amsterdam, octubre 14 — Aceite de lino, por cada 100 kilogramos, entrega en noviembre, 39 3/4; para enero abril, 37

Amberes, octubre 14 — Lino, entrega en octubre - noviembre, por cada 100 kilogramos, 145 francos.

Aceite de lino, por cada 100 kilogramos, entrega disponible, 225 francos.

AVENA

Chicago, octubre 14 — Avena, por bushel de 32 libras, iguales a 14,515 kilogramos, en centavos oro, para diciembre, 42 3/8; para mayo, 42 1/4

Amberes, octubre 14 — Avena, entrega en octubre - noviembre, por 100 kilogramos, 51 1/2.

Londres, octubre 14 — Avena, entrega en enero - febrero, por cada 320 libras, 24|9.

Liverpool, octubre 14 — Avena, p. enero-febrero, 24

ENTRADAS Y VENTAS DE CEREALES

En la semana terminada, las entradas de los principales productos agrícolas que tuvo esta plaza por vías férreas y fluviales, así como las ventas de los mismos que se anotaron en la Bolsa, fueron las siguientes cantidades de bultos:

	Entradas	Ventas
Trigo	62.870	55 470
Maíz	283.191	70.215
Lino	71.370	6 741
Avena	18.116	11.415
Totales	435 586	143 902
Semana anterior	461.717	152 977
Igual semana, 1921	226.118	48 229
Desde el 1º de enero hasta la fecha	14.655.996	$ 220 262

OPERACIONES A TERMINO

Resumen de las operaciones registradas en el Mercado de Cereales a Término durante los dos últimas semanas y en la igual del año anterior

	Ultima semana	Semana anterior	Igual de 1921
Trigo, ton.	53 400	12.100	35 600
Maíz, id	49 600	28 000	46 800
Lino, id	8 600	19.900	13.200
Totales, id	32.000	61.000	95 600

Desde el 1º de enero el movimiento a término alcanzó a 1.866.600 toneladas de trigo, 632.200 de maíz, 762.900 de lino y 2.800 de avena, o sean en total toneladas 3.264.100.

EMBARQUES DE CEREALES

Liverpool, octubre 14 — Durante la última semana se efectuaron los embarques de cereales, cuyas respectivas cantidades en toneladas damos a continuación, comparadas con las registradas en la semana anterior y las de igual período de 1921

	Ultima semana	Semana anterior	Igual de 1921
Australia, trigo	8.055	3.265	54 130
Danubio, id	3.183	24.166	4 355
Danubio, maíz	—	1.950	3 470
India, lino	6 300	19.500	8 200

Con procedencia de la India, las existencias de lino a flote suman 22.000 toneladas contra 19.500 en la anterior y 8.300 toneladas en esta misma fecha del año anterior.

MERCADO DE CEREALES A TERMINO DE BUENOS AIRES

Unica rueda—Trigo, p. noviembre, 1 600 ctls. a 12.25 y 12.27, p. diciembre, 400 a 12.25.

Lino, p. octubre, 500 ton. a 21.30, p. noviembre, 1 300 a 20.45, 20.46, 20.45, 20.46, 20.47 y 20.50, p. diciembre, 100 a 18.60, p. febrero, 500 a 16.95 y 16.90.

Se recibieron ofertas de entrega por 100 toneladas de trigo, 1 000 de lino y 2.000 de maíz.

PRECIOS DE AJUSTE

Entrega	Trigo	Maíz	Lino	Avena
Disponible	12 25	8 45	21.30	9.20
Ent. octubre	12.25	8 45	21.20	9 20
Id noviembre	12.25	8 15	20.50	9.20
Id diciembre	12 20	8.10	18.60	—
Id febrero	11.60	—	16.85	7 80
Id marzo	11.30	—	16.65	—

Varios precios de ajuste: afrecho y afrechillo, disponible, 5; maíz, num 2, base 15 grados, p. octubre, 8.30, p. noviembre, 8, trigo, base 78 kilogramos, p. febrero, 11.45; p. marzo, 11.35.

PRECIOS OFICIALES

La Cámara Gremial de la Bolsa de Cereales fijó ayer los siguientes precios para mercadería disponible:

Trigo barletta, Bragado, 12.65; de pan, para el consumo, 12; en Bahía Blanca, 11.50

Lino base 4 o|o de cuerpos extraños, 20 8.

Avena, en Bahía Blanca, 8.60; en dársena 9.

Maíz amarillo, 8.25.

BOLSA DE LA PRODUCCION ARGENTINA

Unica rueda—Sin operaciones.

PRECIOS DE AJUSTE

Entrega	Trigo	Maíz	Lino	Avena
Disponible	12 10	8.45	21 10	9 20
Ent. octubre	12.05	8.45	21.10	—
Id noviembre	12.10	8.20	20 30	—
Id diciembre	12.—	8 10	18 35	—
Id febrero	11 50	—	16 70	—
Id marzo	11.45	—	—	—

BOLSA DE CEREALES

Entrada de cereales por las siguientes estaciones de ferrocarriles:

Once: Trigo 4.574 bolsas, maíz 1.320 id, maíz 10.638 id, lino 721 id, cebada 65 id, avena 2.032 id, alpiste 6.29 id.

Sola: Trigo 225 bolsas, lino 20 id, nabo 2 id, maíz 9.643 id, avena 1.179 id.

Palermo: Harina 580 bolsas, maíz 473 id, cebada 301 id ray gras, 291 id.

A última hora el mercado quedó con compradores a estos precios:

Entrega	Trigo	Maíz	Lino
Octubre	12.25	8.13	21.28
Noviembre	12.23	8 15	20.56
Diciembre	12.18	8.10	18.65
Febrero	11.60	—	16.75
Marzo	11.50	—	—

Retiro (C. A. S): Harina 1.096 bolsas

Central Córdoba: Harina 172 bolsas, trigo 55 id, lino 60 id.

Puerto: Lino 19.456 bolsas, maíz 4.686 bolsas.

I. Brian: Trigo 1.275 bolsas, maíz 28.511 id, lino 1 178 id.

Buenos Aires: Maíz 730 bolsas, lino 688 id.

Rachuelo: Trigo 6.532 bolsas.

Puente Alsina: Trigo 1.159 bolsas, maíz 6.435 id, lino 34 id, avena 378 id.

F. Lacroze: Harina 432 bolsas

Total de las entradas: Trigo 7.828 bolsas, triguillo 198 id, lino 23.437 id, nabo 60 id, maíz 62 822 id, avena 3.589 id, cebada 391 id, alpiste 629 id, rye grass 291 id, alfalfa 155 id, harina 2.278 id, papatas 18.251 id.

Ventas de ayer

Trigo barletta — 720 bolsas en Sola a pesos 12.85, 710 id id 12.85.

Trigo varias clases — 1.000 bolsas en Sola a pesos 12.60, 22 en Once 12.30, 480 en depósito 12.25, 526 en Once 12.20, 66 en Puente Alsina 12.10, 149 en Sola 12, 218 en Once 12 10, 1.295 en depósito a 11.80, 50 en Once 11.90, 2.500 en depósito 11.80, 299 11 id 11.50, 160 en Palermo 11.50, 220 en Once 11.20, 460 id id a 11.60 212 id id 11.20, 160 id id 11 20, 39 en Sola 10, 46 en Once 9.

Maíz colorado — 587 bolsas en Once a pesos 8, 400 en Buenos Aires 7.60

Maíz amarillo — 820 bolsas en Once a pesos 7.90, 630 id id 7.87, 500 id id a 7.80, 475 en Sola 7.80, 395 en Bs. Aires 7.90, 136 en Sola 7.75, 162 en Sola 7.65, 420 en Once 7.80, 200 en Sola 7.75, 462 en Once 7.65, 561 id id 7.50, 300 en depósito 7.40, 543 en Once 7.60, 200 en Sola 7.50, 476 en Once 7.50, 725 id id 7.30, 550 en Once 7.25, 238 id id 7.20, 390 en Buenos Aires 7.30, 735 en Sola 7.20, 567 en Sola 7.20, 495 en Once 7.30, 319 id id 7.30, 300 id id 7.15, 295 en Sola 7.10, 480 en Buenos Aires 7.10, 200 en Once 7.10, 264 en Once 7. 140 id id 7, 491 id id 7, 159 en Sola 7, 627 en Once 7, 130 en Sola 7, 185 id id 7, 125 id id 6.80, 400 en depósito 7.40, 700 en Once 6.80, 665 en Once 6.50, 412 en Sola 6.70, 180 id id a 6.80, 169 id id 6.80.

Maíz moroche — 374 bolsas en Once a pesos 10, 179 en Once 9.70, 388 en Sola 9.70, 500 en Once 9.70, 700 en depósito diferente 9.65, 250 id id 9.50, 450 id id 9.70, 226 en Once 9.60, 264 en Sola a 9.60, 285 en Once 9.40, 550 id id 9.40, 352 id id 9.20, 26 en Sola 9.10.

Lino — 121 bolsas en Buenos Aires a pesos 20.80, 32 en Puente Alsina 20.50, en Once 20.30, 990 en depósito 20.175 en Sola 20, 513 en Once 20, 328 id id 19.80, 214 id id 19.70, 57 id id 19.80, 62 en P. Alsina 18.70.

Nabo — 60 bolsas en Sola a pesos 12, 22 en Once 12.50, 11 en Puente Alsina 13.50.

Alpiste — 40 bolsas en Once a pesos 13.50, 466 en Once 13.30, 156 en Once 12.50

Cebada — 350 bolsas en Sola a pesos 10, 100 id id a 9.80, 50 en Once 9.50

Maní — 4 bolsas en Retiro a $ 15.70.

Cebadilla — 199 bolsas en Once a pesos 8.50.

Centeno — 136 bolsas en Sola a $ 7.30.

Semilla de alfalfa — 50 bolsas en Sola, a pesos 5, 19 en depósito 5.50

Triguillo — 415 bolsas en Once a pesos 7.40

Las anteriores operaciones fueron realizadas por los siguientes consignatarios:

Stilberry y Bergoglio, Palacios Hnos., Acceave y Bollini y Cía., Benvenuto Comino Hnos., Oscamou y Cía., P. Kean, S. Bollini y S. Ltda., García Ltda., R. D. Barbagelata y Cía., Pedro y Antonio Laurora, Ayerza de Ojea, Lascurain y Etchegaray, I. E. Planas Blitz y Cía., Davoto Ltda., Perlender y Sal Cía., A. Kuker, Aguirre Hnos., Cuéllar y Cía., Martínez de Hoz Hnos., J. L. Peralta y Cía., A. Vélaz y Cía., H. A. Masquelet, Russo Hnos., J. B. Obiol, Unzue Acebal y Cía., S. Avella y Cía., Arias y Pérez, Polestá Ltda., H. Ferro, L. y Colombo, Rodríguez Hugo y Cía., L. M. Colomer, J. S. Prestes, Rebagliati y Cía., W. y García Ltda. y Cía., Peluffo y Muriel, Orcoyen y Belo, Rodríguez, E. Puccio, Santamarina e hijo, Rodríguez Hnos., Oscamou y Cía., P. Kean, S. Bollini y S. Ltda., García Ltda., R. D. Barbagelata y Cía., Pedro y Antonio Laurora, Ayerza de Ojea, Lascurain y Etchegaray, I. E. Planas Blitz y Cía., Davoto Ltda., Perlender y Sal Cía., A. Kuker, Aguirre Hnos., Cuéllar y Cía., Martínez de Hoz Hnos., J. L. Peralta y Cía., A. Vélaz y Cía., H. A. Masquelet, Russo Hnos., J. B. Obiol, Unzue Acebal y Cía., S. Avella y Cía., Arias y Pérez, Polestá Ltda., H. Ferro, L. y Colombo, Rodríguez Hugo y Cía., L. M. Colomer, J. S. Prestes, Rebagliati y Cía., W. y García Ltda. y Cía., Peluffo y Muriel, Orcoyen y Belo, Rodríguez, E. Puccio, Santamarina e hijo, Rodríguez

TIPOS DE LOS GIROS BANCARIOS A LA VISTA

BANCOS	Ing.	Bélg.	Fran.	Alem.	Esp.	Suiza	Italia	Hol.	E. U. A.	Brasil	Mon.
Nación	44	11.58	10.73	2.150	5.36	—	19.33	—	122.40	—	—
Londr. R. Plata	44	11.58	10.80	2.200	5.35	4.40	19.20	2.10	122.40	35.300	10.25
Lond. y Brasil	44	11.58	10.77	—	5.35	4.40	19.18	2.10	122.30	35.350	—
Anglo Sudamer.	44	11.58	10.75	2.150	5.35	4.40.5	19.30	2.10.5	122.30	35.350	10.50
Británico	44	11.60	10.80	2.100	5.34	4.39	19.20	2.10	122.30	35.300	10.—
Germánico	44	11.58	10.77	2.150	5.34	4.39	19.18	2.10	122.10	35.200	10.—
Alemán	44	11.58	10.77	2.250	5.34	4.39	19.18	2.10	122.30	35.250	10.25
National City	44	11.53	10.68	2.100	5.34	4.39	19.18	2.09.5	122.40	35.300	—
First Boston	44	11.55	10.75	2.100	5.34	4.37	19.12	2.10	122.40	35.300	10.25
Español	44	11.55	10.78	2.270	5.34	4.38	19.20	2.10	122.50	35.100	10.—
Franco R. Plata	44	11.62	10.80	2.200	5.36	4.40	19.20	2.10	122.25	35.350	10.50
Francés Italia.	44	11.54	10.80	2.150	5.34	4.39	19.20	2.10	122.30	35.150	10.50
Italia	44	11.55	10.80	2.100	5.35	4.38	19.20	—	122.20	—	—
Italo Sudamer.	44	11.60	10.82	2.200	5.37	4.40	19.25	2.11	122.—	35.400	11.—
N. B. Italiano	44	11.54	10.78	2.100	5.36	4.40	19.19	—	122.40	35.200	10.—
Italo Belga	44	11.55	10.77	2.100	5.34	4.40	19.18	2.10	122.30	—	—
Holandés	44	11.60	10.75	2.200	5.35	4.40	19.20	2.10.5	122.50	35.150	10.—
Pop. Argentino	44	11.58	10.75	2.100	5.34	4.39	19.20	—	122.70	—	—
Comercial, Azul	44	11.60	10.78	2.200	5.35	4.39	19.22	2.11	122.50	35.300	10.25
Galicia y B. A.	44	11.56	10.76	2.100	5.36	4.39	19.18	2.10	122.30	—	10.50
Escandinavo	44	11.62	10.85	2.260	5.35	4.41	19.28	2.10	122.20	35.300	10.50
Yokohama	44	—	10.85	—	—	—	—	—	122.30	—	—
Arg. Uruguayo	44	11.55	10.70	2.150	5.35	4.39	19.17	2.10	122.50	35.200	10.50

El Banco de la Nación cotizó ayer los cambios telegráficos a los siguientes tipos: Sobre Inglaterra, 44 3/32; Francia, 10.75; Bélgica, 11.55; Alemania, 2.150; España, 5.34; Italia, 19.23; Estados Unidos, 122.70; Suiza, 4.34; Montevideo, 10.50 por ciento a favor del tomador.

Otras cotizaciones de ayer, a la vista: sobre Suecia, 1.33 y 1.36; sobre Noruega, 1.95 y 1.97; sobre Dinamarca, 1.76 y 1.78; sobre Japón 59.40 y 60; sobre Portugal, a 16, y, sobre Chile y Bolivia, 43 3/4.

BOLSA, BANCA Y COMERCIO

OPERACIONES DE AYER

NEGOCIOS DE TITULOS

El movimiento bursátil de la semana finalizó ayer con una rueda cuyo principal conjunto de operaciones fué desarrollado sobre las cédulas argentinas, anotándose en los respectivos renglones negocios por un total de $ 818.000.

Con fondos públicos fueron realizados pesos 97.000, pero en lo que respecta a las actividades del mercado, con papeles de orden particular, fueron completamente nulas.

En cuanto a la tendencia que prevaleció para las cotizaciones, en general fué bien sostenida, no habiéndose producido variantes de consideración.

Las cédulas de 2a. y 8a. series obtuvieron repuntes de 0.40, anotándose también con mejora, de 0.10, las de ley 8172, y de 10a. serie y el 5 por ciento argentino de 1911. Con descensos de 0.10 y 0.20 quedaron las cédulas de 3a., 4a., 12a. y 14a. series, y los diversos títulos realizados de la provincia de Buenos Aires.

Durante la semana terminada, el movimiento registrado en las horas oficiales arrojó un total de $ 16.622.000 sobre valores de renta y 15.681 acciones, contra pesos 16.591.000 y 34.163 acciones realizados en la semidiurna anterior.

Juana Azurduy número 2541, a las 15, una fiesta dedicada a la señora Guillermina O. C. de Wilde señor Juan E. Jorge, doctor José M. Correa y Octavio J. Molina.

Demostración

El personal de las oficinas de La Plata y esta capital del Telégrafo de la Provincia, dijo entrega ayer de un pergamino firmado por todos los telegrafistas al señor Antonio Rossi, por la intervención que tuvo en esa repartición y en agradecimiento por las mejoras que introdujo en beneficio de los empleados.

UNICA RUEDA

Títulos y fondos públicos

Cédula argentina (ley 8172), 6 o|o, p. mañ., pesos 74.100 a 99.10; p. pdo. mañ., pesos 7.000 a 99.10, De 2a. serie, p. mañ., pesos 25.500 a 98.80. De 3a. serie, pesos 7.000 a 94.80; p. mañ., pesos 35.000 a 95. De 4a. serie, p. mañ., pesos 45.000 a 94.50. De 5a. serie, p. mañ., pesos 5.000 a 96.50. De 6a. serie, p. mañ., $ 38.000 a 96.10. De 7a. serie, p. mañ., $ 62.000 a 94.40. De 8a. serie, p. mañ., $ 13.000 a 94.40. De 10a. serie, p. mañ., $ 93.150 a 94.40. De 12a. serie, p. mañ., $ 83.500 a 95.40 y 95.50. De 13a. serie, $ 20.000 a 92.60; p. mañ., pesos 11.000 a 92.70 De 14a. serie, pesos 5.000 a 92.60; p. mañ., pesos 292.000 a 92.70, 92.60, 92.70 y 92.60.

5 o|o Créd. argent. 1911, p. mañ., pesos 12.800 a 85.

7 o|o Deuda Municipal, p. mañ., pesos 10.000 a 100.60 y 100.50.

6 o|o Bonos Hip. Eco. Provincia, p. mañ., pesos 34.000 a 92.40.

6 o|o Deuda Buenos Aires, p. mañ. pesos 17.350 a 87.50 y 87.60.

5 o|o Bonos Edif. Esc. Bs. As., p. mañana, pesos 2.000 a 81.50.

5 1/2 o|o Emp. Int. Bs. As., p. mañ., pesos 22.000 a 85.50.

Bancos y sociedades anónimas:

Acciones: Banco Hogar Argentino, p. mañ., 90 a 46.

ORDENES A REALIZAR

De compra: acciones Cía. expl. petróleo El Sol, Guillermo Padilla Ltda., La Negra Maschwitz Rey Ltda., destilería El Globo, bodegas Dgo. Tomba, Cías. de seguros La Estrella y América, Nuevo Banco Italiano y títulos de los empréstitos franceses.

De venta: acciones Nuevo Banco Italiano, Cías. de seguros La Holando Argentina, La Hispano Argentina y La Holando Sudamericana.

COTIZACIONES DE CAMBIOS

Precios anotados ayer en la Bolsa de Comercio al finalizar la única rueda de operaciones: Inglaterra, 44 3/32; Francia, 10.76; Bélgica, 11.55; Suiza, 4.35.5; Holanda, 2.60.5; Italia, 19.10; Alemania, 2.160; España, 5.33.5; Estados Unidos, 122.70; Brasil, 35.300; Uruguay, 10.40 por ciento de premio

—Ultimas cotizaciones de cambios registradas ayer en plaza:

	Vendedor		Comprador	
	tg.	vista	30 días	
Inglaterra	44	44 3/8	44 3/4	
E. Unidos	122.60	122.10	121	
Francia	10.78	10.81	10.95	
Italia	19.35	19.20	19.40	
España	5.34	5.35	5.40	
Alemania	2.200	—	—	
Bélgica	11.58	11.60	11.78	
Holanda	2.09	2.10	2.15	
Suiza	4.38	4.39	4.45	
Brasil	35.300	—	—	

Uruguay, 10.25 o|o de descuento.

TEATRO COLON
LUNES 16 DE OCTUBRE, A LAS 20.45
UNICA FUNCION POPULAR EXTRAORDINARIA
con la ópera en 4 actos de Verdi:
AIDA
Protagonistas: OFELIA NIETO — MIGUEL FLETA
Director de orquesta: GABRIEL SANTINI
— PLATEA CON ENTRADA $ 10 —

A. ASTRALDI
SARMIENTO 1042 Buenos Aires

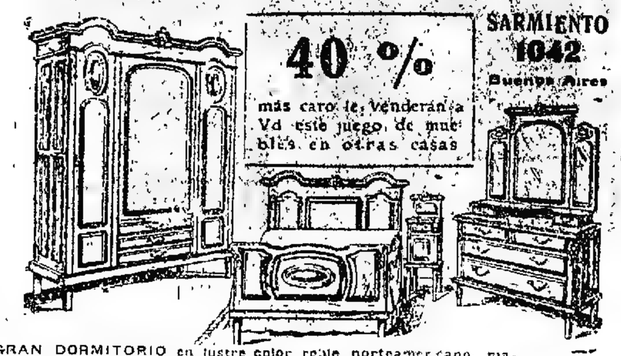

40 % más caro le venderán a Vd este juego de muebles en otras casas

GRAN DORMITORIO en lustre color roble norteamericano, macizo, con bronces cincelados y finos mármoles de Verona, compuesto de ropero, toilet-cómoda con 3 espejos, cama camera con elástico patentado, mesa de luz con repisa biselada, 1 percha, 1 toallero y de REGALO 1 fino reloj de bolsillo en plata 800 $ 195.-
Embalaje y acarreo gratis. — Solicite el nuevo catálogo ilustrado

Dr. RAPOPORT
Especialista en piel, sífilis, orina y enfermedades venéreas. Jefe de la especialidad del Hospital Israelita. De 14 a 16. Obreros de 18 a 20. Corrientes 1183.

Bronquitis-Asma
Tos, resfrío, ronquera, catarros, fatiga, asma, debilidad, curación especial. Rivadavia N. 1... F. Zuviría. Rivadavia 1933, de 14 a 17

Es la delicia del hogar. — Las señoras y los niños lo prefieren. —

Los médicos recomiendan una copita antes de cada comida

21 AÑOS de EXITO

En venta en todos los almacenes

LAGORIO, ESPARRACH Y CIA.—B.A.

No más reumáticos
Sales de Carhué y
Barro Radio Activo
Extraídos de las Fuentes mismas del Lago de Epecuen, en Carhué, de las minas del Dr. VATTEONE.
Admirables para el Reumatismo, Artritismo, Enfermedades de señoras; Avariosis, etc., etc.
Local de venta y Unicos Concesionarios: García Rubio y Cía., Rivadavia 767 Unión Tel. 1515, Avenida

Dr. POLITO
Especialista, Piel, Secretas, Sífilis, Urinarias. Médico agreg. del Hospital Ramos Mejía. CHARCAS 1452, de 14 a 19. v30

DR. ARGAÑARAZ
Profesor suplente de la Facultad. — De regreso de Europa atiende enfermedades de los OJOS Y ANTEOJOS, Paraguay 648. —De 14 a 18 horas v31

Enfermedades Nerviosas
Neurastenia, Epilepsia, Parálisis, Neuralgia, Sordomudez, Retardo mental, Psicosis, Insomnio, Falta de vitalidad. Dr. C. Sánchez Aleorbe, Director del Instituto de Fisioterapia, Av. de Mayo 1167, de 3 a 15. v31

Dr. Alfube Oculista, Jefe de clínica de la especialidad. (Hospital de Clínicas). Enfermedades de los ojos. Prescripción de anteojos. Ha trasladado su consult. a Suipacha 360. De 14 a 16.

Dr. E. T. FRERS
Especialista del hospital Rawson y Alemán, GARGANTA, NARIZ Y OIDOS. — De 13 a 17 VIAMONTE 838, U. T. 4265, Rivadavia. v4nov.

Por la cantidad de médicos que en todo el mundo recetan la
Emoantitossina Sofos
se puede calcular la inmensa satisfacción con que éstos ven la eficacia de este preparado en sus enfermos.
TODAS LAS PERSONAS ENFERMIZAS, DEBILES, ANEMICAS, CLOROTICAS, COLITICAS, CONVALECIENTES DE RESFRIOS, INFLUENZA, GRIPPE Y FALTOS DE FUERZA Y ENERGIA, QUE HABIENDO AGOTADO SIN RESULTADO APRECIABLE PARA SU SALUD toda la escala de productos farmacéuticos a base de drogas o combinaciones químicas, deben de tomar la
Emoantitossina Sofos
que es el remedio más eficaz y lógicamente natural, puesto que en su composición entra SUERO ANTITUBERCULOSO, es decir, DEFENSAS ORGANICAS NATURALES CONTRA LA TUBERCULOSIS y contra todas las afecciones que debilitando el organismo permiten que se desarrolle en él LA TISIS.
En venta en todas las droguerías y farmacias.

Cojinetes NON-OLEUM
PARA
Molinos "GUANACO"

El Molino "GUANACO"
viene provisto de Cojinetes y Bujes "NON-OLEUM" lo que le asegura una superioridad absoluta, mayor economía y más larga duración.
Consulte nuestro Catálogo No. 29
JUAN y JOSE DRYSDALE y Cía
ROSARIO — PERU 440 — BUENOS AIRES — BAHIA BLANCA

Sarmiento 1114
Blanco y Lencería
Ajuares para novia

EL ASOMBRO
Liquidaciones permanentes

C. Pellegrini 183
Blanco y Lencería
Confecciones para hombres y niños.
Camisería

EN NUESTRAS DOS CASAS, oportunidad unica de adquirir artículos, a precios nunca vistos.

¡Extraordinario! JUEGO de CAMA para dos plazas, en el mejor tolle de menage, con preciosos bordados, compuesto de 1 sábana, 1 cuadrado y 1 funda bordada de ambos lados, a . . . . . $ 13.50

USO DOMESTICO, algodón retorcido, gran duración; una plaza. El metro, $ 0.95
Mejor calidad, para dos plazas, a. . . . . $ 1.50

ALEMANESCO en algodón retorcido, especial para hoteleros, el metro, a. $ 1.95

BRAMANTE lavado, calidad extra, piezas de 20 yardas, a . . . . . $ 6.95

MOSQUITEROS en tul de la mejor calidad, oportunidad extraordinaria, 1 plaza $ 7.50

BATONES en percal francés, oportunidad excepcional. . . . $ 2.50

Una plaza, vainillada, a . . . $ 2.25
En mejor calidad, vainillada y festoneada, a . . . $ 2.95
Para 2 plazas, vainillada y festoneada, calidad extra, a $ 5.50

CAMISA en buen madapolán adornada con lindas vainillas y preciosos bordados, al sensacional precio de. . $ 0.95

Saco Sport de niño con género para la gorra. Años 11-14 $ 6.25

1000 TRAJES para hombre, en casimir lana, confección esmerada, negros, azules y colores, liquidamos a . . . . . $ 34.90

TRAJES para niño en buenos brines, confección esmerada, 3 a 6 años, a . . . . $ 4.50
7 a 10 años, a $ 5.20
11 a 14 años, a . . . . $ 5.90

CHALECOS SPORT para niños, artículo del día.
3 a 6 años 1.65
7 a 10 años 1.95
11 a 14 años 2.25

CAMISAS ofrecemos un importante saldo de camisas para hombre, del 39 al 43, a . . $ 3.75

DIEZ DE OÑATE Y CIA.

EL ESTOMAGO ANTE TODO

pues los desórdenes del estómago reaccionan sobre el resto del cuerpo humano. Si los que sufren de padecimientos del estómago, ardores, eruptos, acedías, vómitos, flatos, etc., y descuidan estos síntomas, conocieran de antemano el resultado de tal negligencia, se apresurarían a remediarlo. Un estómago que funciona bien, que asimila todo el alimento, es el verdadero origen de la salud perfecta. Vigilad continuamente de cerca vuestro estómago y al menor exceso de bilis, de acidez, tomad media cucharadita de Magnesia Bisurada, que en menos de cinco minutos neutraliza la bilis y las acedías, restableciendo el funcionamiento normal. Contra la dispepsia, la indigestión y todos los padecimientos del estómago en general, la Magnesia Bisurada, que se pone a la venta en todas las farmacias, no tiene rival: los millares de personas que la han usado darán fé de ello.

"COLLAZO"

De entre los productos que llevan este conocido nombre, dos muy especialmente, deben ser recomendados a las familias. Son:
El AZUCAR COLLAZO, purgante o laxante, según cantidad. Su gusto es idéntico al del azúcar común y puede, como éste, tomarse disuelto en te, leche, café, agua u otro líquido no alcohólico, o bien solo. Esta condición lo hace ideal para los niños, a quienes puede administrárseles sin que lo sepan. Porque no relaja nunca ni cansa jamás el estómago y por su efecto seguro y suave, es el más indicado para personas delicadas. Además, no requiere guardar dieta al someterse a ninguna restricción alimenticia.
La POCION COLLAZO, tónica y depurativa, es sumamente beneficiosa para combatir todo género de debilidad. Una sencilla prueba lo demuestra: Trate una persona de levantar un cierto peso con una mano; tome durante quince días la Poción Collazo y repita la experiencia; quedará gratamente sorprendido al notar cómo lo que antes le era difícil y costoso le resulta ahora sencillo y fácil.
Preparados por el Sr. Angel García Collazo, calle Córdoba 884, Rosario.
Se venda en las buenas farmacias
Depositarios en Buenos Aires:
BROGUERIA AMERICANA
Un interesante librito relativo a las enfermedades de las vías urinarias, ambos sexos, y a los específicos COLLAZO, se remite gratis y franco a quien lo solicite.

Dr. LEON PEREIRA
Profesor de la Facultad de Medicina. Enfermedades de la boca y de los dientes. En el consultorio de LA PRENSA, atiende los jueves a las 9 horas. Calle ESMERALDA 246

VARICES
TRATAMIENTO SIN OPERACION
Dr. ROUET, Corrientes 1211. De 17 a 19

Una tableta por hora de
BROMHIDRATO DE QUININA NAVA
basta para hacer desaparecer los dolores de cabeza, decaimiento, resfrío, chuchó, malestar, etc. Tales indisposiciones tardan, sí, en desaparecer entre dos y cinco horas, pero las tabletas de "BROMHIDRATO DE QUININA NAVA", no dañan al organismo. Ello lo garantiza la "Farmacia Nava", Santa Fe y Rodríguez Peña. Las tabletas "BROMHIDRATO DE QUININA NAVA" se venden en todas las farmacias del país. Pida prospecto.

Dr. Angel F. Ortiz
De regreso de las clínicas europeas, atiende enfermedades del riñón, vejiga, próstata, uretra, etc. Jefe del servicio de la especialidad en el Hosp. Fernández. Cangallo 1610.

ZUMBIDO DE OIDO
Cura radical sin operaciones
Dr. L. MANDARINO - Viamonte 1572

Corazón, Estómago y Pulmones
Dr. Davison.—Ex médico interno hosp. Rent de Edimburgo.—Rayos X.—Horas de consulta, de 13 a 17 (1 a 6). - B. Mitre 1117.

Obesidad - Ap. Digestivo
Dr. Subiza. Del Hospital Español. Maipú 226, de 15 a 17. U. T. 5746, Avda.

Dr. M. KUTYN
Dentista norteamericano se trasladó a Lavalle 730, U. T. 4001. Av. Operaciones sin dolor. Dentaduras fijas. Ultimos adelantos. De 10 a 11 y de 14 a 17, menos jueves.

Dr. Eduardo S. Paz
Médico de la Universidad de Buenos Aires. Ex asistente a las clínicas de los doctores Widal y Labbé (París). Enfermedades internas (pulmón, corazón, estómago, etc). Tratamiento de la avariosis y tuberculosis. Calle CERRITO 1161. Consultas de las 17 a 19. - U. T. 680, Juncal.

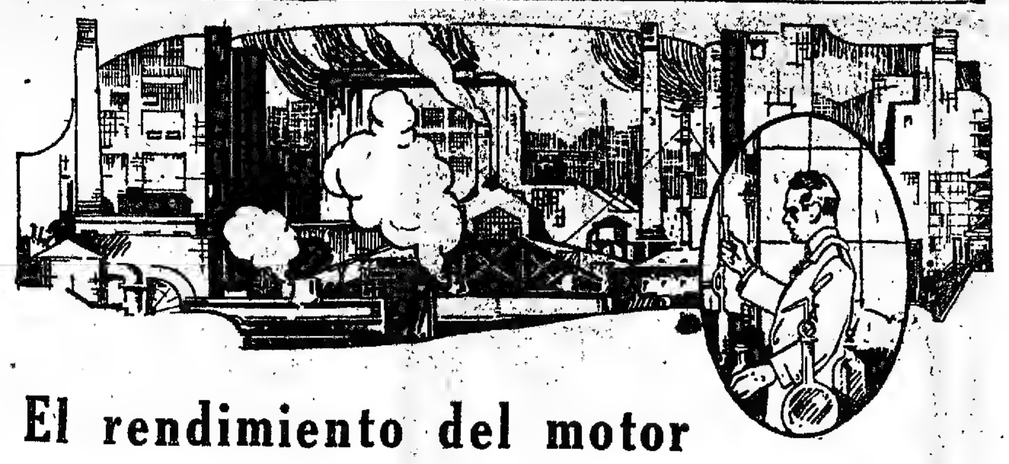

El rendimiento del motor y su relación con la eficiencia de la nafta

Las razones por qué la WEST INDIA OIL Co. mantiene un gran Laboratorio Experimental.

El uso satisfactorio y económico de su automóvil depende en gran parte de Vd. mismo, al seleccionar la marca de nafta a usarse, y de nosotros los Refinadores de la Nafta.

Su deber es seleccionar una marca de nafta buena y uniforme, ajustar su carburador a la mezcla correspondiente, y no cambiar de marca.

Nuestro trabajo es el de asegurar que esa nafta sea constantemente buena, que Vd. la pueda conseguir en todas partes, y MEJORARLA cuanto sea posible por los esfuerzos de los técnicos de nuestro Laboratorio Experimental. Ellos buscan siempre mejorar nuestros productos, estudiando las relaciones existentes entre el contenido de una nafta y el servicio prestado en un motor. Ellos hablan de hechos únicamente. Vd. no puede equivocarse si sigue los consejos de nuestros técnicos.

WICO NAFTA

WEST INDIA OIL Co.
Refinadores de la mejor Nafta que se puede conseguir
PASEO COLON 185 — BUENOS AIRES

Doctor BONAVIA
Médico del Instituto Nacional de Ciegos
Ojos y anteojos
BARTOLOME MITRE 1256 — De 14 a 16

Dr. REBUFFO
Enfermedades de los ojos y cirugía ocular. Bmé. Mitre 1088. Consultas de 9 a 11 y de 14 a 17.

Dr. JOSE DE LUCA
Profesor especialista en enfermedades de garganta, nariz y oído. Consultas de 15 a 17
CANGALLO 1056.

"LA AMERICANA" de Rujensky Hnos. - Corrientes 1356

REGIO COMEDOR estilo Imperio, con vitrinas largas, lunas y cristales biselados, mármoles importados, con rica marquetería y palo rosa, finas aplicaciones de bronce. Aparador y trinchante . . . . $ 460.-
GRANDES REBAJAS
Mesa desde $ 40.—
Sillas desde $ 60.—

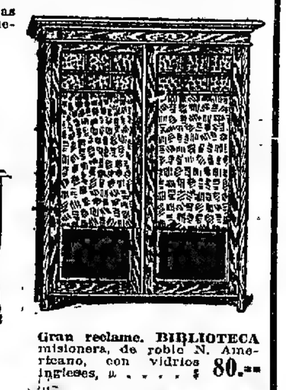

Gran reclame. BIBLIOTECA misionera, de roble N. Americano, con vidrios ingleses, a . . . . $ 80.--

GRAN DORMITORIO estilo imperio, en roble macizo, norteamericano, con espejos biselados finos, herrajes y aplicaciones de bronce, compuesto de ropero formato 3 cuerpos, con 3 lunas, a . . . . . $ 305.—
EL MISMO JUEGO, con 1 luna, a . $ 200.—
EL MISMO JUEGO, imitación roble o cedro, a . . . . . $ 200

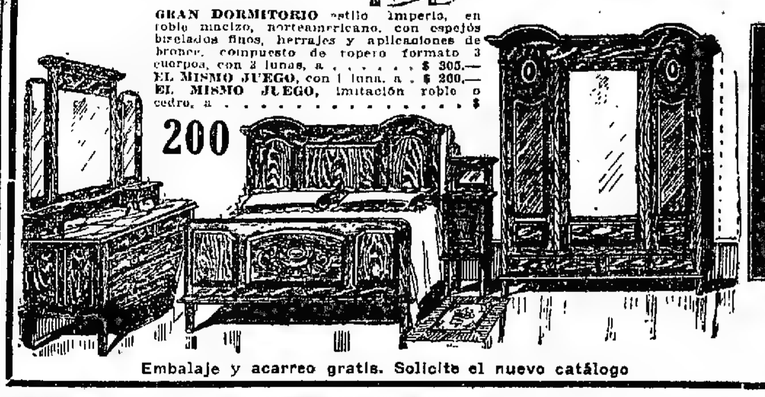

CAMAS esmaltadas a fuego, con elástico imperial, a . . . . . $ 25.--
De dos plazas, a pesos . . . . . $ 45.--

Embalaje y acarreo gratis. Solicite el nuevo catálogo

Genta y Cía., F. Dourignas y Cía., V. A. Cenatore, Díaz y Olivares, De Lellis y Fagés Hnos, Saint Freres, P. Augier, Juan Lalor, G. O'Farrell.

EN ROSARIO

MERCADO GENERAL DE PRODUCTOS NACIONALES

Unica rueda—Trigo, p. noviembre, 3.500 ton. a 12.08, 12.09 y 12.10; p. febrero, 100 a 11.25.

Maíz, p. octubre, 200 ton. a 8.20; p. noviembre, 1.200 a 8, 8.02 y 8.03, p. diciembre, 400 a 8 y 8.03.

Lino, p. octubre, 100 a 20.25; p. noviembre, 200 a 19.96 y 19.95.

—Se recibieron ofertas de entrega por 500 toneladas de trigo, 200 de lino y 800 de maíz.

PRECIOS DE AJUSTE

Entrega	Trigo	Maíz	Lino
Disponible	12.05	8.20	20.10
Entrega octubre	12.05	8.20	20.15
Id noviembre.	12.10	8.05	19.90
Id diciembre	11.95	8.05	18.30
Id febrero	11.25	—	16.55

PRECIOS OFICIALES

La Cámara de la Bolsa de Comercio fijó ayer los siguientes precios oficiales para mercadería puesta en vagón en puerto Rosario:

Trigo, número 1, 12.40; número 2, 11.90.
Lino, base 4 por ciento, 20.
Maíz, base 16 grados, 8.15; húmedo, 7.15.

EN SANTA FE

BOLSA DE CEREALES

Unica rueda—Lino, p. febrero, 200 ton. a 16.20 y 16.17.

PRECIOS DE AJUSTE

Entrega	Trigo	Maíz	Lino
Disponible	12.—	8.—	20.05
Entrega octubre	12.10	7.95	19.80
Id noviembre.	12.05	7.85	19.70
Id diciembre	11.10	—	17.95
Id febrero	—	—	16.25

MERCADOS DE LA PRODUCCION

BOLSA DE COMERCIO DE PRODUCTOS FORESTALES

Entraron ayer en la estación Colegiales 748 fardos de pasto, 510 toneladas de carbón y 300 de leña.

Precios del día, mercadería puesta sobre vagón, por cada 1.000 kilogramos:

Carbón	Colegiales	B. Aires
Quebracho blanco.	de $ 55 a 65	54 a 61
Mezcla.	" " 40 a 50	39 a 41
Algarrobo Santiago	" " 35 a 37	30 a 34
Id Córdoba, mezcla	" " —	32 a 36
Carbonilla quebracho blanco.	" " 26 a 30	24 a 28
Leña		
Quebr. color. torta campana.	" " 30 a 31	30 a 32
Id media campana	" " 27 a 28	28 a 29
Id campana.	" " 26 a 27	28 a 29
Id media campana	" " —	24 a 26
Astillas sauce.	" " 8 a 9	—
Atados sauce, la carrada.	" " 5.50 - 6	—
Id id metro cúbico	" " 6.50 - 7	—
Alfalfa		
De Santiago.	" " 40 a 60	—
De Córdoba.	" " 25 a 35	—
Mezcla.	" " 25 a 30	—

EXPORTACION DE CARNES

El frigorífico Compañía Sansinena despachó con destino a Londres, en el vapor "El Uruguayo", 870 reses de carnero, 500 reses de cordero, 711 cuartos vacunos congelados y 829 cuartos vacunos enfriados, para Hamburgo, en el vapor "Baden", 5.568 cuartos vacunos congelados.

MERCADO A TERMINO DE GANADOS Y CARNES

Unica rueda (Bolsa de la Producción Argentina)—Sin operaciones.

Precios de ajuste: p. octubre, 0.26 1/2; p. noviembre, 0.27; p. diciembre, 0.28.

MERCADO CENTRAL DE FRUTOS

MOVIMIENTO DE LANAS

	1922 kilogram.	1921 kilogram.
Entrada de ayer.	128.094	243.733
Salida de ayer.	61.006	273.912
Entrada desde el 1º de julio.	5.230.382	15.469.921
Existencia de hoy.	3.180.460	7.860.946

Para lanas, pieles lanares, cueros vacunos secos y salados, becerros, nonatos y potros, como asimismo para cerdas, pieles de nutria, de corderitos y liebres, el mercado presentó en la semana, terminada condiciones muy satisfactorias, quedando para todos los citados productos con demanda y precios muy firmes.

Ventas de ayer

Lana cruza gruesa — 27.000 kilos a pesos 7, 6.20, 5.80, 5, 4.
Mediana gruesa — 41.000 kilos a pesos 8.60, 8.40.
Cruza fina y mediana — 5.000 kilos a pesos 11.20.
Segunda esquila — 13.000 kilos a pesos 5.40, 5, 4.50, 4
Fina Chubut — 7.000 kilos a $ 13.20.
Pieles lanares, estación consumo. — 28.800 kilos a pesos 0.85, 0.82, 0.80, 0.78, 0.77, 0.76, 0.75, 0.72, 0.70, 0.68, 0.66, 0.64, 0.62, 0.60 0.55
Desecho — 22.200 kilos a pesos 0.63, 0.62, 0.60, 0.58, 0.57, 0.56, 0.55, 0.52, 0.50, 0.48, 0.45, 0.44, 0.42, 0.40, 0.35.
Medianos — 1.000 kilos a pesos 0.88.
Corto y pelado consumo — 4.000 kilos a pesos 0.30.
Cueros vacunos — 5.700 cueros a pesos 12.20, 12, 11.80, 11.70, 11,60, 11.50, 11.40, 11.30, 11.20, 11, 10.70, 10.50, 10, 9.80, 9.50, 9, 8.50, 8.
Salados — 550 cueros a pesos 0.64, 0.60.
Becerros — 2.200 cueros a pesos 10, 9.80, 9.70, 9.50.
Nonatos — 1.250 cueros a pesos 7, 6.80, 6.70, 6 50.
Potros — 620 cueros a pesos 7.50, 7.30, 7, 6.50, 6.
Cerdas — 5.400 kilos a pesos 20, 19, 18.50, 17.50, 17, 16, 15.50, 14, 12.
Corderitos — 170 docenas a pesos 4.50, 4.30, 4.20.
Nutria Bolsa — 165 kilos a pesos 22.50, 20, 18.50, 17, 16.
Por docena — 75 docenas a $ 68, 67.
Lobos — 20 cueros a $ 28, 26.
Zorros Río Negro — 150 cueros a pesos 5 80, 5.50.
De Mendoza — 50 cueros a pesos 4.80.
De provincia — 50 cueros a pesos 2.50.
De la Pampa — 500 cueros a pesos 3.90.
Pluma — 10 kilos a pesos 11.
Liebres — 2.200 cueros a pesos 0.65, 0.63, 0.60, 0.55, 0.50.

MERCADO DE AVES

(Mercado Ciudad de Buenos Aires)

Han entrado ayer en este mercado 407 pichoneras cargadas con aves varias y 124 cajones huevos.

La cotización de los huevos siguió declinando en la semana terminada, por efecto de las abundantes entradas.

Ventas de ayer

Gallinas — Especiales, de pesos 4.20 a 4.50 la yunta; regulares, de 3.20 a 3.50 id; chicas, de 2.60 a 2.80 id.
Pollos — Especiales, de pesos 4 a 4.40 la yunta; regulares, de 2.50 a 2.80 id; chicos, de 1.00 a 1.80 id.
Pavos de cerda — Especiales, de pesos 12 a 14 la yunta; regulares, de 8 a 9 id; pichones regulares, de 4 a 7 id.
Pavitas — Según clase, de pesos 3.50 a 5.60 la yunta.
Patos — Criollos, de pesos 2.20 a 2.50 la yunta; marruecos, de 1.60 a 1.90 id.
Gansos — De $ 3 a 3.50 la yunta.
Pichones de paloma — De pesos 0.35 a 0.40 la yunta.
Conejos — De pesos 1 a 2.50 la yunta.
Huevos — De pesos 0.41 a 0.48 la docena. Descarte deducido.

Concentración General de Aves y Huevos

(Plaza de ventas: Sarmiento y Agüero)

Fueron descargadas ayer en esta plaza 542 pichoneras con aves y 1.214 cajones huevos

Ventas de ayer

Gallinas — Especiales, de pesos 4.20 a 4.50 la yunta; regulares, de 3.20 a 3.50 id; chicas, de 2.60 a 2.80 id.
Pollos — Especiales, de pesos 4 a 4.40 la yunta; regulares, de 2.60 a 2.80 id, chicos, de 1.50 a 1.90 id.
Pavos — Regulares, de pesos 12 a 14 la yunta.
Pavos viejos de cerda — De pesos 8 a 9 la yunta.
Pavitas — Según clase, de pesos 3.50 a 5.60 la yunta
Patos — Criollos de pesos 2.20 a 2.50 la yunta; marruecos, de 1.60 a 1.90 id.
Gansos — De $ 3 a 3.50 la yunta.
Pichones de paloma — De pesos 0.35 a 0.40 la yunta.
Huevos — De pesos 0.47 a 0.48 la docena.

MERCADO DE PATATAS

(Estación Casa Amarilla)

Entraron ayer en este mercado 17.538 bolsas patatas; en Retiro (C. A.) 320 id; en Sola 89 id; en F. Lacroze 160 id; en Colegiales 154 id. — Total: 18.251 bolsas de patatas.

Ventas de ayer

Patatas, según clase, de pesos 0.90 a 1.50 los 10 kilos.

MERCADO DE PASTOS

A pesar de haber disminuído las entradas de forraje en la semana fenecida, los negocios continuaron con plaza floja, debido a que el interés de los compradores siguió limitado.

De ahí que la colocación de las diversas clases de pasto se efectuó con dificultad y a precios bajos. Unicamente se vendieron en condiciones satisfactorias los lotes muy especiales que fueron solicitados para la alimentación de animales finos.

Entrada de pastos por las siguientes estaciones de ferrocarriles:

Caballito (F. C. O.): 2.948 fardos grandes y 2.285 fardos chicos.
Sola (F. C. S.): 107 fardos grandes y 176 fardos chicos.
Buenos Aires (C. G. B. A.): 753 fardos grandes y 599 fardos chicos.
Palermo (F. C. P.): 348 fardos grandes y 277 fardos chicos.
Lacroze (F. C. C. B. A.): 40 fardos grandes.
Colegiales (F. C. C. A.): 748 fardos chicos.
Dique IV (F. C. C. C.): 668 fardos chicos.
Total general: 4.696 fardos grandes y 4.701 fardos chicos.

Ventas de ayer

Pasto alfalfa, fardos grandes — Excepcional, nominal; especial, de $ 70 a 75 los 1.000 kilos; consumo bueno, de 60 a 66 id; id regular, de 43 a 55 id; inferior, de 24 a 38 id. — Fardos chicos: Excepcional, nominal; especial, de pesos 70 a 75 los 1.000 kilos; consumo bueno, de 58 a 65 id; id regular, de 40 a 55 id; inferior, de 24 a 35 id.
Pasto mezcla, fardos grandes — Especial, de pesos 50 a 54 los 1.000 kilos; bueno, de 44 a 48 id; regular, de 25 a 41 id; inferior, de 22 a 32 id.
Pasto cama, fardos grandes y chicos—Rye grass, según calidad, de pesos 35 a 60 los 1.000 kilos; paja de trigo, id id, de 26 a 38 id; id avena, id id, de 30 a 40 id.
Precios extremos de la semana:
Pasto alfalfa, fardos grandes, según calidad, de pesos 24 a 76 los 1.000 kilos.
Pasto mezcla, fardos grandes, según calidad, de pesos 24 a 58 los 1.000 kilos.
Pasto alfalfa, fardos chicos, según calidad, de pesos 24 a 76 los 1.000 kilos
Pasto cama, fardos grandes y chicos, según calidad, de pesos 26 a 60 los 1.000 kilos.

MERCADO DE LINIERS

Se notó ayer regularmente animado el mercado de haciendas vacunas, habiéndose logrado colocar todos los lotes remanentes del viernes último, por cuanto fué limitada la entrada del día.

Se hicieron las operaciones a precios sostenidos para todos los conjuntos presentados en buen estado de gordura, pero las categorías generales se negociaron a precios flojos.

Por los mejores novillos se pagó hasta 0.18 por libra, anotándose del tipo preferido por los frigoríficos la venta de 22 cabezas, procedentes de Guaminí, a pesos 154, por Salaberry y Bercetche, y la de un lote de 10 animados de Olavarría, a pesos 145, por Delfino Hnos.

Por vacas, el más alto precio registrado fué de pesos 102, pagado por 4 cabezas, procedentes de Santa Fe.

Los precios extremos del día fueron los siguientes:

Novillos m.e. p. frig. de	$ 146.—	a	154.—
" esp. id id, de	" 110.—	a	116.—
" mlg. id id, de	" 94.—	a	108.—
" p. consumo de	" 63.—	a	92.—
Novillitos id id, de	" 80.—	a	98.—
Vacas id id, de	" 36.—	a	102.—
Vaquillonas id id, de	" 28.—	a	90.—
Terneros, de	" 5	a	69.—

Entraron ayer en este mercado 3.770 animales vacunos a la siguiente consignación:

Salaberry y Bercetche: Herrera, Entre Ríos 18; Zapatero, S. Fe 20; Loza, Azul 45; Willuncyer, G. Belgrano 46; Plegros, G. López 29; Salmine, Guaminí 22; Stiepensen, Necochea 33; Genaro, G. López 22; Pepeler, Necochea 54; Harguindeguy, Monte 124.
F. B. Arzeno Hnos.: Bonadeo, G. Villegas 99; Rodríguez, id 40; Peyrottes, Azul 30.
Alchourrón Ltda. (S. A.): Maini, Magdalena 23; Larreta, Tandil 23; Juarsti, Bolívar 60.
Acame y Bellini y Cía.: Charros, Salto 28; Rivara, Mercedes 31.
Berestayn y Larguía: Heros, Azul 60.
Bunge y Born Ltda.: Hosch, Monte 25; Suthuman, Córdoba 86; C. I. del R. de la P., Córdoba 50; Migoni, Pampa 20.
B. e Hita: Fernández, G. Lamadrid 70.
S. Croharé: Neyra, Lobos 17; Bergami, Jamín 23.
Cuesta y Cía.: Delfabro, 9 de Julio 148.
J. Chapar y Cía.: Chapar, G. Belgrano 42.
C. y Rodríguez: Angelbruger, Irlondo 55.
F. L. Cucullu: Perey, Caseros 22; Domínguez, Saladillo 24; Pardo, Caseros 30.
Cash y Cía.: Franco, Caseros 22; Cuoto, Las Flores 20; Walker, G. Villegas 75.
Delfino Hnos.: Hasquete, 3 Arroyos 33; Donadío, Cañuelas 60.
F. D'Hers y Cía.: Acerlo, Caseros 60.
T. Devoto y Cía.: Jaeschelse, Córdoba 45; Perugini, G. Pinto 31; Simono, Córdoba 22; Botta, Lobería 43.
V. Errea: Taverna, Pampa 20.
Florito Hnos. y Sambrizzi: Belén, Bolívar 30; Silva, id 23; Belén, id 46.
Fayand y T.: Achával, Caseros 20; Wendus, id 40.
H. M. Guerrero: Guerrero, Córdoba 114.
Lizarralde Hnos.: Magualle, Córdoba 26.
N. y Repetto: Goldín, S. Cristóbal 66.
T. Ojam y Cía.: Arucacchea, Pehuajó 42.
Pryor e hijo: Laplacette, Córdoba 14.

MAQUINAS DE COSER
"NEW HOME"
VIBRATORIA y BOBINA CENTRAL

VENTAS A PLAZOS EN LA CAPITAL FEDERAL
PAGADEROS EN 11 CUOTAS MENSUALES
Máquinas de coser para TALABARTEROS, LONEROS, ZAPATEROS etc.
SURTIDO COMPLETO
Pidan catálogo y precios de los diferentes modelos
JUAN SHAW (MONTEVIDEO)
SUCURSAL
Calle VIAMONTE N.o 1749, Buenos Aires — U. T. 570, Juncal
Agencia N.º 1. SAN JUAN 2756 — Agencia N.º 2. LAVALLE 3067

Farmacia abierta
HOY
FARMACIA FRANCO-INGLESA
581 - SARMIENTO - 587
Recibe y entrega pedidos a domicilio
Unión Telef. 6190, Avenida Coop. Telef. 3697, Central

Dr. Raúl Becco
Especialista en enfermedades de NARIZ, OIDOS Y GARGANTA
RIVADAVIA 1138. — De 14.30 a 17.30 vzl

Doctor ENRIQUE FEINMANN
Electricidad médica y Fisioterapia
Reumáticos, Pulmones y Venéreas. 8 a 12.
Corazón, Estómago y Nerviosos: 14 a 18.
RIVADAVIA 1425 perm

Dr. LORENZETTI
Médico del Hosp. Rivadavia. Enfermedades de señora, matriz, ovarios, períodos dolorosos e irregulares. Paraguay 653, de 14 a 17.

INSTITUTO FRENOPATICO DE BUENOS AIRES
FUNDADO EL AÑO 1880
Director: Dr. JUAN M. OBARRIO
ASISTENCIA MEDICA PERMANENTE
Sanatorio para enfermedades mentales y nerviosas e intoxicaciones crónicas por el alcohol, morfina, cocaína, éter, etc.
Posee espléndidos pabellones y departamentos especiales, grandes jardines y parques. Sección señoras a cargo de HERMANAS del HUERTO.
Av. Montes de Oca 625 U. T. 225, B. Orden.

Dr. Testa
ELECTRICIDAD MEDICA, RAYOS X. — Reumáticos, Nerviosos, Debilidad, Piel, Anemia, Tuberculosis, Estómago, Vientre. ESMERALDA 472, de 9 a 11 y de 14 a 18. vzl

Dr. DEGIOVANANGELO
Especialista: GARGANTA, NARIZ, OIDOS. VIAMONTE 1848, de 14 a 17. Domingos de 9 a 11. vzl

Dr. ROA
Especialista, Jefe de enfermedades de la piel y venéreas-avariosis sifilíticas del Hosp. P. Piñero. Piel, Secretas, Estómago e Intestinos. De 14 a 17, ESMERALDA 491. vzl

Sanatorium LAVALLE
Director: Dr. JOSE V. VARALLA
Calle LAVALLE 1750-52
Pensiones de lujo y económicas—Sala de operaciones modelo—Servicio médico permanente.—Los enfermos pueden ser operados por médicos de su confianza.

Instituto Médico del Dr. PABLO RUIZ
Instalación completa para la aplicación de electricidad médica, baños de luz, hidroeléctricos, etc., en la curación de las enfermedades de la piel y del reumatismo, ciáticas, parálisis, tartamudez, histerismo, insomnio, neurastenia, y demás afecciones nerviosas. Igualmente en las afecciones del estómago, estreñimiento, colitis. Vacuna para la debilidad general pretuberculosa. Inhalaciones para el asma, bronquitis. Rayos X. Consultas de 9 a 12 y 14 a 18.
1680 - CANGALLO - 1680

Dr. SABAUT
Especialista en enfermedades de los ojos, operaciones, anteojos, etc. Consultas de 13 a 17 todos los días y además lunes, miércoles y viernes, de 9 a 12. B. Mitre 1175. U. T. 2913, Rivadavia. vzl

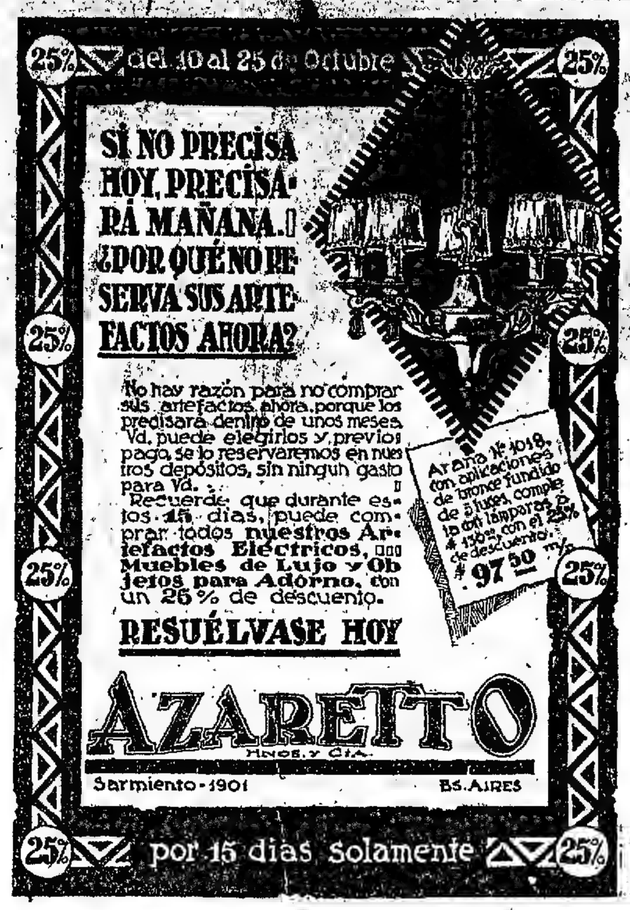

TERZA Hnos. - Sarmiento 746

¡ASOMBROSA OFERTA! Por reformas en los frentes y salones de nuestra casa de ventas.

REGIO DORMITORIO 3 cuerpos, 2 plazas, roble macizo, a título de reclame, . . . $

330.-

COMEDOR gran formato, roble macizo, a . . $

240.--

Solicite nuestro Catálogo, con reducción de precios

Puggrós y Cía.: Santiago, San Cristóbal 85.

E. Paredes: Vaquero, Pellegrini 24.

C. Parga Muñoz: Charlés, San Martín 34.

Zubiaurre y Cía.: Mantel, Guanmini 40.

Cnaut Alzaga y Cía.: Llorena, Bolívar 29. Unzué, S. A. de Cría: 18.

Angel Véliz y Cía.: Calvano, Rivadavia 35.

Vespe y Mazzini Hnos.: Vaquero, Pellegrini 22; Pardo, Navarro 55; Lavone, Pichincha 21; Mazzini, id 27.

Juan Lalor: Johan, Chopacha 57; Atoronsky, S. Cristóbal 52, Peruglna, General Pintos 25. Bazterrica, Mafanza 92; Montalbanzzu, Azul 60; C. H. A., Córdoba 44; Straghani, 60 65. Tenutti, Navarro 24. Pérez, Chascomús 70, Salagaldi, 0 Paz 30.

Pedro y Antonio Lanusse. Alfonsos, E. Ross 2?. Hnos. Ocelna 24; Pierini, Libertad 25; Bruna, 6. Tejedor 40; Santinos, S. Martín 55, Dozal, S. Cristóbal 67. Wogselzbug, id 200.

Ventas de ayer

Alzaga Unzué y Cía. — BOLIVAR: Novillos 10 g. . . a pesos 85, Novillitos 12 g. c.g. 40, 2 fl. 20. Toruños. 18 g. c.g. 60.

Alchourrón Ltda. (S. A.) — BOLIVAR: Novillos: 11 g. a pesos 83. Novillitos: 28 g. 72, 19 g. c.g. 56. Novillos: 4 g. c.g. 42. MAGDALENA: Vacas: 7 g. 60; 6 g. c.g. 41. TANDIL: Vacas: 13 m.g. 70; 10 g. 65. Terneros: 20 h. 38; Vaquillonas: 18 g. 55; 4 g. c.g. 47; 10 id 41 id 45. Terneros: 13 g. 50; 15 h. 45. G. VILLEGAS: Terneros: 5 g. 55; 10 h. 46; 13 id id 45.

Arzeno F. B. Hnos. — AZUL: Vaquillonas: 7 g. a pesos 60; 9 id id 55. Terneros. 8 h. 37, 3 id id 47, 3 r. 30. G. VILLEGAS: Terneros: 13 g. 60; 44 m. 40; 22 r. 39; 20 h. 39. G. PAZ: Novillos: 10 e. 111.

Alvarez J. L. — SALADILLO: Novillos: 24 g. a pesos 81. CASEROS: Vacas: 2 e. 97; 9 g. 58; 6 m.g. 78; 22 id id 76. Vaquillonas: 12 g. 5?. Novillitos: 11 h.c. 45. Terneros: 5 h. 41.

Arreta y Cía. — G. PICO: Vacas: 9 e. a pesos 93. Terneros: 5 h. 40; 11 id id 46; 7 r. 30.

Accame y Bellini — MERCEDES: Novillos: 6 l. c. a pesos 32. Vacas: 2 b.q. 75. Novillitos: 14 fl. 22. Terneros. 8 r. 13. SALTO: Vaquillonas: 6 h.c. 28. Terneros: 17 r. 1?. Novillitos: 3 fl. 10. Terneros: 6 r. 16. 1 id id 35. Novillitos: 7 fl. 23; 4 id id 20.

Avalos Salazar y Cía. — LINCOLN: Novillos. 11 g. c.g. a pesos 72. Vacas: 2 mg. 58. Novillos: 3 mg. 100; 5 id id 95. Terneros. 14 r. 20.

Bellocq e Hita — S. A. DE GILES: Novillitos. 6 g. a pesos 71. Terneros. 10 g. 55; 15 h. 45.

Berestayn y Larguía — AZUL: Terneros: 50 r. a pesos 16.

Bunge y Born Ltda. — CATRILO: Novillos 10 g. a pesos 80. RIO IV: Vaquillonas: 4 mg. 70. Novillos 28 e. 110, 22 g. c.g. 75, 8 id 1 50. LINCOLN: Novillos: 44 mag. 102. RIO IV: Novillos: 22 g. 99. Vacas: 30 m.g. 78. MONTE: Novillos: 20 g. 90.

Calvo N. A. — TANDIL: Vaquillonas: 8 g.c.e. a pesos 36; 12 m. id 34; 12 id id 33, 18 g. c.g. 46. SANTA FE: Vacas: 5 g. 55; 3 id id 68.50. Terneros: 3 r. 27. Novillitos: 11 g. c.g. 64; 17 id id 52, 10 g. 46. Novillos: 11 g. c.g. 69; 24 id id 77, 5 id id 75; 12 m.g. 83. 9 DE JULIO: Novillos: 13 m.g. 79.50; 18 id id 76, 9 g. 69.50. Vaquillonas: 25 g. 57.50.

Crespo y Rodríguez — SANTA FE: Terneros: 4 h. a pesos 34, 14 r. 18, 11 id id 21, 9? m. 16.

Cuesta y Cía. — 9 DE JULIO: Vaquillonas: 12 h.c. a pesos 25; 11 fl. 15. Novillitos: 7 g. c.g. 42. Vacas: 20 fl. 22; 9 g. c.g. 47. Terneros: 24 r. 14, 17 id id 10; 32 id id 12.

Croharé S. — JUNIN: Novillos: 22 m.g. a pesos 102. LOBOS: Vaquillonas: 6 c.g. 31. Terneros: 7 r. 20, 4 id id 35.

Cash Jones y Cía. — LAS FLORES: Novillos 20 m.g. a pesos 98. CARMEN DE ARECO: Novillos. 2 g. 80. GENERAL VILLEGAS: Vaquillonas: 20 mg. 90, 53 id id 89. CASEROS: Vacas: 17 m.g. 82; 5 id id 85.

Chapar J. y Cía — G. BELGRANO: Novillos: 42 e. a pesos 116.

D'Hers F. y Cía. — CASEROS: Vacas: 3 e. a pesos 80; 4 g. c.g. 83; 4 g. c.g. 47. Vaquillonas. 6 g. c.g. 38. Terneros: 10 r. 27 00

Delfino Hnos. — OLAVARRIA: Novillos: 10 m.e. a pesos 145. CANUELAS: Terneros: 31 r. 23; 15 id id 18; 11 id id 17. Novillos: 20 g. c.g. 70; 30 id 11 55.

Devoto Tomás y Cía. — G. PINTOS: Vaquillonas: 6 g. 55. Vacas: 7 g. 55 60. CORDOBA: Novillos: 42 m.g. 96. G. PINTOS: Vacas: 8 g. 67. LOBERIA: Terneros: 27 r. 20, 10 m. 18. CORDOBA: Terneros: 45 h. 40. G. PINTOS: Terneros: 7 m. 38. Vacas: 7 g. 54.

Errea Valentín — CATRILO: Terneros: 11 g. a pesos 60; 9 id id 55.

Estrugamou F. — CORDOBA: Terneros: 14 h. a pesos 40; 16 id id 37.

Estremé Hnos. — G. CHAVES: Novillos: 8 g. a pesos 78. Novillitos: 17 75; 12 c.g. 43; 8 id id 68. Novillos 87. Terneros: 7 r. 161.33 id 10 20. Vacas: 7 g. 60; 2 g. 46; 45; 7 g. 66. Vaquillonas: 8 h. 55; 6 id id 26. 9 DE JULIO: Vaquillonas: 16 g. c.g. 46. Terneros: 28; 5 id id 39; 2 id id 21. Novillos 5 c.g. 57.

Fayana y Tellagorri — CASEROS: Novillos: 36 g. c.g. a pesos 73. Vacas: 51; Terneros: 40 h. 46.

Guerrero H. M. — RIO IV: Novillos: 19 mag. a pesos 101; 73 id id 95. Vacas: 22 m.g. 73.

Lanusse Pedro y Antonio — LAS FLORES: Terneros: 4 r. a pesos 16, 7 r. 22.50; 3 id id 19. Toruños: 5 g. 50. LINCOLN: Novillitos: 2 fl. 37.50. Vacas: Honas: 5 fl. 21.50; 2 id id 2? SANTA FE: Novillos: 9 g. c.g. 70, 13 id id 13 g. 93. RIO IV: Novillos 10 m.g. 13 g. 89. SANTA FE. Novillos 14 g. 89; 25 id id 90; 29 id 11 87. 70 m.g. 89 id id 108; 25 g. 93; 8 id id 84. Novillitos: 13 g. 74. SANTA FE: Novillos 7 g. c.g. 37; 5 id id 61. Novillos 8 g. 83.50; 6 id id 91.50. Vaquillonas. 17 g. 58; 6 id id 49. Novillitos. 15 c.g. 56. Vaquillonas: 10 m.g. 72.50. 13 g. 50.50. Terneros: 14 g. 55. Novillos 14 c.g. 7? id id 66.50; 21 g. 79; 23 g. 92, 10 id 91; 8 c. 104. Vacas: 3 g. 70.50.

Lalor Juan — CHASCOMUS: Terneros: 18 r. a pesos 8, 13 id id 12; 16 id id 6 50; 23 id id p. SANTA FE: Novillos 16 m.g. 100, 20 id id 95. G. PINTOS. Novillos: 5 g. 78.50, 20 11 id 90. SUIPACHA. Novillos 57 m.g. 103. SANTA FE: Novillos: 16 m.g. 99. NAVARRO. Terneros: 8 r. 24, 3 id id 23.50. Vacas: 5 c.g. 34. Terneros 7 r. 12. RIO IV. Terneros: 20 m.g. 69; 15 g. 60, 18 id id 45.50; 3 id id 67, 6 r. 32. Vacas: 22 m.g. 86.50, 12 c. 100.50, 12 id id 95. GENERAL PAZ. Vacas 3 m.g. 78.50. Novillos 11 fl. 19.50, 7 g. c.g. 69. Vaquillonas: 7 h.c. 27.

Lizarralde Hnos. — RIVADAVIA. Terneros: 32 g. a pesos 80, 24 h. 47, 15 id id 40, 11 id 1. CORDOBA: Terneros 10 h. 48. Vacas: 14 m.g. 75.

Oneimou y Cía. — NECOCHEA. Novillitos: 7 g. c.g. a $ 80.

Ojam F. y Cía. — ITCHUAJO: Vaquillonas. 8 g. c.g. a pesos 44. Novillos 3 c.g. 38. Terneros, 12 r. 30, 8 id 11 50, 12 id id 20.

Olano Díaz y Cía. — VEHUAJO. Novillitos: 9 fl. a pesos 25.

Paredes E. — PELLEGRINI. Novillos 24 g. a pesos 79.

Pryor e hijo — CORDOBA: Terneros. 21 g. a pesos 86; 12 id id 60, 9 DOLORES. Terneros: 6 r. a 75. Vacas: 8 c.g. 3?. Vaquillonas: 7 fl 22. LINCOLN. Terneros: 20 r. 17.

Pulggrós y Cía — SANTA FE. Novillitos: 6 g c.g. a pesos 80. Terneros: 23 h. 46, 5 id 11 45, 34 r. 30.

Rodger G. H. — C. TEJEDOR. Novillitos 3 m.g. a pesos 87. Vaquillonas 7 g. 61.50; 93 id id 60.50. Toruños: 6 g c.g. 58; 5 id id 46.

Talbot y Zambrano — MERCEDES. Novillos 100 g. c.g. a pesos 75.

Salaberry y Bercetche — GUAMINI. Novillos. 22 h.c. a pesos 1 4. MONTE. Terneros. 13 r. 18, 7 h. 42.50, 12 r. 25, 12 h. 36.60, 10 r. 26.50, 8 g. 58, 10 r. 26 50; 4 id id 34. Vacas: 13 m.g. 85, 11 id id 87; 14 id id 75. Vaquillonas 13 g. 66.50. AZUL: Terneros 15 r. 30, 13 id id 33; 5 id id 28. Novillitos 9 c.g. 37, 15 c.g. 50.60. Vacas: 3 g. 58; 2 e. 90; 4 c.g. 46. Novillos 2 m.g. 108. Vaquillonas: 8 g. 52; 6 m.g. 74.50. NECOCHEA: Terneros: 9 h. 33; 3 id id 36. Vaquillonas 9 g. 52.50. Novillitos: 7 m.g. 80. NECOCHEA: Vaquillonas. 10 g. 66; 12 id id 61. Novillitos: 16 g. c.g. 68. 15 id id 63.50. Novillos: 9 g. 86.50. 12 id id 86 50; 12 id id 86.50, 25 m.g. 95. AZUL: Vaquillonas: 4 g. 61. Novillitos: 5 g. c.g. 60 50. ENTRE RIOS: Novillitos: 5 g. c.g. 62, 10 g. a 70.

Urtazún Martín e hijos — NECOCHEA. Terneros: 9 r. a pesos 25. Novillitos: 5 fl 25.

Volpe y Mazzini y Cía. — SALLIQUELO: Vacas: 2 e. a pesos 93. Novillitos 3 e. 98; 9 m.g. 90. Novillos: 7 e. 118. ARALSINA: Novillitos 10 g. c.g. 45, 12 id id 65. Vaquillonas: 3 g. 60; 3 id id 65. Novillitos: 21 m.g. 80.

Véiaz Angel y Cía. — RIVADAVIA. Novillos: 15 m.g. a pesos 96; 23 g. c.g. 75. GENERAL LOPEZ. Novillitos: 7 g. c.g. 43. Vaquillonas: 10 g. c.g. 45, 15 id id 40. Terneros: 11 r. 23. Toritos: 8 fl. En MAR CHIQUITA: Novillitos: 15 h.c. a 33.

Iraizoz Hnos. — 3 ARROYOS: Novillos: 35 g. c.g. a pesos 86.50; 6 id id 71 50. 8 g. 81.

Compra de los frigoríficos. Compañía Sansinena 6?? animales, La Blanca 549 id. Wilson 322. Anglo 281. Smithfield ?5. Total. 1?80 animales.

Animales porcinos

Para perchas se notó ayer la plaza poco sostenida, debido al menor interés de los frigoríficos. Las operaciones se hicieron a precios que oscilaron de 0.50 a 0.47 por k.b.

Compra de los frigoríficos: La Blanca 222 animales, Swift 173, y. Wilson 86.

Ventas de ayer

C. F. Polledo — De Cabros 39, a pesos 0.39, de id 12 a 0.37, de id 6, a 0.

Apheca C. y Cía. — De Pila 37, a pesos 0.41 de Mar Chiquita 9, a 0.51, de id 11, a 13.

Ayarragaray y D. Hnos. — De Caseros 27, a pesos 0.39; de id 44, a 0.44.

Lascurain y Etchegaray — De Las Flores 20, a pesos 0 46, de id 43, a 0.46.

Méndez Hnos. y Cía. — De 9 de Julio 70, a pesos 0 42, de 12 de Octubre 11, a 0.42 de 15 a 16 c.g.

Crespo y Rodríguez — De Salado 41, a pesos 0.44 de id 1, a 0.41; de Bolívar 11, a 0.44, de id 60, a 0.40; de Salado 28, a 0.41, de Pampa 70, a 0.44; de General Pinto 3, a 0.41; de Santa Fe 1, a 0.41, de id 10, a 0.42, de id 4, a 0.30.

E. Torlaschi — De Bragado 19, a pesos 0.47, de 9 de Julio 35, a 0.44; de id 21, a 0 29, de id 12 a 0.45 de C. Casares 28, a 0.40 de id 20, a 0.45; de Mansana 4, a 3.00, de Bolívar 77, a 0 41, de id 13, a 0 39

De Lellis y Fagés Hnos. — De Chascomús 14 a pesos 7, de id 14, a $ 70; de id 12, a $. de id 10, a 0.40, de Pasteur 15, a 0.45. de id 18, a 0.53; de id 10, a 0.37, de Dolores 24, a 0.37; de id 17, a 0.43; de Azul 53, a 0.45.

Balcarce y Cía. — De Maipú 16, a pesos 0 39 1 2

J. Barcia y Cía. — De Bolívar 41, a pesos 0 39; de id 15, a 0.43 1.2.

J. S. Ripoll — De Las Flores 28, a pesos 0.43 1.2 de Saladillo 50, a 0.44; de id 17, a 0.41 de id 15, a 0.43, de id 18 a 0 42; de id 18, a 0 43, de id 59, a 0.40, de San Enrique 23, a 0.44; de id 12, a 0.38; de id 6, a 0.42.

Francisco D'Hers y Cía. — De Barnadero 13, a 0.41, de id 25, a 0.43.

Volpi y Mazzini Hnos. — De Pellegrini 0, a $ 0.40, de id 56, a 0.36; de id 10, a 10.

S. Croharé — De La Plata 29, a $ 0 42

Pryor e hijo — De Salto 20, a $ 0 41,

T. Devoto y Cía. — De Lincoln 17, a pesos 0.42, de Matanza 11, a 0.33.

Iraizoz Hnos. — De Maipú 11, a pesos 10.50.

Juan Lalor — De E. Ríos 51, a $ 0 30.

Estremé Hnos. — De Bolívar 46 a pesos 0 41; de id 50, a 0.40, de id 50, a 0 38

MERCADO DE MATANZA

(Estación Tablada)

Con abundancia y a precios sostenidos, dentro de los límites más elevados del viernes último se hicieron ayer las operaciones en la hacienda lanar.

He aquí el detalle de las operaciones registradas a los más altos precios del día.

Los capones, procedentes de Rocha a pesos 12.50, vendió la firma Santamarina e hijos, por cuenta de J. Arrochaga; compró, por el frigorífico La Blanca, 21 capones de Tandil, a pesos 11.80, entregados a A. Thompson y Cía., por orden de Sansinena y Cía.; comprador, P. Bertolini, 5 capones de San Vicente, a pesos 12.50, consignados Salaberry y Bercetche, por cuenta de Roppetto Hnos; comprador, el frigorífico La Blanca, y 8? capones de Suipacha, a pesos 12.50, vendió Alzaga e hijos, por orden de Sansinena; comprador el frigorífico Smithfield.

Los precios extremos del día fueron los siguientes:

Capones exp. p. ind. de $	—	15.50
" esp. p. ind. de "	9.— a	14.50
Ovejas exp. p. mat. de "	11.80 a	12.80
" esp. p. mat. de "	7.— a	10.50
Borregos exp. p. ind. de "	11.— a	13.20
" esp. p. ind. de "	8.— a	10.50
Corderos exp. p. ind. de "	4.— a	7.50
" esp. p. ind. de "	11.— a	12.50
" exp. p. mat. de "	7.50 a	10.—
" esp. p. mat. de "	3.20 a	6.50

Se vendieron para el consumo local 7.42? animales.

Compra de los frigoríficos: La Blanca 2?? animales; The Anglo South American Meat Co. Ltda. 1.998 id; Swift 2.512 id, Wilson 1.873 id, Armour 1.520 id, Smithfield 510 id.

Entraron ayer en este mercado 6.606 ovejas y lanares a la siguiente consignación.

Lalor Juan: Graham, Alsina 174; Vidal Show 10?, Lecontre, Rocha 118, Kenny, Paso 78

Salaberry y Bercetche: Pérez, Vivoria 1?7, Barriomuevo, Las Armas 86, Talaso, Pedro 87, Alza, Las Armas 120; Reppeto 11 269; Fontana, id 120 Larroque, Gonnalo 98, Irigoyen, Winfreda 332; Gutiérrez, Del Carril 57; Urbiza, Muñoz 198; Cía. Paso 208; Seppo, Pepinas 133; Repetto, San Vicente 100.

Lascurain y Etchegaray: Galmure, Ibarra 999, Urrutia, Pergamino 626; Pioli, Cachari 102, Urrutia, Pergamino 101, Lynch, C. Vidal 122.

José L. Alvarez: Pardo, G. Lavalle 150, Véiaz Angel y Cía.: Vallinotti, Las Armas 953, Lopenez, E. Ríos 81.

Estrugamou F.: Campo, García 100, Israel Angel y Cía.: Lecano, Castilla 140 Costa y Cía.: Guerrero, San Vicente 116.

Fayana Salvador: Macheo, Alegre 180 Ezcaia Azuza y Cía.: Llorenes, Turre 109.

Florito Hnos. y Sambrizzi: Sambarino, Piovano 182.

Sue B. Sansot: Marzaredo, Ibarra 150, Bellocq e Hita: Fernández, Guelco 82, Genta y Cía.: Santacen, Mayol 180.

Estremé Hnos.: Suárez, Ochandio 150 Pancos Hnos: Betisol, Ochandio 184 Chapar J. y Cía.: Mesa Ochandio 171. Ojam F. y Cía.: Sporden, San Cayetano 171.

Puggrós y Cía.: Braga, San Cayetano 182

Lanusse Pedro y Antonio: Cnechaga, Patagones 373; Gardey, Ochandio 132

Ventas de ayer

Alchourrón Ltda. (S. A.) — G. PIRAN: 98 corderos a pesos 7.30; 31 id id 6, 58 id id 5. DE LA GARMA: 27 borregos 7. LOS ANGELES: 200 corderos a 8; id id 7; 77 id id 4.80; 62 ovejas 11.80, 27 id id 10.50.

Accame Bellini y Cía. — G. PIRAN: 14 capones a pesos 10; 25 corderos 7, 132 id id 5. TANDIL: 25 corderos 7; 59 id id 4.10. ALBERTO: 13 borregos 10.

Arize y Begué — CALFUCURA: 115 capones a pesos 10.

Ayerza e hijos — SIMSON: 85 corderos a pesos 12.50; 25 id id 6; 158 borregos 13.

Avalos Salazar y Cía. — MARTINETAS: 408 capones a pesos 15.

Arancet Pedro y Cía. — QUEMU QUEMU 255 corderos a pesos 10.

Bayona Juan — MAPIS: 29 ovejas 10, MARTENETAS: 98 ovejas 11.50; 220 corderos 8.

Balcarce y Cía. — G. VIDAL: 94 capones a pesos 12.50, 47 ovejas 10.50.

Bellocq e Hita — G. GUIDO: 82 capones a pesos 15

Bunge y Born Ltda. — 3 ARROYOS: 44 ovejas a pesos 11.20, 68 corderos a pesos 8.50; id id 10. FERNANDEZ: 62 corderos 8.10; 139 id id 5.20; 61 ovejas 9.30. D. BONDO: 67 borregos 9.50, 38 ovejas 11. IBARRA: 240 ovejas 10 30, 50 corderos 8, 56 id id 5.20.

Bascarán Felipe — BLAQUIER: 130 ovejas a pesos 12.60. HENDERSON: 65 ovejas 11.50, 77 corderos 7.80.

Croharé Salvador — ALBORE: 100 corderos a pesos 11; 77 id id 6 50

Colomer L. M. — SALLIQUELO: 100 corderos a pesos 10, 70 id id 5.20.

Carriquiri Casaux y Cía. — ITALO: 110 capones a pesos 14, 71 corderos 9, SIMSON: 10 ovejas 10.50, 20 corderos 9, 30 id 5.30. 3 ARROYOS: 107 ovejas 12.60; 60 corderos 8, 99 id id 5.30, 165 ovejas 10.60.

Cash Carril Jones y Cía. — M. DEL PLATA: 140 corderos a pesos 9.

Devoto Tomás y Cía. — MAIPU: 24 ovejas a pesos 12 MAR CHIQUITA 30 ovejas 11.50, 55 corderos 6, G. VILLEGAS: 120 corderos 10. M. CHIQUITA: 5 corderos 9.50.

De Lellis y Fagés Hnos. — SAN ANTONIO: 20 ovejas a pesos 11; 18 corderos 6.50; 30 id id 11; 20 id id 11.

Estremé Hnos. — BARROW: 39 ovejas a pesos 12; 81 corderos 5.50. MAIPU: 23 capones 15.80; 112 corderos 7. G. CHAVES: 17 ovejas 10.20, 134 corderos a 20.

Estrugamou F. — EGAÑA: 99 corderos a pesos 9.

Etchevarría Juan S. — LONQUIMAY: 17? corderos a pesos 11; 80 id id 8.50

Etcheverri J. y Cía. — G. CHAVES: 167 ovejas a pesos 12; 9 id id 11, 66 capones 15.

Frers Julián — COBO: 49 borregos a pesos 8.50, 4 ?ovejas 10.50, 110 corderos 5.10; 62 id id 4.50.

Florito Hnos. y Sambrizzi — PIROVANO: 27 ovejas a pesos 12.50, 29 corderos 9 40.

Goñi Ignacio e hijos y Hnos. — LONQUIMAY: 223 corderos a pesos 11; 185 id id 11.10; 97 id id 9.10. S. EUFEMIA: 18 corderos ?3; 30 ovejas 7; 13 borregos 4, 17 ovejas 9 60. V. GOMEZ: 68 ovejas 9.50; 51 corderos 5 40; 129 id id 3.80.

García M. A. — EMMA: 150 corderos a $ 7.50. VIGILANCIA: 55 corderos 9.50

Genta P. y Cía. — WINIFREDA: 238 corderos a pesos 11 50; 187 ovejas a 11.70. MAYOL: 61 corderos 8; 106 id id 6; 11 ovejas 13. M. JUAREZ: 108 corderos 8, 21 id id 5; 21 borregos 9.50. TRES ARROYOS: 59 ovejas 10.50

Iglesias B. Chanal — VENADO; 117 corderos a pesos 8.50; 25 id id 6.

Lanús A. E. y Cía. — MUÑOZ: 25 borregos a pesos 7.50; 75 capones 10. C. VIDAL: 43 ovejas 12; 74 corderos 8.50.

Lanuase Pedro y Antonio — Q. QUEMU 80 ovejas a pesos 13.50; 22 id id 11.20; 86 corderos 11.50. 39 DE AGOSTO: 89 borregos 12.50 COBOS: 13 capones 11, 23 ovejas 3.20, 122 borregos 10; 109 corderos 8; 15 id id 4.50. PARDO: 45 corderos 8; 1.5 id id 4.50. OCHANDIO: 42 capones 1?.50; 83 corderos 9.50. CAMIARI 42 corderos 8.50; 61 id id 4.50; 19 borregos 6. PATAGONES: 69 capones 12; 213 ovejas 10.5?; 75 borregos 10, 16 corderos 10 50. 3 ARROYOS: 12 capones 12.?0, 148 id id 12, 61 id id 9 60, 45 ovejas 9; 18 carneros 8.10; 70 ovejas 7.50; 20 corderos 5.50; 64 id id 12.60; 39 ovejas 10; 117 corderos 9.80. 12 DE AGOSTO: 10 ovejas 12.50; 28 id id 12.50; 63 corderos 11.

J. L. Alvarez — G. LAVALLE: 143 corderos a pesos 8 50, 17 ovejas 11.

Lascurain y Etchegaray — C. VIDAL: 19 ovejas a pesos 12, 11 id id 10; 20 corderos 5.50; 13 id id 4.30; 150 capones 12; 65 corderos 8 50 IBARRA: 250 borregos 10; 256 ovejas 10.50; 230 capones 11.30; 20 corderos 5. CHIMBAY: 21 capones a 11; 99 ovejas 7.50; 61 borregos 6.

Lalor Juan — PASCO: 11 corderos a pesos 12; 30 ovejas 12. ABBOTT: 99 ovejas 11.70; 67 corderos 5. SHAW: 100 corderos 11.70. ROCHA: 28 ovejas 13; 76 corderos 9.50, 10 borregos 7.50. MACACHIN: 16 ovejas 11.30.

Lizarralde Hnos. — OJEDA: 113 borregos a pesos 13; 25 ovejas 11; 15 corderos 5.70; 222 id id 5.

Méndez J. M. y Cía. — FERNANDEZ: 24 corderos a pesos 5, 26 capones 1.; 42

BANCO ARGENTINO URUGUAYO

138 Reconquista 146 Buenos Aires

RECIBE depósitos en CUENTA CORRIENTE, CAJA DE AHORROS y PLAZO FIJO.
VENDE GIROS sobre cualquier parte del mundo.
ADMINISTRA PROPIEDADES urbanas y rurales.
COMPRA Y VENDE TITULOS por cuenta de terceros.
COBRANZA de cupones, dividendos y cheques o documentos comerciales sobre cualquier punto del Interior o Exterior.
REALIZA TODA CLASE DE OPERACIONES BANCARIAS.

DIRECTORIO: Federico G. Leloir, Aurelio del Cerro, Jorge Lavalle Cobo, José Ma. Paz Anchorena, Rómulo Ayerza, Pedro Bercetche, Ricardo F. Bosch José A. Dodero, Carlos María Morales, Guillermo A. Udaondo.
SINDICOS, titulares: Eusebio E. Giménez, Antonio López Alfaro; suplentes: Antonio Martínez Rufino, Pedro M. Ledesma. COMISION REVISORA DE CUENTAS: titulares, Federico Alberraefn Guerrico, Alberto Brondi; suplentes: Félix de Alzaga Unzué, José Santiocnetti.
PEDRO C. CICHERO (Gerente)

CASA ETKIN e HIJO

CANGALLO 756-58

CASA FUNDADA EN 1892

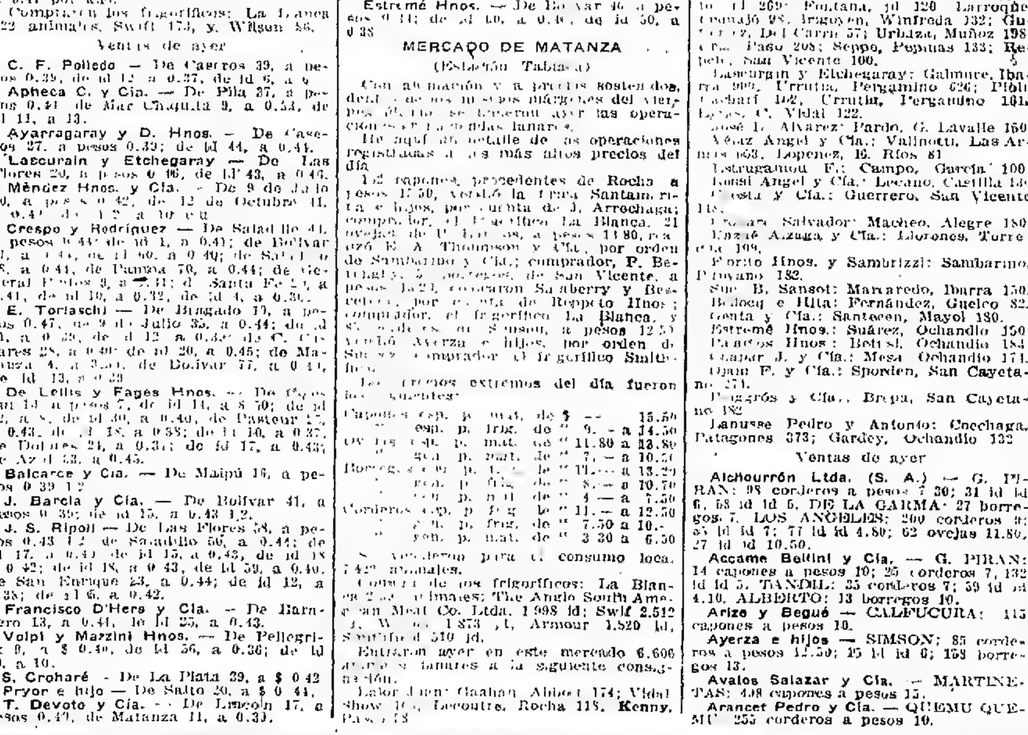

ROBLE FLOR MACIZO, 3 cuerpos mediano, 7 piezas, a . . . . . $ 355.—
El mismo, 1 puerta . . . . . " 275.—
Igual modelo imitación roble, a . . . . $

195.-

$ 17

CAMA de una plaza, plegadiza, a pesos . . . . . **17.—**
De hierro esmaltado, con elástico, a . . . . $ 20.—
De 2 plazas a $ 38.—
Con elástico Imperial, 5 pesos más.

LINDO COMEDOR en imitación roble, las 9 piezas . . $ 245
Aparador y Trinchante . . . . . $

155

GUARDAROPA 2 puertas, a . $ **50.—**
El mismo, imitación roble, luna biselada $ 70.—
Reforzado, con cajoncitos, a . . . . . $ 85.—

TODAS LAS HERNIAS

Se reducen radical y rápidamente con EL NUEVO SANGLUM ELASTICO patentado, resultados positivos, sin molestias en ambos sexos y a todas edades.

Instituto "Wal" — 619 Corrientes

NUEVA FAJA
"LA CLEO"

Abarca todas las ventajas y beneficios posibles contra: obesidad, intestinos, estómago, riñón móvil, etc.
Especialidades en medias y vendas elásticas, espalderas, jeringas, muletas, etc.
WAL, 619 Corrientes.

Dr. ROBERTO EZCURRA

Médico-Veterinario (director del consultorio agrícola-ganadero de LA PRENSA).—Influenza equina, enfermedad de los cachorros y bovinos. Lunes, miércoles y viernes, de 10 a 11. RECONQUISTA 365.

Dr. Oscamou

Médico del Hospital Rawson. GARGANTA, NARIZ y OIDOS. Consultas: de 3 a 5. CERRITO 774. - U. T. 5564, Juncal. v4n

G. FASCE, ex jefe clín. Hosp. Italiano. Dentadura, corral.: $ 50; ampl. 5; op. sin dolor; dientes fijos, Rivadavia 30971 Est. Subt. Medrano. v31

Rayos X ultrapenetrantes

Tratamiento eficaz de los tumores, tuberculosis, asma, enf. de la sangre, de la piel, etc. Dr. Monge, jefe en el H. Español. Médico de las universidades de Madrid, Berlín y Buenos Aires. Entre Ríos 639, de 16 a 18. v30

HEMORROIDES

Cura garantida, sin dolor y sin operación, por nuevo tratamiento que no interrumpe al enfermo sus ocupaciones, ni abona hasta estar curado. Atiende personalmente el especialista Dr. CASARINO, ex interno de los hospitales Ramos Mejía, Rawson y Militar. Todos los días de 9 a 20. CORRIENTES 933.

YERBA
Asunción
PURA PARAGUAYA
PROCEDENTE DE LOS YERBALES QUE POSEE EN EL PARAGUAY LA EMPRESA BARTHE
— CASA FUNDADA EN EL AÑO 1870 —

Dr. ROMULO R. GIL

OCULISTA

Ex jefe de clínica. Médico del Hosp. de Clínicas y Durand. De regreso de Europa, atiende enfermedades de los ojos, anteojos, operaciones. Paraguay 549, de, 14 a 17, menos los sábados

Dr. J. EDELBERG

Dentista cirujano. Dientes fijos sin paladar.—Operaciones sin dolor. B. de Irigoyen 909. v3

DIATERMIA

Procedimiento especial para el tratamiento de la BLENORRAGIA, sus complicaciones y enfermedades de señoras.

Dr. Mackintosh

Cirujano espec. en riñón, vejiga, próstata uretra, etc. RIVADAVIA 3316. De 14 a 19. v21

VACUNA

CARBUNCLO: 0.15 la dosis
MANCHA — ENTEQUE
LIGNIERES HERMANOS
v16 748 Pueyrredón, Buenos Aires

Dr. Enrique Thwaites Lastra

Subjefe Maternidad. Hospital Rawson. Jefe de Clínica Facultad de Medicina. Cirugía, Enfermedades señoras. Río Bamba 1060. De 15 a 17. U. T. 1077 Juncal. v16

Dr. TORTI

Sarretas, Urinarias y piel. Curación científica de la debilidad general. Avariosis, Riñones, Vejiga y Próstata. MORENO 925, de 9 a 11 y de 15 a 19. v30

DRES. NOCETI y TISCORNIA

Enfermedades de los ojos y anteojos.—Maipú 535. De 14 a 19. v21

PIQUÉ - LIQUIDA

¡¡Precios increíbles!!
Gran stock de camas de bronce, desde $ 70
¡¡Aprovechen la ocasión!!

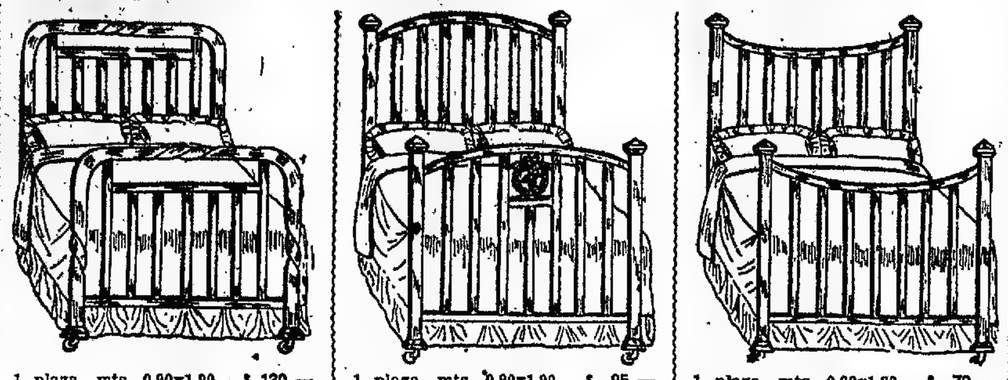

1 plaza,	mts. 0.90x1.90	. $	120.—
1 1|2 "	" 1.05x1.90	. "	150.—
2 "	" 1.40x1.90	. "	180.—
1 plaza,	mts. 0.90x1.90	. $	95.—
1 1|2 "	" 1.05x1.90	. "	120.—
2 "	" 1.40x1.90	. "	145.—
1 plaza,	mts. 0.90x1.90	. $	70.—
1 1|2 "	" 1.05x1.90	. "	105.—
2 "	" 1.40x1.90	. "	130.—

CON ELASTICO IMPERIAL - PIDAN CATALOGO B.
JOSE PIQUE - Sarmiento 1158 - Buenos Aires

Dr. LOUSTALET
DE REGRESO DE EUROPA
ULTIMOS TRATAMIENTOS
REUMATISMO - PARALISIS - CIATICAS
606 — 914
SECRETAS Y DE LA PIEL
RAYOS X. de 2 a 6. CALLAO 136

Eczema, Ulceras,

Acné, Psoriasis, Caída del cabello y demás enfermedades de la piel. Su tratamiento radical por los RAYOS ULTRA VIOLETA. Instituto de Fisioterapia, del Dr. C. Sánchez Aiscorbe, Av. Mayo 1157.—De 2 a 16. v31

Enfermedades Secretas
CAPSULAS RAQUIN
al COPAIBATO de SOSA
Curación rápida de los Flujos antiguos ó recientes
Exíjanse el sello de la «Unión des Fabricants» y la Firma de Raquin.
FORMULE-ALBERSPEYRES, 19, Fbg. St-DENIS, Paris
Y EN TODAS LAS FARMACIAS DEL GLOBO.

Dr. A. D'Alessandro
OJOS Especialista en enfermedades de los ojos, operaciones, anteojos; Tucumán 2669. De 14 a 17. v31

Secretas Urinarias Piel
Dr. Saraceni - Especialista
CURA RAPIDA de SECRETAS y VENEREAS
DIATERMIA (calor eléctrico) para cura radical de blenorragia aguda, crónica y gota militar.
Debilidad, Chagras, Estrecheces, Prostatis. Cura de la AVARIOSIS con aplicación sin dolor del
606-914
ENFERMEDADES de SEÑORAS
CORRIENTES 1777-9 a 11 y de 14 a 20
v21

ULCERAS

VARICOSAS, LLAGAS en las piernas. Cura radical por crónicas que sean, sin operación No se abona hasta estar curado. Todos los días de 14 a 19 (Es 7 p. m.). Dr FONTANA CARLOS CALVO 1783, esq. Entre Ríos.

Pasaba noches enteras sin poder dormir, pensando en que su enfermedad ya no tendría remedio.

Rawson (F. C. P.), mayo 20 de 1922
Señor Dr. Sanden
Buenos Aires.
Estimado señor:
Hace años podía decir que era un hombre perdido: siempre estaba enfermo; los dolores de cintura y la dispepsia me tenían postrado; sin hacer nada estaba siempre cansado; abatido, me pasaba noches enteras sin dormir, pensando en mi enfermedad que ya no tendría remedio... Desde hace cinco años que me curé con su FAJA ELECTRICA, hasta la fecha no he vuelto a sentir el más mínimo dolor.
Saludo a Vd. con mi consideración,
S. S. S.
Firmado: Pedro Albanesi

Pida hoy mismo nuestros libros SALUD y VIGOR, que explican el sistema Sanden de curaciones en su propio hogar. Son gratis, por correo ó personalmente.

LA Cía. Dr. SANDEN — CARLOS PELLEGRINI 105 - Bs. AIRES

Doctor ENRIQUE CASTAÑO
Jefe de clínica del servicio de afecciones génito-urinarias del Hospital Ramos Mejía. Especialista de riñón, vejiga, próstata, uretra y sífilis. Ha trasladado su consultorio a la calle Montevideo 592. De 14 a 17. perm

Dr. BARRIO
Jefe de la sala del Hospital Muñiz, especialmente Pulmón, Tuberculosis, Corazón, Estómago, Rayos X, Talcahuano 1205, de 14 a 17. v28

Dr. ZACARIAS GUZMAN
RADIUM TERAPEUTA
RADIUM para cáncer, tumores, piel, reuma, matriz, hemorragias, neurastenia, sordera, etc.
Viamonte 1571, de 14 a 17. U. T. 2160 Juncal
v20

Dr. BAFICO Especialista en piel, secretas y génito - urinarias. Enfermedades de señoras. Ex director del Sanatorio de Señoras y médico de sala del Hospital Rawson. Calle Tucumán 719. De 14 a 18. Horas pedidas: 10 a 12. v31

Dr. AMADEO NATALE
Médico oculista. Jefe del servicio del Hospital Pirovano. OJOS Y ANTEOJOS. Calle Sarmiento 735, de 14 a 18. v31

ESTOMAGO
Dilatación, Dispepsia, Colitis, Enteritis de los niños, Estreñimiento y enfermedades del vientre en general. Curación radical de las Hemorroides sin operación. Examen con los rayos.—Dr. C. Sánchez Aiscorbe, director del Instituto de Fisioterapia, Avenida de Mayo 1157.—De 8 a 18. v31

Fruta Laxante Refrescante contra el
ESTREÑIMIENTO
ALMORRANAS, BILIS, EMBARAZO GASTRICO é INTESTINAL
TAMAR INDIEN GRILLON
13, Rue Pavée — PARIS
DE VENTA EN TODAS LAS FARMACIAS

¡Aviso importante!

Dado que la enorme concurrencia no nos permitió atender debidamente a toda la clientela, hemos resuelto prolongar la liquidación con el sobre los Menage Cristalería 20% de rebaja artículos de Juguetería Fantasía hasta el Sábado 21 del actual
Unión de Fabricantes Esmeralda 21 Alemanes C. Pellegrini 147

El 19, a las 8, en el Cap Norte, para Brasil y Europa (alcance en el puerto a las 9.45).
El 20, a las 13, en el Almanzora, para Brasil, Madeira, Australia, Nueva Zelandia, Sud Africa y Europa (alcance a las 19).
El 20, a las 13, en el Plata, para Brasil, Canarias y Europa (alcance a las 19).
El 21, a las 7 en el Palermo, para Brasil, Cenegal y Europa (sin alcance).
El 23, a las 13, en el Vestris, para Brasil, Japón, Centro y Norte América (alcance a las 19).
El 23, a las 13, en el Eubée, para Brasil, Senegal y Europa (alcance a las 19).
El 24, a las 13, en el Asturiano, para Punta Arenas (sin alcance).
El 26, a las 18, en el Teutonia, para Brasil y Europa. (sin alcance).
El 27, a las 7, en el Darro, para Brasil y Europa (alcance a las 19).
El 27, a las 13, en el Orania, para Brasil. Canarias y Europa (sin alcance).
El 28, a las 13, en el American Legion, para Brasil, Japón, Centro y Norte América (alcance a las 19).
El 28, a las 8, en el Highland Pride para Gran Bretaña (alcance a las 19).
El 31, a las 8, en el Principessa Mafalda, para Brasil, Senegal y Europa (sin alcance).
El 31, a las 13, en el Catalina, para Brasil, Canarias y Europa. (alcance a las 19).
El 2 de noviembre, a las 13, en el Europa, para Brasil y Europa (alcance a las 19).
El 2, a las 8, en el Infanta Isabel de Borbón, para Canarias y Europa (alcance en el puerto a las 9.45).
El 3, a las 13, en el Aragnaya, para Brasil, Madeira, Australia, Nueva Zelandia, Sud Africa y Europa (alcance; a las 19).

Altura de la marea

En el canal Sur del puerto — A las 6, 20.4 pies; a las 8, 21.4; a las 10, 22; a las 12, 22.4; a las 14, 22; a las 16, 21.8; y a las 18, 21. Cuatro pies más en el canal Norte. Viento NE, y E.

Vapores fluviales

Se esperan hoy: Cabo Corrientes, de Montevideo; Lambaré, de Asunción y escalas.
Salen hoy: Cabo Corrientes (a las 22), para Montevideo; Bruselas (a las 10), para Asunción y escalas; Washington (a las 11), para Salto y escalas.

Altura de los ríos

Según los partes oficiales, las alturas de los ríos fueron ayer las siguientes:
Paraná: Corrientes, 3.78; Itá Ibaté, 2.42; Ituzaingó, 1.56; Posadas, 1.88 metros.
Uruguay: La Barra, 2.90; Santo Tomé, 5.70; Alvear, 5.56; La Cruz, 5.62; Yapeyú, 4.90; Paso de los Libres, 4.78; Monte Caseros, 3.30; Concordia, 5.70; Uruguay, 2.17; Gualeguaychú, 1.07; Colón, 2.05 metros.
Neuquén: Neuquén, 1.82; Paso de los Indios, 2.87 metros.
Limay: P. Limay, 3.40 metros.
Negro: Choele Choel, 2.94 metros.

Llegadas a la rada

Vapor noruego Gezina, de 1.054 toneladas, de Antonina, con carga general, a Coppola y Zuanich.
Vapor holandés Ruurlo, de 1.940 toneladas, de Cardiff, con carbón, a F. C. Central Argentino.
Vapor italiano Posilipo, de 3.875 toneladas, de Cardiff, con carbón, a Italia América.

Movimiento del puerto

Entradas: vapor belga Barón Baeyens, de Amberes, con carga general, en el dique 3; norteamericano Crofton Hall, de la rada, con carga general, en la dársena Norte; inglés Almanzora, de Southampton y escalas, con 1.063 pasajeros y carga general, en la dársena Norte; italiano Duca d'Aosta, de Génova, con 1.290 pasajeros y carga general, en la dársena Norte; inglés Barón Blantyre, de la rada, en el dock Sur, a descargar; id Browning, de Amberes, con carga, en el dique 2; belga Australler, de la rada, en el dique 1, a descargar.
Salidas: vapor holandés Zeelandia, para Amsterdam, con pasajeros y carga; id italiano Príncipe di Udine, para Génova, con pasajeros y carga; id norteamericano West Keene, para Filadelfia, con frutos; id holandés Yikdum, para Rosario, a cargar.

Vapores a entrar

Hoy: inglés Vestris, a las 7, de Nueva York y escalas, con 56 pasajeros y carga general, en la dársena Norte; id Hortensia, de Rosario, en la dársena Norte, a completar su carga; italiano Posilipo, de la rada, en el dock Sur, a descargar; noruego Gezina, de la rada, en el Riachuelo, a descargar; inglés Bradburn, de San Nicolás, en el dique 3, a completar su carga; id Dayton, de Rosario, en el dique 4, a completar su carga; id Kamir, de Las Palmas, en el dique 3, a completar su carga; argentino San Francisco, de Necochea, con carga, en la Boca.
Mañana: inglés Highland Pride, de Londres, con 259 pasajeros y carga general, en la dársena Norte.

Vapores a salir

Hoy: noruego Río de la Plata, del dique 1, para Cristianía, con carga; inglés Watsness, del dique 2, para Boston, con carga; id Indian Trasport, del dique 2, para Amberes, con carga; noruego Hanna Skogland, del dique 1, para El Havre con carga; inglés Hemisphere, del dique 3, para Burdeos, con carga; id Glencarn, del dique 3, para Dunkerque, con carga.

Buques surtos en el puerto

A. del Valle, R.
Asama, cruc., d. A.
Atlántico, dár. S.
Ansaldo V., d. S.
Almanzora, dár. N.
Australier, d. 1.
Altobizcar Mendi, d. 1
Asturiano, dár. S.
Algerier, d. 3.
Ardito, d. 2.
Banana, d. 2.
Boswell, d. 1.
Bélgica, R.
Byron, R.
B. Ardrossan, R.
Bravo, cañ., d. A.
Browning, d. 2.
Barón Baeyens, d. 3.
Barón Blantyre, dk.
Bayard, R.
C. Colman, v., R.
Cesare Battisti, dár. N.
Coahuila, tr., d. A.
Curityba, R.
Castelporziano, d. A.
Columbia, R.
Crofton Hall, dár. N.
Casper, d. 2.
Cap. Norte, dár. N.
Duca d'Aosta, dár. N.
Eastern City, R.
Eubée, d. 4.
Fortuna, R.
Frankier, d. 1.
Fede, d. 3.
Fidelio, v., R.
Glencarn, d. 3.
Guetaria, d. 1.
Gloria, d. 4.
G. Nacional, dár. S.
Guámundra, R.
Hellenes, dk.
Harmonides, d. 1.
Hogarth, d. 3.
Holanda, R.
Hanna Skogland, d. 1.
Hemisphere, d. 3.
Idzumo, cruc., d. A.
Iwate, cruc., d. A.
Inventor, R.
Indian Trans., d. 2.
Josefina, S., R.
Jethou, d. 2.
Keifuku Maru, dár. N.
La Rosarina, dár. N.
Limnell, d. 3.
Mariposa, v., R.
Mar del Plata, R.
M. Ezcurra, dár. S.
Margarit, v., R.
Mincio, v., R.
Montevideo, cr., dár. N
M. Geraes, cr., dár. N.
Novo, v., R.
Niederwald, d. 3.
Nevada, d. 1.
Orange River, dár. S.
Plata, d. 4.
Patagonia, d. A.
Palermo, d. 4.
Poljana, R.
Pampa, dár. N.
Redgate, d. 2.
Río Grande, d. 1.
R. de la Plata, d. 1.
Stad Delft, d. 3.
Southern Cross, dár. N.
San Martín, R.
Santa Catalina, v., R.
Salland, d. 3.
Solveig Skogland, R.
Teutonia, d. 4.
T. H. Skogland, R.
Tennyson, R.
Valparaíso, d. 3.
Vandyck, dár. N.
Watsness, d. 2.
West Corum R.
Whitegate, d. 2.
Zaanland, d. 3.
Zingara, R.

Referencias: "dk", significa dock Sur; "d", dique; "dár", dársena; "R", Riachuelo

Situación de los paquetes de pasajeros

Avon, inglés, salió el 14 de Bahía para Southampton.
Almanzora, inglés, saldrá el 20 de ésta.
Aranza, inglés, llegó el 14 a Southampton.
Asuguaya, inglés, salió el 12 de Madeira para ésta; llegará el 20 a Pernambuco.
Andes, inglés, saldrá de Southampton el 20 para ésta.
Atlanta, italiano, salió el 11 de ésta.
Alsina, francés, en Marsella.
Antonio Delfino, alemán, llegó el 9 a Hamburgo.
Alba, francés, salió el 9 de Dakar para Burdeos.
Eubée, francés, saldrá el 23 de ésta.
Francesca, italiano, salió el 30 de septiembre de Río de Janeiro para Trieste.
Formosa, francés, deberá salir el 20 de Marsella.
Flandria, holandés, salió el 12 de Southampton para ésta.
Galicia, alemán, llegó el 8 a Hamburgo.
General San Martín, alemán, salió el 13 de Lisboa para Hamburgo.
Gotha, alemán, saldrá el 17 de ésta.
Geiria, holandés, salió el 11 de Lisboa para Amsterdam.
General Belgrano, alemán, salió el 14 de Río de Janeiro para ésta.
Giulio Cesare, italiano, saldrá de Génova el 25 para ésta.
Garibaldi, italiano, salió el 7 de Génova para ésta con 1.250 pasajeros.
Highland Loch, inglés, saldrá el 19 de Londres.
Highland Glen, inglés, en Londres.
Highland Laddie, inglés, llegó el 11 a Londres; saldrá el 2 de noviembre de regreso para ésta.
Highland Warrior, inglés, salió el 13 de La Plata para Liverpool.
Highland Pride, inglés, salió el 11 de Río de Janeiro para ésta; llegará mañana.
Highland Rover, inglés, salió el 8 de Vigo para ésta; es esperado el 23 en Río de Janeiro.
Highland Piper, inglés, pasó el 10 por Fernando Noronha para Londres.
Infanta Isabel de Borbón, español, salió el 9 de Tenerife para ésta con 1.102 pasajeros.
Koeln, alemán, salió el 5 de La Coruña para ésta.
Libani, francés, en Hamburgo.
La Coruña, alemán, salió el 13 de Las Palmas para ésta.
Lutetia, francés, debe haber salido el 14 de Burdeos.
Mendoza, francés, salió el 10 de ésta.
Massilia, francés, saldrá el 21 de Burdeos.
Nápoli, italiano, debe haber salido el 12 de Génova.
Orania, holandés, salió el 13 de Bahía para ésta; llegará mañana a Río de Janeiro.
Ortega, inglés, salió el 12 de Liverpool para Montevideo y el Pacífico.
Palermo, italiano, saldrá el 21 de ésta.
Pincio, italiano, salió el 5 de Río de Janeiro para Génova.
Principessa Mafalda, italiano, salió el 11 de Dakar para ésta.
Principe di Udine, italiano, salió el 13 de ésta.
Plata, francés, saldrá el 20 de ésta.
Pan América, norteamericano, salió el 14 de Nueva York para ésta.
Reina Victoria Eugenia, español, salió el 3 de ésta.
Re Vittorio, italiano, salió el 11 de Río de Janeiro para Génova.
Regina d'Italia, italiano, salió el 5 a las 14 de Río de Janeiro para Génova.
Sofía, italiano, debe haber salido el 13 de Trieste para ésta.
Southern Cross, norteamericano, salió el 12 de ésta.
Tomaso di Savoia, italiano, salió el 13 a las 14 de Génova para ésta.
Teutonia, alemán, saldrá el 26 de ésta.
Valdivia, francés, llegó el 12 a Marsella.
Vasari, inglés, salió el 7 de Nueva York.
Vandyck, inglés, salió el 9 de ésta.
Vestris, inglés, salió el 10 de Río de Janeiro para ésta; es esperado hoy.
Vauban, inglés, salió el 29 de septiembre de Río de Janeiro para Nueva York, adonde llegará hoy.
Villagarcía, alemán, salió el 9 de Tenerife para Hamburgo.
Vigo, alemán, salió el 6 de Las Palmas para ésta con 300 pasajeros.
Western World, norteamericano, salió el 5 de Río de Janeiro para Nueva York, adonde llegará el 18.
Zeelandia, holandés, salió el 13 de ésta.

Diques de carena

Mañana saldrá de dique seco el buque balizador Alférez Mackinlay y entrará en el mismo para limpiar los fondos el vapor argentino Atlántico.

Puerto de la Plata

Salidas: vapor inglés Daybean, para Tampico, en lastre; id id Silksworth, para San Vicente, órdenes, con frutos.
A salir: vapor inglés El Uruguayo, hoy, para Liverpool, con pasajeros y carga.

Puerto de Montevideo

(Por telégrafo)

Montevideo, octubre 14—Llegaron los vapores inglés Almanzora, de Southampton; norteamericano Clearwater, de Galveston, y sueco Roland, de San Francisco.

¡LA GRANDE!

Sr. Anselmo Mendez, Santa Ana, Misiones escribe:—"Bastante tiempo venía sufriendo de los riñones y la vejiga, hasta que por fin encontré las maravillosas Píldoras 'De Witt.' Por casualidad leí los anuncios en 'La Nación' y sin pérdida de tiempo escribí a Vds. solicitando una muestra, la cual llegó a mi poder muy pronto.
Esto fué para mí como si me hubiese sacado el Premio Mayor en la Lotería. Mi salud la tenía muy atrasada, y estaba cansado de gastar dinero en medicamentos sin resultado alguno y ahora con un frasco de Píldoras 'De Witt' me he sanado completamente. Por esto, no puedo menos que autorizar a Vds. para publicar mi carta y mi fotografía y recomendar a mis amigos Las Píldoras 'De Witt.'"

Solamente aquellos que sufren, saben lo que es sufrir y no aquí porque el Sr. Mendez dice; que librarse de tales dolores, es como sacarse "La Grande" en la Lotería.
No todos apreciamos nuestra salud, hasta que la perdemos. Hay miles de personas en la Argentina que sufren de los riñones sin saberlo. Aparentemente están en buena salud, excepto algunos dolores ocasionales en la espalda, lasitudes y cansancio. Después más tarde vienen los dolores fuertes en la espalda, se hinchan las piernas, brazos, pies, falta de movimientos en las coyunturas, etc., etc.
No espere hasta que una enfermedad seria se declare en los riñones. Restablezca su salud enseguida con la ayuda de las Píldoras "De Witt."
Miles y miles de personas de la República Argentina y de todas partes del mundo nos escriben todos los días diciéndonos que ellos gozan hoy de buena salud debido á Las Píldoras "De Witt." No demore, consiga hoy mismo una frasco de Píldoras "De Witt."

Si Ud. desea resultados beneficiosos inmediatamente, consiga

Píldoras LOS RIÑONES PARA LA VEJIGA De Witt

El remedio mas grande del mundo para:

Reumatismo, lumbago, ciática, cálculo, mal de piedra, gota y los siguientes síntomas, como ser, dolor de espalda, dolor en los pies, brazos o piernas, depresión, estreñimiento, irritabilidad y dolores en los músculos y articulaciones.

¡ Solicite hoy mismo una muestra especial gratis !

Se venden en todas las principales farmacias y droguerías; pero si Usted tiene alguna dificultad en hallarlas, pídalas al depósito general E. C. De Witt y Cía. Ltd., Casilla de Correo 1550, Buenos Aires. Precios, 3 pesos, ó 5 pesos por una botella conteniendo 2 veces y 1/2 la cantidad del tamaño pequeño. Si Ud. escribe le enviaremos completamente gratis, una muestra de nuestras píldoras y un librito muy interesante.

INSTITUTO MEDICO-NATURALISTA ALEMAN Sistema JOSE FREY
Nuevos métodos diagnósticos de cualquier enfermedad, por medio del examen del Iris (Iriscopia). Resultado infalible. Psicología, Homeopatía, etc. Tratamiento eficaz de toda enfermedad por crónica que sea por métodos ya experimentados con éxito maravilloso en Europa y Norte América, absolutamente nuevos en este país. Horas de consulta: de 15 a 18. Domingo de 10 a 12 hs.
1572 - VIAMONTE - 1572 — U. T. 6328, Libertad

HERNIAS
ORTOPEDIA FRANCESA Callao 369
Todas las personas de ambos sexos a quienes se les aplica un vendaje de HERNIA, que son torturadas por los Resortes rígidos o engañadas por la contención ilusoria de los Bragueros malos, de las Fajas defectuosas y de los Corsés mal apropiados, deben recurrir a los nuevos Aparatos, exclusivamente series y científicos del renombrado especialista de París, M. Aug. ROS, los únicos procurando sin molestia alguna la reducción inmediata, perfecta y definitiva de la peligrosa enfermedad.

FAJAS perfeccionadas contra la OBESIDAD y todas las afecciones abdominales.
FAJA "L'Academique" (patentada) Elástica especial, extra y fuerte; sin costura, sin ballena y no arrollándose nunca; sostiene y protege los órganos.
MEDIAS elásticas francesas para Várices.
Folletos por correo
Callao 369—A. ROS y Cía.—Buenos Aires

OIDO, NARIZ Y GARGANTA
Dr. A. Martini, de los hospitales de Torino y Génova. Director del servicio de oído, nariz y garganta del hospital Italiano. Consultas de 14 a 17. ALSINA 1048.
v31

SECRETAS - AVARIOSIS
Cura radical de la SIFILIS y BLENORRAGIA por crónicas que sean. Aplicación del 914. Consulta, $ 5.—Especialista Dr. Ramos Carrión, Moreno 659, de 8 a 20. Domingos de 10 a 12. v31

Venéreas Urinarias Piel
Especialista Dr. Malvicino
Cura rápida de Uretritis aguda y crónica
Estrecheces, Cistitis, Prostatitis y Ulceras
Cura de la Avariosis con Neosalvarsan 914
TUCUMAN 696 de 8-12 y de 14-20
v31oct.

SATIS
Gotas de San Francisco
Esencias vegetales concretas

MARCA REGISTRADA

Es un compuesto a base de extractos de plantas cosechadas en algunas regiones de Europa. Hace ya muchos años que se expende con el éxito más halagador en toda la República. Es irreemplazable para la cura de las enfermedades del estómago, intestinos, hígado, riñones, inapetencia, cólicos, insomnios y debilidad general. Combinado con aplicaciones externas, no hay eczema que no ceda a los pocos días de comenzado el tratamiento. El "Satis" Gotas de S. Francisco no debe faltar en ninguna casa de familia, y se vende en todas las farmacias de la República y del Uruguay. Agentes en el Rosario: Morra y Palestro: Salta 1656; en Montevideo: Prato y Gómez, 25 de Mayo 527.

Solicite prospecto en el que se indican las numerosas aplicaciones del "Satis" Gotas de San Francisco, como asimismo los numerosos testimonios de su acción curativa, al único concesionario: J. Méndez Muñoz, Junín 1278, B. Aires.

LAS GALLINAS DAN GANANCIAS

Todas las aves de corral reportan apreciables utilidades

¿Quiere Vd. evitar enfermedades en sus gallinas? ¿Desea curar las que están enfermas? ¿Le interesa evitar la mortandad de sus pollitos? ¿Le agrada que se desarrollen en breves días? Mande 0.15 en estampillas para franqueo y le remitiremos GRATIS el libro "La Cría de las Gallinas".
Salta 1081 — M. G. de la Torre y Cía — Bs. As.

Mueblería SAN MARTIN
Antigua fábrica fundada en el año 1870 Pasquariello e Hijos
1359 - CORRIENTES - 1359
Soliciten CATALOGO 1922
FACILIDADES DE PAGO

NI antes de la guerra se ha vendido a estos precios.
Regio dormitorio de roble florado N. A. macizo de 3 cuerpos con ropero de 1.65 mts. de ancho lunas bis. y mármoles finos 7 piezas, a $ 435 el mismo juego con ropero más chico, a . . $ 315
NO COMPRE MUEBLES SIN ANTES VISITAR NUESTRA CASA.

REGIÓ COMEDOR de cedro y caoba con fina marquetería, todo fileteado en palo rosa, lunas y cristales bis. francesas, apl. de bronce y mármoles finos importados . . . . . $ 490.—
Con vitrinas cortas bombé
$ 295

Modelo exclusivo de la casa
MESAS, haciendo juego, desde . . . . . $ 45.—
SILLAS, la media docena, desde . . . . . $ 70.—

Sólido GUARDARROPA imitación roble, c. 2 puertas corredizas, a . $ 58.—
EL MISMO, con luna biselada, a . . . $ 68.—

$ 19.—
CAMA de hierro, esmaltada a fuego, a . . . . . $ 19.—
Con elástico imperial, a . . . . . $ 23.—

Dr. MARINO

Primario de cirugía y enfermedades de señoras del Hospital Italiano. Calle MORENO 1362, U. T. 3164, Rivadavia. De 15 a 17: Lunes, miércoles y viernes. Los martes en LA PRENSA. De 11 a 13.

CANAS

VEGETAL "ZAIDE"

30 años de éxito garantizan las fórmulas del doctor Abraham Morilla. **VEGETAL ZAIDE "PROGRESIVO"**, suprime por completo las CANAS. Se aplica con la mano como una loción cualquiera, y va perfumado a base de flores de Oriente. Frasco: $ 8.— y $ 5.— **INSTANTANEO ZAIDE**, en cinco minutos devuelve al cabello su color natural, (rubio, castaño o negro). Frasco, $ 12.—

Se remiten folletos gratis. Depósito y pedidos del interior, dirigirse a los representantes **DECIO y Cía.**, Salta 191, U. T. 5580, Libertad. De venta en droguerías y farmacias. Franco Inglesa, Florida y Sarmiento; Heresztyn y Leonardini, Piedras 832; Togami, C. Pellegrini 214; Nelson, Suipacha 477; y en todas las principales farmacias. Buenos Aires.

ARTICULOS FUNEBRES EN GENERAL

Coronas — Candelabros
Mantelos — Floreros

Soliciten catálogo
TRASLACION DE RESTOS
Casa SIERRA
FEDERICO LACROZE 4168, Bs. As.
U. T. 1463 Belgrano. C. T. 351 V. Crespo

"LOS LUTOS"
445 - C. PELLEGRINI - 445
Entre Corrientes y Lavalle
CAPAS de etamina, fina calidad, a... $65.—

Antes de adornar su bóveda visítenos, o consulte nuestro catálogo, que remitimos gratis por correo.

FESTENESSI y DEFEO
Casa especial en artículos para bóvedas.
SUIPACHA 438 - Bs. Aires.
v29

AVISOS FUNEBRES

SEPELIOS

✝ Doctor ROBERTO WERNICKE—q. e. p. d.—Falleció el 13 de octubre de 1922.—Su esposa Laura Frers de Wernicke; sus hijos doctor Roberto F., Elena W. de Petersen, Laura W. de Hosmann, Federico, Leonor W. de Zur Helle y Luisa W. de Linck; sus hijos políticos María Esther Balcarce de Wernicke, H. Teodoro Petersen, Roberto Hosmann, Sofía Monzón de Wernicke, Carlos A. Zur Helle y doctor Carlos G. Linck; sus hermanos Augusto, Edmundo, doctor Otto y Berta; sus hermanos (ausentes) Julia, María y doctor Hermán; hermanos políticos, nietos, sobrinos y demás deudos invitan a sus relaciones a acompañar sus restos al cementerio de Disidentes (Chacarita), hoy domingo 15, a las 10. Casa mortuoria, Viamonte 1813. Servicio casa Iribarne, Callao 416 y José E. Uriburu 1230.

✝ Dr. ROBERTO WERNICKE—q. e. p. d.—Falleció el 13 de octubre de 1922.—La mesa directiva del Segundo Congreso Nacional de Medicina invita a sus adherentes a acompañar los restos del ex presidente honorario de las secciones de Biología y Medicina Social, profesor doctor Roberto Wernicke, hoy domingo 15, a las 10. Casa mortuoria, Viamonte 1813.

✝ Dr. ROBERTO WERNICKE—q. e. p. d.—Falleció el 13 de octubre de 1922. —La comisión directiva de la Asociación Médica Argentina invita a sus asociados a acompañar los restos de su ex presidente, profesor Dr. Roberto Wernicke, hoy domingo 15, a las 10 horas. Casa mortuoria, Viamonte 1813.

✝ El Rector de la Universidad de Buenos Aires, invita al personal académico, directivo y docente y a los estudiantes de la misma a acompañar los restos del Dr. ROBERTO WERNICKE.

✝ Doctor ROBERTO WERNICKE—q. e. p. d.—Falleció el 13 de octubre de 1922.—La junta directiva de la Sociedad Científica Argentina invita a los señores socios a acompañar los restos del extinto consocio al cementerio Alemán de Disidentes, hoy domingo 15, a las 10. Casa mortuoria, Viamonte 1813.

✝ La Facultad de Ciencias Médicas de la Universidad de Buenos Aires invita a los señores académicos, consejeros, profesores y alumnos a acompañar los restos del Dr. ROBERTO WERNICKE.

✝ Doctor CARLOS ANDRES COMOLLI—q. e. p. d.—Falleció el 14 de octubre de 1922, confortado con los auxilios de la santa religión.—Su hermano Arnoldo Comolli; sus sobrinos Francisco, Arnoldo, Héctor y Aldo Rebay, María Teresa de Villamil, Pedro y Arnoldo Comolli; su hermana política Juana O. de Comolli; sus sobrinos políticos Herminia Canale de Rebay, Esther Colantti de Rebay y Fernando Villamil y demás deudos invitan a sus relaciones a acompañar los restos del extinto al cementerio del Oeste, hoy domingo 15, a las 9.30. En la iglesia de Santa Lucía se oficiará una misa de cuerpo presente a las 9.45. Se ruega no enviar coronas. El duelo se despedirá por tarjeta. Casa mortuoria, General Hornos 391. Nota: Servicio de la casa Iribarne, Callao 416 y José E. Uriburu 1230.

✝ Doctor CARLOS ANDRES COMOLLI—q. e. p. d.—Falleció el 14 de octubre de 1922.—El comité de la Unión Cívica Radical de la sección 5a. invita a sus afiliados a asistir al sepelio de sus restos, que se efectuará hoy, las 9.30, previa misa de cuerpo presente, en la iglesia de Santa Lucía. Casa mortuoria General Hornos 391.

✝ NELIDA ZULEMA CRESPO—q. e. p. d.—Falleció el 14 de octubre de 1922. —Sus padres Juan Crespo y Sofía L. de Crespo; sus hermanos María Celina, Juan M., Angel F., Nieves S., Jorge R., Carlos A., tíos, primos, sobrinos y demás deudos invitan a sus relaciones a acompañar los restos del extinto al cementerio del oeste, mañana lunes 16, a las 9, en cuyo momento se despedirá por tarjeta. Casa mortuoria, Corrientes 2301. Servicio casa Iribarne, Callao 416 y J. E. Uriburu 1230.

✝ CARLOS ALBERTO ESTRADA—q. e. p. d.—Falleció el 14 de octubre de 1922.—Sus padres Carlos Estrada y María B. de Estrada; sus hermanitas Hortensia, Elida y Haydée; su tío Domingo Romero; tías, primos y demás deudos invitan a sus relaciones a acompañar los restos del extinto al cementerio del Oeste, hoy domingo 15, a las 10. Casa mortuoria, Caseros 2685. El duelo se despedirá por tarjeta. Nota: Carruajes casa V. J. Fenili, Rioja 1917-23 y sucursal Avda. La Plata 659-61.

✝ ATILIO M. TROSOLINO—q. e. p. d.—Falleció el 14 de octubre de 1922.—Su esposa Sabina Salamone de Trosolino; sus hijos Atilio, Ana y José; sus padres Nicolás Trosolino y Margarita de Trosolino; su padre político Domingo Salatone; sus hermanos y hermanos políticos, tíos, sobrinos, primos y demás deudos invitan a sus relaciones a acompañar los restos del extinto al cementerio del Oeste, hoy 15, a las 9. El duelo se despedirá por tarjeta. Casa mortuoria, California 1776 (Barracas). Servicio casa Cánepa.

✝ TOMAS ONECA—q. e. p. d.—Falleció el 14 de octubre de 1922.—Su esposa Nemesia Ibáñez de Oneca; sus hermanos políticos Severo Moriones, María Moriones de Murchante, Margarita Moriones de Oneca, Ambato y Valentín Moriones, Eugenia T. de Moriones, Fermín Murchante, Salvadora P. de Moriones, Clemente M. Salvador, P. de Moriones, sobrinos, Oneca y Alda C. de Moriones, sobrinos políticos y demás deudos invitan a sus relaciones a acompañar los restos del extinto al cementerio del Oeste, hoy 15, a las 9. El duelo se despedirá por tarjeta. Se ruega no enviar coronas. Casa mortuoria, Paraguay 2221. Servicio casa Cánepa.

✝ TOMAS ONECA—q. e. p. d.—Falleció el 14 de octubre de 1922.—La comisión directiva de la sociedad de socorros mutuos "Olimpo Argentino" invita a sus asociados a acompañar los restos de su ex tesorero al cementerio del Oeste, hoy domingo 15, a las 9. Casa mortuoria, Patricios 226. Servicio casa Cánepa.

✝ JOSE BARRERO—q. e. p. d.—Falleció el 14 de octubre de 1922, confortado con los auxilios de la santa religión y la bendición papal.—Su esposa Ascensión Crespo de Barrero; sus hijos José María, Juan, Luis, Carolina B. de Debatista, Eufemia B. de Cerutti, Pedro, Ildefonso y Ernesto; sus nietos políticos Juan Debatista, Juan Cerutti y Domingo Migliore; sus nietos, sobrinos y demás deudos invitan a sus relaciones a acompañar los restos del extinto al cementerio del Oeste, hoy domingo 15, a las 10. El duelo se despedirá por tarjeta. Casa mortuoria, Constitución 3207. Carruajes casa Lázaro Costa, Callao y Santa Fe y Rioja 230.

✝ LUISA RONCO DE DALL'ORSO—q. e. p. d.—Falleció el 13 de octubre de 1922. —Su esposo Juan Dall'Orso (hijo); sus hijitos Juan Carlos y María Luisa Dall'Orso; su señora madre Luisa P. de Ronco; sus padres políticos Juan Dall'Orso y Rosa O. de Dall'Orso; su hermano Domingo (ausente), hermanos políticos Angela D. de Dall'Orso, Catalina D. de Morá, Luis y David Dall'Orso, Rosa A. D. de Lorenzo, Cleodomiro J. Garritano, Francisco Dall'Orso, Agustín R. Mora, Juana O. de Dall'Orso y José Lorenzo; tíos, sobrinos, primos y demás deudos invitan a sus relaciones a acompañar los restos de la extinta al cementerio del Oeste, hoy domingo 15, a las 9.30. Se ruega no enviar coronas. El duelo se despedirá por tarjeta. Casa mortuoria, Cochabamba 2120. Carruajes empresa Domingo Falcone, La Madrid números 447 al 457.

✝ CRISTOBAL FEDERICO MARIA PUSTERLA—q. e. p. d.—Falleció el 14 de octubre de 1922, confortado con los auxilios de la santa religión.—Su esposa María Baldaracco de Pusterla; sus hijos José, Eduardo, Carolina P. de Gómez, Enrique, Victoria A. y Fortunato Pusterla; sus hijos políticos, hermanos y hermanas políticos, nietos, sobrinos, primos y demás deudos invitan a sus relaciones a acompañar los restos del extinto al cementerio del Oeste, hoy domingo 15, a las 9.30. Casa mortuoria, José Bonifacio 1836. El duelo se despedirá por tarjeta. Carruajes en la casa Genella y Cichero, Almirante Brown 1172 al 76, y Magallanes 969 al 73.

✝ EZEQUIEL MARIA PADER—q. e. p. d.—Falleció en Moreno (Pcia. de Bs. As.) el 14 de octubre de 1922.—Su esposa Matilde M. de Pader; sus hijos Ezequiel A., Matilde S., Martín F., Carlos E., Sara J., Eduardo J. y Roque R.; su hija política Amalia A. de Pader; sus hermanas Remedios Pader e Isabel P. de Aparicio; sus nietos, sobrinos y demás deudos invitan a sus relaciones a acompañar sus restos al cementerio local, hoy domingo 15, a las 16. El duelo se despedirá por tarjeta. Se ruega no enviar coronas. Casa mortuoria, Moreno (F. C. O.). Nota: Carruajes en la casa Salaberry (Moreno, F. C. O.).

✝ SIRO JUAN UBOLDI—q. e. p. d.—Falleció el 14 de octubre de 1922.—Su señora esposa Valeria P. de Uboldi; sus hijos Elvira, Luis, Cirilo, Juan y Santiago, su señora madre política (ausente); sus hermanos políticos, sobrinos, tíos (ausentes), primos y demás deudos invitan a sus relaciones a acompañar los restos del extinto al cementerio del Oeste, hoy domingo 15, a las 9.15. El duelo se despedirá por tarjeta. Casa, mortuoria. Santo Domingo 1772. Se ruega no enviar coronas. Carruajes en la casa D. Brusco, Vieytes 1258 y Toay 3820.

✝ La logia "Hijos del Trabajo" invita a todos los masones del Oriente Argentino a acompañar los restos del ilustre hermano SIRO JUAN UBOLDI, tesorero hospitalario de la logia, al cementerio del Oeste, hoy domingo 15, a las 9.15. El duelo se despedirá por tarjeta. Casa mortuoria, Santo Domingo 1772. Nota: Carruajes en la casa D. Brusco.

✝ HECTOR SIBILLA—q. e. p. d.—Falleció el 14 de octubre de 1922—Su esposa Catalina Castagnino de Sibilla; sus hijos Vicente Mario, Angela Alda viuda de Lorenzi, Victoria Cesáreo, Héctor Sabino, Amelia Gabriela, Arduino Pío, Calixto Eliseo y Elsa Zulema; sus hijas políticas Josefina Fierro de Sibilla y Carmen Pozzi de Sibilla; nietos y demás deudos invitan a sus relaciones a acompañar los restos del extinto a su última morada. En los diarios de mañana se publicará la hora. Se despedirá por tarjeta. Casa mortuoria, avenida Vértiz 1548. Carruajes casa Miguel Costa, Cabildo 2850 y Congreso.

PARTICIPACION DE SEPELIOS

MARIA ROY DE RAFFO—q. e. p. d. —Falleció en Lomas de Zamora el 13 de octubre de 1922.—La familia participa a sus relaciones el fallecimiento y que sus restos fueron inhumados en el cementerio local el 14. Servicio fúnebre a cargo de la casa Leguizamón y Cía.

✝ JUAN BAUTISTA LACRUZ—q. e. p. d. — Falleció el 13 de octubre de 1922 —Su hermano Isidro Lacruz participa su fallecimiento y que sus restos fueron inhumados el 13 en el cementerio del Oeste. Sec. Arcos 3158. Servicio casa Miguel Costa, Cabildo 2850.

MISAS Y FUNERALES

✝ CARMEN SALE BOTET.—q. e. p. d.—Falleció el 15 de octubre de 1921, confortada con los sacramentos y la bendición papal—Se dirá misa mañana lunes 16, a las 10.30, en San Roque (Alsina y Defensa).

✝ CARMEN ALEXANDER—q. e. p. d.—Falleció el 16 de octubre de 1920.—Por el eterno descanso de su alma se rezarán misas mañana lunes 16 de octubre, de 9 a 10, en la iglesia del Carmelo (Charcas y Pueyrredón).

✝ ANTONINO NIEVES MONTARCE—q. e. p. d.—Falleció el 22 de septiembre de 1922.—Su señora madre De Servilla, su Martínez de Montarce, primos y demás familia y sus amigos invitan a sus relaciones a las misas que en sufragio de su alma se rezarán en la iglesia del Salvador, mañana lunes 16, a las 10. El duelo se despedirá por tarjeta.

✝ DOMINGO ROSSELLO. — q. e. p. d. — Falleció el 17 de agosto de 1909.—Se invita a sus hijos Palmira R. de Acerbi, Agustín, Paula R. de Carbone y Domingo; sus hijos políticos, nietos, bisnietos, demás deudos y relaciones al funeral que por el eterno descanso de su alma se oficiará en la iglesia de Nuestra Señora de Balvanera el martes 17 de octubre, a las 9. Favor que agradecerán.

✝ RAMONA SUMAY DE ALFONSIN. — q. e. p. d. — Falleció el 16 de octubre de 1922. Sus hijos Serafín (ausente), José, Avelina A. de Serantes, Casilda A. de Baulo, Abelardo, Dolores A. de Medicina, Manuel y Carmen A. de Fandiño, sus hijos e hijas políticos, sus hermanos, sobrinos y nietos invitan a sus relaciones al funeral que por el eterno descanso de su alma se celebrará en la iglesia Montserrat, mañana lunes 16, a las 10. Favor que agradecerán. El duelo se despedirá por tarjeta.

✝ MARIA CRISTINA DURAÑONA—q. e. p. d.—Falleció el 10 de octubre de 1920, confortada con los auxilios de la santa religión y la bendición papal.—Su señora madre, hermanos, hermana política, tíos, primos y demás deudos invitan a sus relaciones a asistir a las misas que por el eterno descanso de su alma se rezarán el martes 17 de octubre, en la iglesia de San Ignacio, de 7 a 10.30. v17

✝ DALMIRO C. HERNANDEZ. — q. e. p. d. — Falleció el 16 de octubre de 1921, confortado con los santos sacramentos y la bendición papal. Su esposa Lía Meabe de Hernández, su hija María Lía, su señora madre política, hermanas, hermanos políticos, tías, sobrinos y primos invitan a sus relaciones a las misas de cabo de año que por el eterno descanso de su alma se celebrarán en San Nicolás de Bari, mañana lunes 18, a las 11. Favor que agradecerán. v16

✝ ANGELA C. DE PRIORE—q. e. p. d. —Falleció en Merlo el 16 de septiembre de 1922.—Su esposo Pablo Priore, sus hijos Rosaria P., viuda de González (ausente), Antonio, Carmen P. de Romanelli, Luis y Rosa P. de Roark (ausente), Manuel y Dominga P., viuda de Mena; sus hijos políticos María L. de Priore, Roque Romanelli, Juan Roark (ausente) y María Murua de Priore, hermana política Vicenta viuda de Priore, nietos, bisnietos sobrinos y demás deudos invitan al funeral que, en sufragio de su alma, se rezará en la iglesia de Merlo mañana lunes 16, a las 10. Habrá misa a las 8 y a las 9. Favor que agradecerán. El duelo se despedirá por tarjeta. v15

✝ MARCELA J. CASEY DE DUGGAN. — q. e. p. d. — Falleció el 19 de septiembre de 1922, confortada con los auxilios de la santa religión y la bendición papal. Sus hijos, Isabel Duggan de Hope, Carlos M., Marcela Duggan de Torres y Bernardo L., sus hijos políticos, Juan Nelson, Cristóbal Hope y Lorenzo A. Torres, Andrea L. de Duggan y Elena C. de Duggan; sus hermanos, nietos, bisnietos y demás deudos invitan a sus relaciones al funeral que por el eterno descanso de su alma se oficiará en la iglesia de Nuestra Señora de Balvanera, el jueves 19 del corriente, a las 10. Favor que agradecerán. v19

REMATES

Bravo Barros y Cía.

AVISOS NUEVOS

Hoy, terrenos en Vicente López. Pdes. En 60 mensualidades. Con frente a la Avenida Cabildo. En el sitio más alto y donde la edificación aun está día a día. Lindando con la Capital Federal. Frente mismo a la estación Kilómetro 12, del F. C. C. C. Sin base, a tanto la vara.

HOY, a las 16, en los mismos.—BRAVO BARROS y Cía. 1p

Hoy, casa Jufré 460. — Para vivir. Entre Av. Canning y Malabia, a 2 cuadras de Rivera, rodeado de tranvías a todas direcciones. Amplia y bien tenida. Da $ 200 mensuales. Base, $ 22.000.

HOY, a las 17, en la misma.—BRAVO BARROS y Cía. 1p

Casa en Barracas. — Judicial General Iriarte 2281, entre San Antonio y Gonçalvez Díaz. A 1 cuadra de Vieytes, a 3 de Montes de Oca y a 4 de la estación Barracas. Base, $ 24.800. Puede dar fácilmente $ 200 mensuales.

HOY, a las 15, en la misma.—BRAVO BARROS y Cía. 1p

Hoy, en la Avenida Sáenz — Para renta, Avenida Sáenz esquina Ventana, frente a la estación Sáenz, del F. C. C. G. B. A. y próximo a la iglesia de Nueva Pompeya. Dos locales y comodidades para vivir. Base, $ 26.000. Da $ 2.400 al año.

HOY, a las 15, en la misma.—BRAVO BARROS y Cía. 1p

Hoy, Quirno 614. — Con cédu- las. Entre Merlo (adoquinada) y Remedios, a 2 cuadras de Directorio, a 4 de Juan B. Alberdi y de los tranvías y a 6 de Rivadavia. Da $ 140 mensuales. Base, $ 8.000

HOY, a las 16, en la misma.—BRAVO BARROS y Cía. 1p

Hoy, casa en La Paternal. — Maturín 2840 entre Treites y Jonte, al lado de Donato Alvarez, a una cuadra de la estación La Paternal y a 3 de Av. San Martín. Buena construcción, preparada para altos. Base, $ 8.000. A plazos

HOY, a las 17, en la misma.—BRAVO BARROS y Cía. 1p

Hoy, chalet en Adrogué. — De altos. Norther 279 entre Cordero y V. Alsina, al lado del adoquinado, a 4 cuadras al S. O. de la estación. Amplio y cómodo, con jardines. Base, $ 10.000.

HOY, a las 16, en la misma.—BRAVO BARROS y Cía. 1p

Hoy, sobre Parque Patricios. Tres lotes, Ambato (hoy Grito de Asencio), entre Cachi y San Francisco. Adoquinado pago al frente, a 2 cuadras del Parque Patricios, a 3 de la Av. Sáenz (con tranvía en combinación con el subterráneo). Base, $ 8 la vara.

HOY, a las 16, en los mismos.—BRAVO BARROS y Cía. 1p

Hoy, terreno en Colegiales. — En barrio de casas de familia. Olleros entre Martínez y Delgado, a una cuadra de Federico Lacroze, de la Av. Alvarez Thomas y de los tranvías. Base, $ 12 la vara.

HOY, a las 16, en el mismo.—BRAVO BARROS y Cía. 1p

Hoy, casa en Morón 3248. — Judicial. Con cédulas. Entre Cuenca (adoquinada) y Campana. A 3 cuadras de Av. Nazca y 6 de Rivadavia. Puede dar fácilmente $ 80 mensuales. Base, $ 5.660.67

HOY, a las 15, en la misma.—BRAVO BARROS y Cía. 1p

Casa Tronador 3561. Judicial.— Entre Núñez, (adoquinada) y Republiquetas, a dos cuadras de la Av. De Tejar y a 4 al SE. de la estación Saavedra del F. C. C. A. Base, $ 4.684,00. Renta mensual $ 60 mensuales.

HOY, A LAS 15, en la misma. BRAVO BARROS y Cía. 1p

Hoy. — Terreno en Belgrano. Conde entre Manuela Pedraza y Guayra A dos cuadras de la Av. del Tejar y a 4 de Cramer, (con tranvía No. 36), 481 varas Base, $ 4 la vara.

HOY, A LAS 14, en el mismo.—BRAVO BARROS y Cía. 1p

Hoy. — Terrenos en Olivos.— Judicial. Urbelarrea entre Tucumán y Santiago del Estero, a dos cuadras al Norte de la estación Bmé. Mitre, de la Av. Maipú y entre construcciones modernas. Dos lotes de 692 varas. Base, $ 2.597, cada lote.

HOY, A LAS 16, en los mismos.—BRAVO BARROS y Cía. 1p

De altos. — Avenida Nazca 542-48. Para habitación y renta. Entre Av. Avellaneda y San Eduardo, en el centro de Flores, a 6 cuadras de Rivadavia. Barrio lindo para vivir. Moderna, dos casas independientes. Renta mínima, $ 320 mensuales. Base, $ 28.000. Tienen 19.000 cédulas.

EL DOMINGO 22 de octubre, a las 16, en la misma. 8x31 por 42x46. Sala, tres habitaciones, baño, cocina. La instalación de luz eléctrica y las construcciones de madera y zinc no se incluyen en la venta.—BRAVO BARROS y Cía. o15

Los terrenos Villa Sahores, en la Avenida San Martín. En 80 mensualidades. 40 lotes con frentes a la avenida San Martín y calles Indio, Elizalde, Lozano y Terrero. Adquinado pago y tranvías eléctricos al frente, rodeados de edificación nueva. Todos pequeños con muy lindas medidas. Sin base, en 80 mensualidades, sin interés, con títulos definitivos. Con opción.

EL DOMINGO 5 de noviembre, a las 15, en los mismos. Después detalles. Solicítense planos 351 San Martín 361.—BRAVO BARROS y Cía. o15

CASAS

Títulos perfectos. Seña 2 o/o. Comisión 2 o/o

Rodríguez Peña 546 al 548 — Lujoso petit hotel, moderno. En la cuadra más linda, entre Lavalle y Tucumán. Planta de recepción, piso alto y subsuelo. Amplio, confortable, perfectamente tenido. Base, $ 120.000. Con llave en mano!

EL MARTES 17 de octubre, a las 15, en nuestro hall, 351 San Martín 361. Terreno: 9 varas por 46.60. Distribución: Planta de recepción: hall con escalera de roble, sala, antesala, gran comedor con alto zócalo y estufa de madera tallada, jardín de invierno, antecomedor con montaplatos, degagement, dos habitaciones y baño instalado. Piso alto: galería del hall, 5 dormitorios, 3 cuartos de baño (siguiendo instalados, terraza. Subsuelo: cocina con económica e intermediario para agua caliente, despensa, baño, servicio Construcción: frente imitación piedra, techos de azotea, cielorrasos de yeso, entrada con revestimiento de mármol, empapelados muy finos, pocuadros formando panneaux, vitraux, pisos parquets, pino tea y mosaicos, azulejos, buenos herrajes, pinturas patinadas, instalación eléctrica y de obras sanitarias completa. Se entregará desocupada. Visítese de 14 a 16.—BRAVO BARROS y Cía. o8

Casa barata en La Paternal — Maturín 2840 entre Treites y Jonte, al lado de la Av. Donato Alvarez, a 1 cuadra de la estación La Paternal y a 3 de Av. San Martín. Buena construcción, preparada para altos. De $ 120 mensuales. Base $ 8.000. Hipoteca $ 6.000 que vence 30 de septiembre 1924, al 9 o/o.

EL DOMINGO 15 de octubre, a las 17, en la misma. 10 v. por 31v40 y 28v37. Sala, 2 piezas, 1 de madera, 2 cocinas.—BRAVO BARROS y Cía. o8

Chalet en Adrogué—Calle Nor- thor 279, entre Cordero y V. Alsina, al lado del adoquinado, a 4 cuadras y media al SO. de la estación y rodeado de casas quintas. De altos, cómodo. Base, $ 10.000. Muy barato.

EL DOMINGO 15 de octubre, a las 16 horas, en el mismo. 30v de frente por 48v05 en el E., en el costado O. tiene un martillo en contra. Bajos: Galería, comedor, 3 piezas, baño, cocina y pileta. Altos: Tres piezas. En cuerpo aparte: Cochera y caballeriza de madera.— BRAVO BARROS y Cía. o8

Perú 652. Para renta. Judicial. Entre México y Chile, a cuatro cuadras y media de la plaza y Avenida de Mayo. Edificio en perfectas condiciones en terreno de 985 varas cuadradas. Renta mensual $ 542, con alquileres muy reducidos, pudiendo dar fácilmente 20 o/o más. Juez Dr. Arturo Seeber, secretario Dr. Carlos Güiraldes. Testamentaría de doña Flora Ramayón de Martínez Campos. Base, $ 18.330.33

EL JUEVES 26 de octubre, a las 15 (3 p. m.), en nuestro hall, 361 San Martín 361. Mide según mensura: 2m05 (2v27) de frente, teniendo en el costado Sur a los 27m90 (29v22) un martillo a favor de 8m70 (16v11) por 45m10 (52v08) en el costado Norte a los 7m65 (8v87) tiene un martillo a favor de 8m60 (7v51) por 66,40 (76v67) en línea quebrada; contrafrente 11m20 (12v93). Superficie 739 m. c. (985v.c.3v). Al corpus. Se previene que el martillo a favor de 8m60 (7v51) por 66,40 (76v67) en línea quebrada, es contrafrente de 11m20 (12v93). Superficie 739 m. c. (985v.c.3v). Al corpus. Se previene que el ensanche de la calle Perú tomará a esta propiedad aproximadamente 2m05 de frente por 8 mts. de fondo, por lo que quedará el terreno con un frente de 8m55 (9v87). Edificio con 20 habitaciones, cocinas, baños, lavaderos, patios y dependencias. 8 o/o a cuenta de precio. Comisión 2 o/o. Escrituras por ante la oficina del señor Alberto L. Pombo.—BRAVO BARROS y Cía. o11

Perú 662 a 672. Judicial — La propiedad ocupada por la administración de los ferrocarriles del Estado. Sólido edificio de tres pisos, muy bien construído, en terreno de 1,421 varas cuadradas. Libre de ensanche. Produce con alquileres muy reducidos, $ 2.500 mensuales, esto es, $ 30.000 al año, pudiendo dar mucho más. Juez, doctor Arturo Seeber, secretario, doctor Carlos Güiraldes. Testamentaría de doña Flora Ramayon de Martínez Campos. Base, $ 204.840.

EL JUEVES 26 de octubre, a las 15, en nuestro hall, 351 San Martín 361. Terreno según mensura, libre de ensanche, 14m86 (16v35) de frente, teniendo en el costado Norte a los 64m50 (74v48) un martillo en contra de 11m50 (13v63) por 12m03 (13v88); en el costado Sud, a los 28m98 (33v46) en línea quebrada un martillo a favor de 8m60 (9v69) por 38m77 (43v30) en línea quebrada, donde comienza un martillo en contra de 1m20 (1v39) por 12 m., (13v88); contrafrente 5m45 (6v29); superficie: 1066 m. c. (1.421.36 v. c.) Ad corpus. Edificio: bajos, amplia local, gran zaguán, 10 oficinas y dependencias. Piso alto: gran salón, vestíbulo, 11 habitaciones, cuatro toilettes y patio. Segundo piso: un amplio salón, 10 piezas, cocina y galería. Azotea grandes. Además al fondo una gran construcción de 15 por 27 metros, de tres pisos; con muros de material, cabriadau de hierro, entrepisos y columnas de hierro y madera y otra construcción para mingitorios. Frente imitación piedra, cielorrasos de yeso pisos pino tea y mosaico, ascensor, instalación de luz eléctrica y obras sanitarias completas. No hay contrato. Alquilada a una sola mano, 8 o/o a cuenta de precio. Comisión 2 o o. Escrituras por ante la oficina del señor Alberto L. Pombo. Visítese de 14 a 16, con nuestra tarjeta.—BRAVO BARROS y Cía. o11

Santiago del Estero y Chile.— Por orden y cuenta de la sociedad anónima "Area" en liquidación. La gran esquina Norte y Oeste. En pleno centro. Sud. Sólidos edificios, con casas para negocios casas bajas y una amplia casa habitación en altos. Alquileres anuales, muy reducidos, de acuerdo, a la ley, $ 7.200, pudiendo dar mucho más. Base, $ 80.000. El precio podrá abonarse: $ 60.000 al contado y el resto a 1 y 2 años, 7 1/2 o/o de interés.

EL LUNES 16 de octubre, a las 15, en nuestro hall. Terreno: 17v95 s. Chile 1299 a 300 por 32v09 a Santiago del Estero 702 a 718. Esquina: Local con sótano, una habitación, cocina y patio. Da $ 100, Chile 1296: Sala, comedor, dos habitaciones, baño, cocina, pieza sirvientes. Da $ 150. Sgo. del Estero 718, casa baja con sala, tres piezas, cocina, pieza sirviente y patio. Da $ 100. Santiago del Estero 714: Casa habitación en altos, con vestíbulo, sala, escritorio, comedor, cuatro habitaciones, cuarto de baño instalado, una pieza sirvientes, cocina, dos piezas de madera, patio y azotea. $ 200 mensuales. Visítese de 14 a 16.—BRAVO BARROS y Cía. o7

La casa para la familia. — Jufre 460 entre Av. Canning y Malabia. Dos cuadras de Rivera y a 4 de Río de Janeiro. Adoquinado pago al frente. Amplia y bien tenida. Base, $ 22.000. Da 200 mensuales.

EL DOMINGO 15 de octubre, a las 17 (5 p. m.), en la misma. 10 vs. por 50v78. Vestíbulo, sala, comedor, 5 dormitorios, baño instalado, cocina completa, pileta y galpón de madera y galería cubierta. Visítese de 15 a 17 horas.—BRAVO BARROS Y Cía. o8

Casa Alsina 2728. A plazos.— Para vivir o para renta. Entre Jujuy y Misiones. Dos cuadras de Rivadavia, de la plaza y estación Once. Moderna, cómoda y bien construída. Para ocuparla inmediatamente. Base $5.000 pesos, 1/2 al contado y 1/2 a 1 o 2 años, 8 o/o.

EL MARTES 17 de octubre a las 15 (3 p. m.) en nuestro hall. 9 varas por 31v20. Vestíbulo, sala, comedor, 4 dormitorios, baño instalado, cocina completa, pieza sirviente y 2 patios con toldos. Visítese de 14 a 17 horas.—BRAVO BARROS y Cía. o19

Avenida Callao 755. Judicial. Entre avenida Córdoba y Viamonte. Gran casa habitación moderna, perfectamente construída, muy amplia y confortable. Planta principal, piso alto y mansard. Juez doctor Fernando Klappenbach, secretario doctor Guillermo Espeche. Testamentaría de doña Elena Kenny de Gahan. Base pesos 138.000.

EL MARTES 24 de octubre, a las 15, en nuestro hall, 351 San Martín 361. Terreno: 11m25 (13 varas) de frente por 46m76 (54v) de fondo. Distribución: Planta principal: gran hall, sala con estufa y mampara al laqué, antesala, escritorio, amplio comedor con estufa de mármol, ascensor, antecomedor, tres piezas, cocina con económica e intermediario para agua caliente, carboneras, despensa y patio. Piso alto: galería del hall con claraboya de vitraux, cinco habitaciones, cuarto de baño instalado, gran balcón logia, cuatro piezas y baño sirviente, cuarto de baños y galería. Mansard: dos habitaciones y galería cubierta de cristales. Construcción: Frente imitación piedra, puertas de roble y cancel de roble, entrada con revestimiento de mármol blanco, techos de azotea, cielorrasos de yeso decorados, muros con empapelados finos, altos zócalos de cedro, pisos pino tea y mosaico, escalera independiente para servicio, instalación eléctrica completa. Visítese de 9 a 12 y de 14 a 17, con nuestra tarjeta. 8 o/o a cuenta de precio. Comisión 2 o/o. Informes 351 San Martín 361.—BRAVO BARROS y Cía. o8

Avenida Quintana 345-347 — Entre Avenida Callao y Rodríguez Peña. Centro del barrio de la aristocracia. Dos casas independientes para habitación y renta, una baja y otra alta, con terreno amplísimo: 560 varas cuadradas. Base, 80.000 pesos, que corresponde a $ 143 la vara cuadrada. Menos de lo que vale el terreno. La renta total no debe calcularse en menos de 800 $ mensuales. Mitad al contado y mitad a un año, interés 8 o/o.

EL VIERNES 27 de octubre, a las 15 (3 p. m.), en nuestro hall 351 San Martín 361. 11v97 por 46v89. BAJOS. Vestíbulo, sala comedor, con estufa, cinco habitaciones, tres piezas sirvientes, cuarto de baño, cocina, terraza y jardín. Alquilada en $ 300. Altos: igual distribución con una habitación más al frente. Escrituras por ante la oficina de Nicanor Q. Repetto. Visítese de 15 a 16, con nuestra tarjeta.—BRAVO BARROS y Cía. o12

En la Avenida Sáenz. Moderna, para renta. Av. Sáenz esquina Ventana, frente a la estación Sáenz, del F. C. C. G. B. A., y próxima a la iglesia de Nueva Pompeya. Adoquinado pago y tranvía al frente. Base $ 25.000. Da $ 2.400 al año.

EL DOMINGO 15 de octubre, a las 15 horas, en la misma, 17v32 por 41. Dos locales al frente, seis piezas (3 en altos), 3 más de madera, 2 cocinas, 2 pilletas, pesebres y dependencias. — BRAVO BARROS y Cía. o8

Avenida Callao 758 a 762. — Por orden y cuenta de la Sociedad Anónima "Area", en liquidación. Con cédulas y planos. Una gran propiedad para vender. Entre Avenida Córdoba y Viamonte. Moderna, de cuatro pisos, con gran local, tres casas habitación al frente y 5 departamentos interiores. Renta mensual, $ 3.895, esto es, $ 33.660 al año, con alquileres reducidos de acuerdo con la Ley. Base, $ 320.000. Tiene 160.000 cédulas argentinas. Podrá constituirse, además, una segunda hipoteca por $ 100.000, hasta el 30 de mayo de 1923, al 7 1/2 o/o.

EL LUNES 16 de octubre, a las 15, en nuestro hall. M

BRAVO BARROS Y Cía.

Casa en Vélez Sársfield—Judicial.

Sin base, sin reserva. Todo \$ 3811, entre Cnel. Díaz (adquirinda) y Campana. A 2 cuadras de Av. Naón y 3 al Norte de Rivadavia. Juez Dr. Klappenbach, secretario Dr. Alcorta. Testamentaria de doña Elisa Greta de Birkenstaedt. Base, \$ 4.884,67, de cuya suma se deducirá una hipoteca de 3.884 cédulas serie L, con la que deberá acatarse el comprador a cuelta de plata y devengará la suma que el préstamo tenga hasta el día.

EL DOMINGO 15 de octubre, a las 15 (3 p. m.), en la misma, 8mts6 (16v) por 25m025 (60v48). Tres habitaciones, cocina de madera, galpón, galponcito de madera, gallinero y jardín. Base a cuenta de precio, comisión 2 o/o. Mayores informes, 351 San Martín 361.—BRAVO BARROS y Cía. o12

Gran casa de renta — Central

—Por orden y cuenta de la Sociedad Anónima "Area", en liquidación. San José 286 al 296, entre Moreno y Belgrano, a dos cuadras y media de la Avenida de Mayo. Edificio moderno, a todo costo, de cinco pisos, constituido por un espacioso local en la planta baja y cuatro lujosos y confortables casa-habitación en altos. Produce \$ 9.010 mensuales, con alquileres de acuerdo a la Ley en vigencia. Base, \$ 1.200.000, que equivale a \$ 541 la vara.

EL JUEVES 19 de octubre, a las 15, en nuestro hall, 351 San Martín 361.—Terreno: según títulos, 16m47 (17v42) por 59m55 (62 v.). Según tasación, 15m35 (17v73) por 60m67 (63v37) y 15m60 (17v62) en el contrafrente. Superficie 929m58 (1.239,50 v. c.) Ad corpus. Distribución: subsuelo, gran local para negocio, con sótano, cocinas y dependencias. Alquilado en \$ 1300 mensuales. Planta baja: dos amplios locales al frente, 22 escritorios, ascensor, gran patio central con galería. Piso alto: dos salas al frente, 26 locales para oficinas, dependencias y galerías de cristales. Mansard: siete escritorios, dos piezas chicas (dependencia). Construcción: sólida con techos de tejas, tirantería de hierro y muros en cal. Todos los pisos con mosaicos. Todas las instalaciones pertenecientes al local del subsuelo no se incluyen en la venta. Escrituras por ante la oficina de Alberto L. Pueblo, 8 o/o a cuenta de precio. Comisión 2 o/o. Informes, 351 San Martín 361.—BRAVO BARROS y Cía. o6

Casa quinta en San Fernando.

"La Retiro". Con frente a las calles 11 de Septiembre 2050 (adoquinada) y la Avda. 21 (macadamizada). Rodeada de grandes residencias y frente a la quinta de Pizarro. A 13 cuadras al S. E. de la estación. 5.625 varas do muy lindos jardines y edificio susceptible de trasformarse, con poco gasto, en una buena casa habitación. Base, \$ 27.000, 1/2 al contado y 1/2 a 1, 2 ó 3 años, 7 o/o.

EL VIERNES 20 de octubre, a las 15, en nuestro hall. Mide 67v55 a 11 de Septiembre por 100v11 y 69v28 a Alsina. Superficie según títulos 8.042 m. c. (4.721 v. c.) 1/2. Sala, comedor, 3 habitaciones, 1 baño en altos, cocina, despensa, galería. En cuerpo aparte, cocina, 2 dependencias, cabaliza, 3 piezas en altos. Visitese. Hay cuidador.—BRAVO BARROS y Cía. o12

Casa Cangallo 2021. Judicial.

La sexta parte indivisa. Entre Aracuchu y Junín, a dos cuadras de las avenidas Rivadavia, Caseros y Corrientes. Juez doctor Fernando Klappenbach, secretario Dr. C. Ayerza Gray. Juicio María Maldonata contra don Benito M. Mingo. Base de la sexta parte indivisa, \$ 7.875,99.

EL JUEVES 19 de octubre, a las 15 (3 p. m.), en nuestro hall, 351 San Martín 361. Según título: 9m32 (9v49) por 58m455 (67v50), y según tasación, 7m85 (8v06) por 59m75 (69v01); contrafrente 8m30 (9v58). Sala, comedor, seis dormitorios, baño, dos piezas servicio, una en altos, cocina, despensa, carbonera y patio. Frente al cielo, techos de azotea, cielorrasos de yeso, pisos pino de tea, cañerías, instalación de luz eléctrica, agua corriente y cloacas. \$ o/o a cuenta de precio. Comisión 2 o/o. Mayores informes, 351 San Martín 361.—BRAVO BARROS y Cía. o6

Gran casa de renta — Central

—Por orden y cuenta de la Sociedad Anónima "Area", en liquidación. San José 286 al 296, entre Moreno y Belgrano, a dos cuadras y media de la Avenida de Mayo. Edificio moderno, a todo costo, de cinco pisos, constituido por un espacioso local en la planta baja y cuatro lujosas y confortables casa-habitación en altos. Produce \$ 9.010 mensuales, con alquileres de acuerdo a la Ley en vigencia. Base, \$ 1.200.000, que equivale a \$ 541 la vara.

EL JUEVES 19 de octubre, a las 15, en nuestro hall, 351 San Martín 361.—Terreno: según títulos, 16m47 (17v42) por 59m55 (63 v.) Según tasación, 15m35 (17v73) por 60m67 (69v39) y 15m60 (17v62) en el contrafrente. Superficie 929m58 (1.239,50 v. c.) Ad corpus. Distribución: subsuelo, gran local para negocio, con sótano, cocinas y dependencias. Alquilado en \$ 1300 mensuales. Planta baja: dos amplios locales al frente, 22 escritorios, ascensor, gran patio central con galería. Piso alto: dos salas al frente, 26 locales para oficinas, dependencias y galerías de cristales. Mansard: siete escritorios, dos piezas chicas (dependencia). Construcción: sólida con techos de tejas, tirantería de hierro y muros en cal. Todos los pisos con mosaicos. Todas las instalaciones pertenecientes al local del subsuelo no se incluyen en la venta. Escrituras por ante la oficina de Alberto L. Pueblo, 8 o/o a cuenta de precio. Comisión 2 o/o. Informes, 351 San Martín 361.—BRAVO BARROS y Cía. o6

En Colegiales. Para vivir. Con cédulas.

Olleros 3240 entre Conde y Martínez, a 1 cuadra de Federico Lacroze y a 5 de la estación Colegiales. Con tranvías a todas direcciones. Bien construida y cómoda. Base, \$ 18.000. Tiene 8.000 cédulas.

EL JUEVES 19 de octubre, a las 15 (3 p. m.), en nuestro hall. 10v. por 30. Vestíbulo, sala, comedor, 4 habitaciones, baño con instalaciones, cocina y pieza servicio. Visítese de 14 a 15, con nuestra tarjeta.—BRAVO BARROS y Cía. o12

En la Avenida Alcorta —

Por orden y cuenta de la Sociedad Anónima "Area", en liquidación. Tres lotes amplios. Av. Amancio Alcorta al lado del No. 3535, entre Luna y Colonia. Adoquinado pago al frente. A 4 cuadras de la Av. Vélez Sarsfield, de los tranvías, y a 5 de Caseros. Para casa de renta o establecimientos industriales. Base, \$ 15 la vara.

EL LUNES 16 de octubre, a las 15 horas, en nuestro hall. Miden 10v. de frente al Sur por 62 a 69 de fondo; superficie: 640 a 685 varas cuadradas, cada lote. Mayores, informes, BRAVO BARROS y Cía. o7

Terreno en Colegiales — En

barrio de casas de familia. Olleros al lado del No. 3343, entre Martínez y Delgado. A 1 cuadra de Federico Lacroze y de la Av. Alvarez Thomas, y de los tranvías. Adoquinado pago y vereda al frente. Base, \$ 12 la vara.

EL DOMINGO 15 de octubre, a las 16 horas, en el mismo. 10v. por 38v32 y 38v15 superficie 382.v. c. 20. — BRAVO BARROS y Cía. o8

52 lotes en Belgrano. — En 60

mensualidades. Sin interés. Avenida Alvarez Thomas y calles Zabala, Loreto, Delgado y Martínez. En el barrio de más inmediato porvenir de la parroquia, donde todas son construcciones modernas. Adoquinado y tranvías eléctricos al frente, al lado de la estación del Anglo Argentino, a 4 cuadras de la Avenida Federico Lacroze, a 4 de la estación Colegiales y a dos cuadras de la Avenida El Cano. Terrenos altos, muy lindos, al alcance de todos. Venta resuelta, con opción. Base \$ la vara. El precio podrá abonarse en 60 mensualidades, debiendo entregar tres mensualidades como seña en el acto del remate y tres mensualidades al escriturar dentro de los treinta días del remate. A los que abonen todo el importe al contado, al escriturar, se les descontará el 10 o/o sobre las cuotas a plazos.

EL DOMINGO 29 de octubre, a las 15 (3 p. m.), en los mismos terrenos. Miden de 10 a 20 varas de frente por 20 a 52 varas de fondo. Superficie de 244 a 520 varas cuadradas. Las mejoras existentes no se incluyen en la venta. Se entregarán inmediatamente medidos y amojonados. Títulos perfectos y definitivos. Escrituras por ante la oficina del señor Lorenzo Mira. Mayor informes y planos, 351 San Martín 361.—BRAVO BARROS y Cía. o11

Un gran terreno en Belgrano.—

Montañeses al lado del No. 2160, entre Juramento y Mendoza. A una cuadra y media de la estación (eléctrico), a dos del Pasco de las Barrancas y entre lindas casas de familia, 1.630 varas con construcciones que pueden ser aprovechadas continuando su edificación. Base, \$ 5 la vara.

EL MARTES 17 de octubre, a las 15 (3 p. m.), en nuestro hall, 17v86 por 91v30. Superficie 1.630 v. c. 80. Hay muros de material hechos para 11 habitaciones.—BRAVO BARROS y Cía. o7

EN LA AVENIDA CABILDO

v15

64 lotes en 60 mensualidades.

Los terrenos de Bosch. Los más altos y mejores de Vicente López. Con frente a la avenida Maipú (continuación de Cabildo), camino adoquinado y una tranvía eléctrico y a las calles José M. Bosch, Blanca Peña y otras en vías de declinde con la capital. Frente mismo de la estación Mitre, a 10 minutos de la del F. C. C. C. y media cuadra de la estación Saavedra del tranvía Lacroze. Donde se está levantando un barrio importantísimo de preciosas construcciones modernas. Con opción. Sin base, a tanto la vara, en 60 mensualidades, sin interés, con títulos definitivos, debiendo entregar 6 mensualidades de seña en remate y seis al escriturar dentro de los 60 días. A los que abonen el importe al contado se les descontará el 10 o/o.

El DOMINGO 15 de octubre, a las 15, en los mismos. Tienen superficies de 280.85 a 918.14 varas cuadradas. Títulos perfectos y definitivos por ante la oficina de Rovere y Molinari. Comisión, 2 o/o. Informes y planos, 351 San Martín 361.—BRAVO BARROS y Cía. s33

La manzana más linda de Villa

Devoto. A plazos. Sin interés. Frente por frente a la plaza y en medio de preciosas propiedades. Avenida Nacional y calles Bahía Blanca, Pareja y Esperanza. 13.650 varas en 35 lotes de todas dimensiones. A una cuadra de los tranvías eléctricos 35 y 86 en combinación con el subterráneo y de la estación del tranvía Lacroze y a tres de la estación del F. C. Pacífico, con adoquinado pago por Bahía Blanca, veredas, alumbrado eléctrico y obras sanitarias al frente. Venta liquidación, por división de condominio. Con opción. Base \$ la vara. Cuarta parte al contado, cuarta parte en un año, cuarta parte a dos años y cuarta parte a tres años de plazo, con garantía hipotecaria y sin interés. A los que abonen todo el importe al contado, al escriturar se les descontará 10 o/o sobre las cuotas a plazos.

EL DOMINGO 29 de octubre, a las 15 (3 p. m.), en los mismos terrenos. Miden de 10 a 20 varas de frente por 20 a 52 varas de fondo. Superficie de 244 a 520 varas cuadradas. Las mejoras existentes no se incluyen en la venta. Se entregarán inmediatamente medidos y amojonados. Títulos perfectos y definitivos. Escrituras por ante la oficina del señor Lorenzo Mira. Mayor informes y planos, 351 San Martín 361.—BRAVO BARROS y Cía. o11

Judicial. — En Martínez. —

La casa-quinta "Villa Leonida". Con frentes a las calles General Pacheco y Fco. Javier Muñiz. A 11 cuadras de la estación y 5 de la Av. Centenario. Confortable casa habitación, rodeada de hermosos jardines. Venta por orden del señor juez Dr. Abelenda, secretaría del Dr. Rojas, juicio Tomás Brenzo con Luis Antonlazzo (su sucesión). División de condominio. Base, pesos 30.000.

EL MARTES 24 de octubre, a las 15, en nuestra casa, 330 San Martín 326. Terreno: Mide 119m16 de frente a la calle General Pacheco; 112m58 de frente a la calle Muñiz; 68m79 en el costado N. E. y 66m32 en el del S. O. Edificio: Rodeado de cerco de alambre tejido y ligustrum, portones de hierro, jardín con plantas de sombra y adorno, frutales y quinta. La casa principal, con frentes imitación piedra, consta de pórtico con gradas de mármol, zaguán, hall, comedor, tres dormitorios, baño instalado, 2 piezas en altos, cocina, lavadero, w. c., patio cubierto, sótano, corredores, etc. De buena construcción en todos sus detalles, carpintería, mosaicos, etc. Dependencias: Casa del quintero, 1 habitación, cocina, galería, etc. Gallinero, pieza de madera con un box, cuarto de herramientas, chiquero, pieza de material, lavadero, invernáculo, una pieza con motor de fuerza, cañerías, tres largos naranos de hierro fundido de 10 cuadras de alto, glorietas, etc. El comprador deberá entregar 3 o/o de seña y a cuenta de precio y 2 o/o de comisión.—Peralta Martínez y Serna.—Eduardo Rojas, secretario. o9

TERRENOS

Sobre Construcción. — Un lo-

te para edificar. Notable por sus medidas y ubicación. Salta 1937, entre Caseros y 15 de Noviembre. A una cuadra de la estación del F. C. S. y de la plaza España. Rodeado de edificaciones modernas de importancia. Visítese. Se recibirán ofertas de mejor impresión. Se liquidará sobre las bases de \$ 36 p. v. c. Mitad al contado y el saldo a 1, 2 y 3 años con 7 1/2 o/o.

EL LUNES 16 de octubre, a las 15, en nuestra casa, 330 San Martín 326. Medidas: 10 varas de frente por 36v88 de fondo y 13 vs. 75 en el contrafrente O., lindando al costado Sur, las 24v37 de la línea del frente, un martillo al costado y el resto línea cuyo punto terminal al S. sigue una línea irregular hasta tocar el contrafrente. Superficie 1297.36 v. c. o sea 973.02 m. c. Ad corpus. El viejo edificio, de que no hacemos mérito; da, no obstante, buena renta que la mantendrá, hasta que se resuelva reemplazarlo. Título perfecto. Seña 8 o/o. Comisión, 2 o/o.—Peralta Martínez y Serna. o6

Judicial. — En Martínez. —

La casa-quinta "Villa Leonida". Con frentes a las calles General Pacheco y Fco. Javier Muñiz. A 11 cuadras de la estación y 5 de la Av. Centenario. Confortable casa habitación, rodeada de hermosos jardines. Venta por orden del señor juez Dr. Abelenda, secretaría del Dr. Rojas, juicio Tomás Brenzo con Luis Antonlazzo (su sucesión). División de condominio. Base, pesos 30.000.

EL MARTES 24 de octubre, a las 15, en nuestra casa, 330 San Martín 326. Terreno: Mide 119m16 de frente a la calle General Pacheco; 112m58 de frente a la calle Muñiz; 68m79 en el costado N. E. y 66m32 en el del S. O. Edificio: Rodeado de cerco de alambre tejido y ligustrum, portones de hierro, jardín con plantas de sombra y adorno, frutales y quinta. La casa principal, con frentes imitación piedra, consta de pórtico con gradas de mármol, zaguán, hall, comedor, tres dormitorios, baño instalado, 2 piezas en altos, cocina, lavadero, w. c., patio cubierto, sótano, corredores, etc. De buena construcción en todos sus detalles, carpintería, mosaicos, etc. Dependencias: Casa del quintero, 1 habitación, cocina, galería, etc. Gallinero, pieza de madera con un box, cuarto de herramientas, chiquero, pieza de material, lavadero, invernáculo, una pieza con motor de fuerza, cañerías, tres largos naranos de hierro fundido de 10 cuadras de alto, glorietas, etc. El comprador deberá entregar 3 o/o de seña y a cuenta de precio y 2 o/o de comisión.—Peralta Martínez y Serna.—Eduardo Rojas, secretario. o9

PERALTA MARTINEZ Y SERNA

CASAS

25 de Mayo 750 a 762. — A

pocas varas del bulevard Córdoba y entre la Avenida Alem, pues la calle 25 de Mayo empalma ahí, con éste. Situación de inminente alta valorización, a lo que todo concurre para establecer sus características. Así el Correo, Oficina de Investigaciones del Estado, el puerto, las estaciones de los FF. CC. Central Argentino, Pacífico y C. Córdoba; hoteles, fincas de depósitos y almacenes de grandes comercios, hasta exponentes de lujo, como Harrods, que se halla a sólo dos cuadras. El gran terreno, con viejo edificio, se ofrece en momentos favorables para los capitalistas que requieren negocios remunerativos. Base, \$ 110.000. Mitad al contado, saldo a uno o dos años. Garantía hipotecaria e interés de 7 o/o anual.

EL MIERCOLES 25 de octubre a las 15, en nuestra casa, avenida L. N. Alem 1950. Orden del señor juez doctor César A. Campos, secretaría del doctor Héctor García Mansilla, en la sucesión de don Federico R. Leloir.

Con frente a Callao: La esquina, lote N.º 4, 17 metros 07 a Callao por 17 metros 71 a Vicente López. Superficie 300 97 metros cuadrados (401.29 varas cuadradas). Base, \$ 300 los 75 decímetros.

V. Lote 5, lindero: 12 metros por 27.59 y 27.64. Superficie 331.15 metros cuadrados (441.53 varas cuadradas). Base \$ 225 los 75 decímetros.

Lotes 6 y 7: 14 metros 54 por 55.08. Superficie 803.11 metros cuadrados y 801.32 metros cuadrados, respectivamente. (1.070.30 v. c. y 1.068.42 v. c.). Base \$ 168.75 los 75 decímetros.

Con frente a Vicente López: lote 8, de 10 metros por 17.15 metros. Superficie 171.09 metros cuadrados (228.11 v. c.). Base, \$ 225 los 75 decímetros.

Lotes 9 y 10, de 13 metros 85 por 29 metros 20, término medio. Superficie 402.22 metros cuadrados (403.99 metros cuadrados, respectivamente (536.29 v. c. y 538.65 v. c.). Base \$ 150 los 75 decímetros.

Las escrituras se otorgarán por ante la escribanía del señor Rogelio de la Villa, Rivadavia 940.

El conjunto está alquilado con contrato hasta el 31 de diciembre próximo, contrato que tendrán que respetar los compradores. Exigiremos el 8 o/o como seña y a cuenta de precio, y el 2 o/o de comisión. Otros informes y planos a nuestra casa, avenida L. N. Alem 1950.—Adolfo Bullrich y Cía. o8

Chacra en Oliden. A 20 cua-

dras al O. de la estación del F. C. S. 69 hectáreas, 08 áreas y 16 centiáreas, según título y 92 hectáreas, 80 áreas, 31 centiáreas según mensura, de campo de primer orden para ganadería, así como para cualquier otro destino. Base, \$ 280 m|n la hectárea.

EL JUEVES 26 de octubre a las 15, en nuestra casa, Av. Alem 1950. Está cubierto de ricos pastos naturales, se halla alambrado en su perímetro. Hay una población de poca importancia, un fogón, un montecito, etc. Ofrecen de arrendamiento \$ 28 la hectárea, por 2 o 3 años. Se revisa por Oliden. Es conocido por de Doña Liberata Cooper de Piñero. Exigiremos el 8 o/o a cuenta de precio y el 2 o/o de comisión. Otros informes y planos solicítense en nuestra casa, Avenida L. N. Alem 1950.—Adolfo Bullrich y Cía. o14

Judicial — En Río IV, el esta-

blecimiento "San Lorenzo". A 4 1/2 leguas de Carnerillo y a 4 de Chucul, F. C. C. A., 2.491 hectáreas. 51 áreas y 98 centiáreas, según título y 2.604 hectáreas, 71 áreas y 73 centiáreas, según mensura, de las que hay unas 1.100 alfalfadas. Tasación 684.000 \$ m|n. Base las 2/3 partes, pesos 456.000 m|n. incluso una hipoteca de 228.000 cédulas, serie 8.ª con las que cargará el comprador a estilo de plaza.

EL LUNES 16 de octubre a las 15, en nuestra casa Avenida L. N. Alem 1950. Orden del señor juez doctor Juan Carlos Lagos, secretaría del doctor José C. Cirio, en el juicio sucesorio de don Lorenzo Alonso López. Linda al NE. con sucesión Grosso al SE. con Bruning y Botaro; al SE., con Espuyes, con Arroyo Carnerillo de por medio, con Cuiasso y al SO., con Bruning. Está alambrado en su perímetro a excepción de la parte que linda con el arroyo Carnerillo. La fracción conocida por "La Egipcraca" está dividida en 14 potreros con líneas de 5, 6 y 7 hilos y tiene unas 1.100 hectáreas de alfalfa. Esta fracción está destinada a ganadería y tiene aguas buenas. Hay 4 molinos Samson con tanques australianos y bebederos. Tiene una casa de material cocido, que consta de 7 piezas, cocina y dependencias, con techos de cielo rasos y pisos de madera. Un galpón grande de cinc y comodidades para peones. Todo cercado y con monte de paraísos y algarrobos, distribuidos como reparo. La fracción conocida por "Los Algarrobos" que consta de unas 1.400 hectáreas, está, en gran parte destinada a agricultura y arrendada a varios, sin contratos, por lo que deben entregar al levantar su actual cosecha. En tierra igualmente buena como la fracción anterior, especial para alfalfa y con muy buenos potreros. Hay montecitos de algarrobos en varios lugares. Exigiremos el 8 o/o a cuenta de precio y el 2 por ciento de comisión. Otros informes y planos en nuestra casa Avenida L. N. Alem 1950.—Adolfo Bullrich y Cía. o8

Adolfo Bullrich y Cía.

Judicial — Callao esquina Vi-

cente López. En 7 lotes. La ubicación indiscutiblemente más aristocrática e indicada para la construcción de la casa para habitar. Es un centro de vecindad selecta, donde se han radicado las más regias mansiones, que embellecen la parte Norte de la ciudad. La división comprende 7 lotes de todas dimensiones, desde 171.09 hasta 803.11 metros cuadrados, lo que permite la elección de la superficie que se desea para poder levantar desde el pequeño petit-hotel o la amplia casa-habitación hasta el grupo de propiedades de renta. Por otra parte, las cómodas facilidades que se acuerdan para el pago, permiten adquirir el lote sin mayor desembolso, pudiéndose abonar una tercera parte al contado, otra tercera parte en un año y la otra tercera parte a dos años de plazo, con garantía hipotecaria e interés de 7 o/o anual.

EL MIERCOLES 25 de octubre a las 15, en nuestra casa, avenida L. N. Alem 1950. Orden del señor juez doctor César A. Campos, secretaría del doctor Héctor García Mansilló, en la sucesión de don Federico R. Leloir.

Con frente a Callao: La esquina, lote N.º 4, 17 metros 07 a Callao por 17 metros 71 a Vicente López. Superficie 300 97 metros cuadrados (401.29 varas cuadradas). Base, \$ 300 los 75 decímetros.

V. Lote 5, lindero: 12 metros por 27.59 y 27.64. Superficie 331.15 metros cuadrados (441.53 varas cuadradas). Base \$ 225 los 75 decímetros.

Lotes 6 y 7: 14 metros 54 por 55.08. Superficie 803.11 metros cuadrados y 801.32 metros cuadrados, respectivamente. (1.070.30 v. c. y 1.068.42 v. c.). Base \$ 168.75 los 75 decímetros.

Con frente a Vicente López: lote 8, de 10 metros por 17.15 metros. Superficie 171.09 metros cuadrados (228.11 v. c.). Base, \$ 225 los 75 decímetros.

Lotes 9 y 10, de 13 metros 85 por 29 metros 20, término medio. Superficie 402.22 metros cuadrados (403.99 metros cuadrados, respectivamente (536.29 v. c. y 538.65 v. c.). Base \$ 150 los 75 decímetros.

Las escrituras se otorgarán por ante la escribanía del señor Rogelio de la Villa, Rivadavia 940.

El conjunto está alquilado con contrato hasta el 31 de diciembre próximo, contrato que tendrán que respetar los compradores. Exigiremos el 8 o/o como seña y a cuenta de precio, y el 2 o/o de comisión. Otros informes y planos a nuestra casa, avenida L. N. Alem 1950.—Adolfo Bullrich y Cía. o8

Chacra en Oliden. A 20 cua-

dras al O. de la estación del F. C. S. 69 hectáreas, 08 áreas y 16 centiáreas, según título y 92 hectáreas, 80 áreas, 31 centiáreas según mensura, de campo de primer orden para ganadería, así como para cualquier otro destino. Base, \$ 280 m|n la hectárea.

EL JUEVES 26 de octubre a las 15, en nuestra casa, Av. Alem 1950. Está cubierto de ricos pastos naturales, se halla alambrado en su perímetro. Hay una población de poca importancia, un fogón, un montecito, etc. Ofrecen de arrendamiento \$ 28 la hectárea, por 2 o 3 años. Se revisa por Oliden. Es conocido por de Doña Liberata Cooper de Piñero. Exigiremos el 8 o/o a cuenta de precio y el 2 o/o de comisión. Otros informes y planos solicítense en nuestra casa, Avenida L. N. Alem 1950.—Adolfo Bullrich y Cía. o14

Judicial — En la quinta de Comastri —

Ultimo gran remate. Dos manzanas en 50 lotes. Frente a la Av. Dorrego y calles Velasco, Bompland, Carranza y Aguirre. Afirmados pagos. Tranvías de las empresas Lacroze y A. A., 1, 2 y 3 cuadras. Distan 2 cuadras al Norte de Triunvirato y 3 al Sur de Rivera. Terminando la liquidación, se venderán sin base. En 30 mensualidades, sin interés.

El DOMINGO 13 de noviembre a las 15, en los mismos.—Peralta Martínez y Serna. o15

En Flores — Preciosa casa con

jardines. Méndez de Andés 1940, entre Boyacá y Terrero. El barrio es muy lindo, de habitación de familias, con todos los elementos de novedad y de vida a la mano. A 50 varas, en Boyacá y a 2 cuadras de Avellaneda, sobre línea de tranvías; a 5 cuadras de Rivadavia con subterráneo y los demás medios. Es muy buscado ese sitio! Base, \$ 29.000.

EL DOMINGO 22 de octubre, a las 15, en la misma propiedad. Terreno: 12 v. por 61v31. Edificio: sólido, elegante y bien distribuido, mismo aire y de luz. Tiene frente simili piedra, zaguán con cancel, hall, sala, 3 dormitorios, comedor, cocina completa, despensa, pieza y baño de servicio, bonitos jardines a un costado y en el fondo, galerías, armazón y toldo, etc. Obras sanitarias, luz eléctrica, gas, adoquinado pago, etc. Se entregará desocupada en seguida. Visítese de 9 a 11 y de 14 a 17. Datos y planos, en nuestra casa.—Peralta Martínez y Serna. o15

Judicial — Habitación y renta.

Tres propiedades bien situadas. Detalle: Propiedad Estados Unidos 4277 al 79, entre Mármol y Muñiz. Edificio material, zaguán, salón negocio al frente, 3 dormitorios, comedor, pieza, cocina, y w. c. Pisos pino tea, cielorrasos yeso, patios mosaico, carpintería cedro, techos hierro, cloacas. Mide, (según títulos) 8 mts. 66 frente Sud por 33 mts. 40 fondo y 32 mts. 05 al Oeste. Superficie, 279.06 mts. cds. Base, pesos 16.552.43 m|n.

EL DOMINGO 29 de octubre, a las 15, en la misma. v20

Propiedad Senillosa 461, entre

Juan B. Alberdi y Formosa. Edificio material, zaguán sala, 3 dormitorios, pieza madera, w. c. Pisos pino tea, patio mosaico, celosías, techos hierro. Mide, (según títulos), 8 mts. 66 frente al NE. por 29 mts. 65 fondo. Superficie, 255.90 mts. cds. Base, \$ 10.563.23 m|n.

EL DOMINGO 29 de octubre, a las 16, en la misma. v20

Propiedad Cayena 664, entre

Méndez de Andés y Canalejas. Edificio de material, zaguán, sala, 3 dormitorios, comedor, cocina, w. c., cielo rasos yeso, pisos pino tea, carpintería cedro, techos hierro, galería, patio mosaico. Mide, (según títulos), 8 mts. frente, y contrafrente por 29 mts. 95 fondo al SE. y 29 mts. 10 al NO. Superficie, 253.32 mts. cds. (superficie según tasación 274.06 mts. cds). Base, \$ 9.152.62 m|n.

EL DOMINGO 29 de octubre, a las 16.30 en la misma. Venta por orden del Sr. Juez de 1a. Inst. Dr. Colmeiro, secretaría Dr. Sandullo, en el juicio Perazzo Benito (ab intestato). Seña, 8 o/o. Comisión, 2 o/o. Informes en nuestras oficinas, Reconquista 331. v20

Judicial. — Habitación y ren-

ta. Tres propiedades bien situadas. Detalle: Propiedad Estados Unidos 4277 al 79, entre Mármol y Muñiz. Edificio material, zaguán, salón negocio al frente, 3 dormitorios, comedor, pieza, cocina, y w. c. Pisos pino tea, cielorrasos yeso, patios mosaico, carpintería cedro, techos hierro, cloacas. Mide, (según títulos) 8 mts. 66 frente Sud por 33 mts. 40 fondo y 32 mts. 05 al Oeste. Superficie, 279.06 mts. cds. Base, pesos 16.552.43 m|n.

EL DOMINGO 29 de octubre, a las 15, en la misma. v20

Propiedad Senillosa 461, entre

Juan B. Alberdi y Formosa. Edificio material, zaguán sala, 3 dormitorios, pieza madera, w. c. Pisos pino tea, patio mosaico, celosías, techos hierro. Mide, (según títulos), 8 mts. 66 frente al NE. por 29 mts. 65 fondo. Superficie, 255.90 mts. cds. Base, \$ 10.563.23 m|n.

EL DOMINGO 29 de octubre, a las 16, en la misma. v20

Propiedad Cayena 664, entre

Méndez de Andés y Canalejas. Edificio de material, zaguán, sala, 3 dormitorios, comedor, cocina, w. c., cielo rasos yeso, pisos pino tea, carpintería cedro, techos hierro, galería, patio mosaico. Mide, (según títulos), 8 mts. frente, y contrafrente por 29 mts. 95 fondo al SE. y 29 mts. 10 al NO. Superficie, 253.32 mts. cds. (superficie según tasación 274.06 mts. cds). Base, \$ 9.152.62 m|n.

EL DOMINGO 29 de octubre, a las 16.30 en la misma. Venta por orden del Sr. Juez de 1a. Inst. Dr. Colmeiro, secretaría Dr. Sandullo, en el juicio Perazzo Benito (ab intestato). Seña, 8 o/o. Comisión, 2 o/o. Informes en nuestras oficinas, Reconquista 331. v20

Judicial — Habitación y renta

La gran esquina, Córdoba 1700 y Rodríguez Peña 795 al 99, a una cuadra de la Av. Callao. Detalle:

Propiedad Rodríguez Peña 795 al 99, esquina Córdoba 1700. Tiene salón de negocio con sótano, un dormitorio, cocina, w. c., patio y tres grandes vidrieras con cortina metálica. Piso pino tea, cielorrasos, etc.

Casa habitación, Córdoba 1696. Edificio construído con buenos materiales y en perfecto estado. Tiene zaguán con zócalo mármol, vestíbulo con vitraux, sala, antesala, escritorio, 3 dormitorios, pieza ropero, baño instalado, cocina con azulejos, pieza servicio, carbonera, w. c., etc. Galería, tres patios, claraboya, pisos parquet y pino tea, cielorrasos yeso, mosaicos extranjeros, carpintería cedro, celosías y pileta de lavar. Mide (según títulos): 7.14 mts. 35 frente al Norte sobre Córdoba; 31 mts. 40 frente al Oeste sobre Rodríguez Peña; 49 mts. 60 fondo al costado Este; estando la línea Sud formada por una línea quebrada, que mide 7 mts. 45 de Oeste a Este, y de ahí hacia el Sur 32 mts. 20 y mts. 195 al Este. Superficie total, 405.41 metros cuadrados. (Según tasación 462.60 metros cuadrados). Renta mensual en conjunto, \$ 700, sin contrato. Tasación, pesos 136.400.87 m|n. Base, las 2/3 partes pesos 90.933.70 m|n.

EL JUEVES 19 de octubre, a las 15, en nuestro hall, Reconquista 331. Venta por orden del señor juez en lo civil, doctor Lagos; secretaría doctor Sirio, (a propuesta de partes) en la sucesión de doña Juana Fuente Buena de Grafia. Seña, 8 o/o. Comisión 2 o/o. La propiedad puede visitarse de 15 a 17, con tarjeta de nuestra casa. Informes en nuestras oficinas, Reconquista 331. v19

Judicial. — Habitación y ren-

ta. Tres propiedades bien situadas. Detalle: Propiedad Estados Unidos 4277 al 79, entre Mármol y Muñiz. Edificio material, zaguán, salón negocio al frente, 3 dormitorios, comedor, pieza, cocina, y w. c. Pisos pino tea, cielorrasos yeso, patios mosaico, carpintería cedro, techos hierro, cloacas. Mide, (según títulos) 8 mts. 66 frente Sud por 33 mts. 40 fondo y 32 mts. 05 al Oeste. Superficie, 279.06 mts. cds. Base, pesos 16.552.43 m|n.

EL DOMINGO 29 de octubre, a las 15, en la misma. v20

Propiedad Senillosa 461, entre

Juan B. Alberdi y Formosa. Edificio material, zaguán sala, 3 dormitorios, pieza madera, w. c. Pisos pino tea, patio mosaico, celosías, techos hierro. Mide, (según títulos), 8 mts. 66 frente al NE. por 29 mts. 65 fondo. Superficie, 255.90 mts. cds. Base, \$ 10.563.23 m|n.

EL DOMINGO 29 de octubre, a las 16, en la misma. v20

Propiedad Cayena 664, entre

Méndez de Andés y Canalejas. Edificio de material, zaguán, sala, 3 dormitorios, comedor, cocina, w. c., cielo rasos yeso, pisos pino tea, carpintería cedro, techos hierro, galería, patio mosaico. Mide, (según títulos), 8 mts. frente, y contrafrente por 29 mts. 95 fondo al SE. y 29 mts. 10 al NO. Superficie, 253.32 mts. cds. (superficie según tasación 274.06 mts. cds). Base, \$ 9.152.62 m|n.

EL DOMINGO 29 de octubre, a las 16.30 en la misma. Venta por orden del Sr. Juez de 1a. Inst. Dr. Colmeiro, secretaría Dr. Sandullo, en el juicio Perazzo Benito (ab intestato). Seña, 8 o/o. Comisión, 2 o/o. Informes en nuestras oficinas, Reconquista 331. v20

Carlos S. Velarde

Suspendido por orden judicial

Judicial en Burzaco partido de

Almirante Brown, cuartel 5.o. 118 hectáreas, 5 áreas, 43 centiáreas de campo especial para cabaña, granja, tambos, etc., próximo a la estación Burzaco y a 25 minutos de la capital, conocido por de Bautista R. Lanzaco, lindando al NE. con don Andrés Llobet y Jacobo Sardoy, por el SE., con doña Martiniana Lanzaco y Viscondea, por el SO. con doña Lucía Ortega de Avila y por el NO. con don Andrés Llobet y la sucesión de Olliatsguerre. Base 40.000 pesos o sea 344.50 pesos la hectárea.

EL MARTES 17 de octubre a las 15 horas en mi salón de ventas calle Cangallo 738 capital federal. Por orden del señor juez de primera instancia, doctor Fernando Colombres en el juicio seguido por la compañía de seguros "El Comercio" contra Lanzaco don Bautista R. Cobre hipotecario. 8 o/o a cuenta de precio y 2 o/o de comisión. Por más datos en la secretaría del doctor Carlos F. Degreef o en mi escritorio Cangallo 738, capital federal. 1p

Humberto I 2208, buena casa

al Sud, bien edificada, de 8v.50 por 40 vs. y bien situada, a 4 cuadras del boulevard Entre Ríos, y a 1 de San Juan. Consta de sala, comedor, 5 dormitorios, baño, cocina, pieza de servicio, etc. Base, \$ 25.000. Ventas ad corpus.

EL LUNES 16 de octubre, a las 15, sobre la misma propiedad. Seña, 8 o/o. Comisión, 2 o/o. Datos, Cangallo 738. o7

Como judicial. En el partido

de Caseros. 3.000 hectáreas en 16 lotes de 100 a 350 hectáreas, con amplia opción, frente al andén de la estación Manuela, y a 3 1/2 leguas de Bonifacio, F. C. S., a 1 legua de La Copeta y a 1 y 1/3 de la estación Luro del F. C. R. a P. Belgrano, parte del conocido establecimiento "La Manuela", con casa habitación, pisos mosaico, galería, tres patios, claraboya, pisos parquet y pino tea, cielorrasos yeso, mosaicos extranjeros, carpintería cedro, celosías y pileta de lavar. Mide (según títulos): 7.14 mts. 35 frente al Norte sobre Córdoba; 31 mts. 40 frente al Oeste sobre Rodríguez Peña; 49 mts. 60 fondo al costado Este; estando la línea Sud formada por una línea quebrada, que mide 7 mts. 45 de Oeste a Este, y de ahí hacia el Sur 32 mts. 20 y mts

LOBATO & CIA.

HOY - JUDICIAL - SOBRE AV. ALVEAR

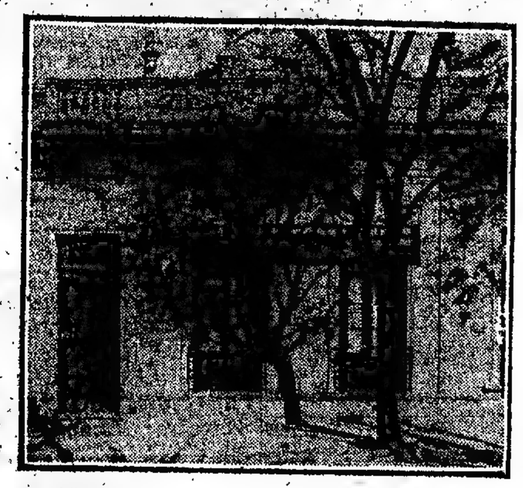

PEREYRA LUCENA 2535 entre LAS HERAS y V. LOPEZ
BASE, $ 13.333.33

HOY DOMINGO 15 DE OCTUBRE, a las 15, en la misma.

LOBATO y Cía.

Judicial. Sobre Avenida Alvear. Pereyra Lucena 2535, entre Las Heras y Vicente López. En el paraje más interesante de ese barrio. Orden del Sr. juez Dr. F. M. Colombres, secretario Dr. C. F. Degreef; sucesión de doña María Figari de Isolabella. Base $ 13.333.33. Adoquinado y cloacas. Escritura por ante el escribano señor Juan Dastugue.

HOY DOMINGO 15 de octubre, a las 15, en la misma. Mide 8m66 por 34m90. Su edificio en cal, con techo de azotea, consta de vestíbulo y frente imitación piedra, sala, 3 dormitorios, 2 piezas más, baño, cocina, 1 galponcito y w. c. Carpintería de cedro, patio baldosas, etc. Visiteso de 10 a 11 y de 15 a 17. Seña 8 o|o. Comisión 2 o|o. Informes, Rivadavia 639.—LOBATO y Cía. o1

HOY

JUDICIAL - EN PALERMO

LAS HERAS 2861 - 63

ENTRE PEREYRA LUCENA Y BUSTAMANTE

BASE $ 23.333.33

HOY DOMINGO 15 de OCTUBRE

A LAS 15.30, ALLI

LOBATO y Cía.

Judicial — En Palermo. Las Heras 2861 al 63 entre Pereyra Lucena y Bustamante. Orden del señor juez doctor F. M. Colombres, secretario doctor C. F. Degreef; sucesión de doña María Figari de Isolabella. Base 23.333.33 pesos. Adoquinado y cloacas. Escritura por ante el escribano señor Juan Dastugue.

EL DOMINGO 15 de octubre a las 15.30, en la misma. Mide 8m66 por 36m71 en un costado y 35m80 en el otro. Edificio de sala para negocio, 4 dormitorios, comedor, baño, cocina, w. c., y en altos, 2 piezas para servicio. Techos azotea, carpintería cedro, patio mosaicos, etc. Visitese. Seña 8 o|o. Comisión 2 o|o. Informes, Rivadavia 639.—LOBATO y Cía. o1

HOY

EN 36 MENSUALIDADES

SIN INTERES

16 lotes entre Chacarita y Colegiales

Av. El Cano, y calles Rosetti, Charlone y Loreto

Bases: $ 4 y 7 la v. c.

HOY DOMINGO 15 DE OCTUBRE, A LAS 16

Sobre los mismos

LOBATO y Cía.

En 36 mensualidades, sin interés. 16 lotes al Oeste, entre Chacarita y Colegiales. Con frente a la Avenida El Cano y a las calles Rosetti, Charlone y Loreto. Por orden del Nuevo Banco Italiano y cuenta de la sucesión Luraschi. Bases $ 4 y 7 la vara cuadrada. Pagadero su importe en 36 mensualidades: 2 en el acto del remate, 4 al escriturar y las restantes de 1.° al 5 de cada mes, por anticipado, en el Nuevo Banco Italiano, a contar del 1° de Enero de 1923. Descuento de 10 o|o por pago al contado. La posesión y escrituras se otorgarán por ante el escribano Dr. Mario Chiloteguy, una vez que el ocupante desalote, para lo cual se le ha emplazado hasta el día 31 de Diciembre del corriente año, habiendo sido notificado judicialmente.

HOY DOMINGO 15 de octubre, a las 16, sobre los mismos terrenos. Comisión 2 o|o. Informes y planos, en nuestra casa, Rivadavia 639.—LOBATO y Cía. o6

HOY-3 CASAS MODERNAS EN FLORES

En Flores. 3 casas modernas. A plazos. José G. de Artigas (antes Sud América) núms. 1246|47, 1279 y 1283, entre Luis Viale y Vírgenes. Adoquinado pago y cloacas. A 1 1|2 cuadras de Gaona, tranvía 34, comb. subterráneo.

HOY DOMINGO 15 de octubre, a las 17, en las mismas, venderemos:

1° Casa No. 1246|47: salón negocio y casa de familia. Mide 10 vs. por 22v36. Frente imitación piedra; con 3 habitaciones, 1 pieza en altos, baño, cocina y w. c. Base $ 15.000. Renta $ 150.

2°, Casa No. 1279: preparada para altos mide 10 vs. por 22v36, sala, vestíbulo, comedor, 2 dormitorios, pieza en altos, baño, cocina y w. c. Base, $ 17.000. Llave en mano.

3°. Casa No. 1283, igual a la No. 1279, pero con una pieza en lugar del comedor. Base, $ 16.000. Llave en mano. Visitenas de 8 a 11 y de 14 a 16. Condiciones de pago: 1|3 al contado y 1|2 a 1 o 2 años al 8 o|o. Seña 8 o|o. Comisión 2 o|o. Más datos Rivadavia 639.—LOBATO y Cía. o8

HOY -- EN CIUDADELA, F. C. O.

En Ciudadela (F. C. O.) Mo- derna. Llave en mano. A 2 cuadras de la estac. y de Rivadavia. Calles 9 de Julio y Moreno. Base $ 6.000. El 30 o|o al contado, resto a plazos.

HOY DOMINGO 15 de octubre, a las 15, en la misma. Mide 17 varas a 9 de Julio (Este) por 25 a Moreno (Sur). Frente portland, gran salón divid. en 2, 1 pieza más, baño y cocina, celosías de hierro, pisos tea, cielorrasos yeso, pozo con bomba y galería con piso de mosaicos. Seña 8 o|o. Comisión 2 o|o. Informes, Rivadavia 639.—LOBATO y Cía. o5

HOY--EN VILLA DEVOTO

En Villa Devoto. Av. San Mar- tín 4276, entre José Cubas y Habana. Adoquinado pago. A 3 cuadras de los tranvías 86 y 95 comb. subt. Llave en mano. Base $ 6.000.

HOY DOMINGO 15 de octubre, a las 15, allí. Mide: 21v43 por 29v48 en un costado y 45v03 en el otro. Verja de material y hierro, 3 habitaciones, baño, cocina, pileta, galería cristales, patios mosaicos, aguas corrientes, celosías hierro, cielorrasos yeso, pisos pino tea. Visitese. Seña 8 o|o. Comisión 3 o|o. Informes, Rivadavia 639.—LOBATO y Cía. o8

AL SUD - ALTOS y BAJOS

Deán Funes 592-94 e. Venezuela y Méjico

BASE $ 35.000

EL JUEVES 19 DE OCTUBRE

a las 15, en nuestro salón de ventas, Rivadavia 639

LOBATO y Cía.

Al Sur. Altos y bajos. Deán Funes 592 y 594, entre Venezuela y México: 2 casas. Al lado de Independencia y a 1 1|2 cuadra de Belgrano. Tranvías en todas direcciones. Base, $ 35.000. Título perfecto. Adoquinado pago.

EL JUEVES 19 de octubre, a las 15, en nuestra casa Rivadavia 639. Mide 10 varas por 31. Casa baja: Zaguán, pasillo, hall cristales, sala, antesala, 4 dormitorios, comedor, baño cocina y 1 pieza para servicio y w. c. Casa alta: Igual a la baja, pero con escritorio al frente, baño instalado y cocina con económica, cielorrasos de yeso, pisos tea, patios, hall y corredores de mosaicos y baldosas. Cloacas. Visitenas. Seña, 8 o|o. Comisión, 2 o|o. Informes, Rivadavia 639.—LOBATO y Cía. o1c

EN LA CITY

FLORIDA 336-40-44

BASE $ 272.364

RENTA $ 30.240 ANUALES

EL JUEVES 19 DE OCTUBRE

a las 15, en nuestro salón de ventas, Rivadavia 639

LOBATO y Cía.

En plena City. Florida 336|40|44, entre Sarmiento y Corrientes. Excelente habitación. Buena renta. Base, $ 272.364. Renta $ 30.240 anuales. Escrituras por ante los escribanos Sres. Turio y Espinosa.

EL JUEVES 19 de octubre, a las 15, en nuestro salón de ventas, Rivadavia 639. Mide 12v35 de frente por 50v60 de fondo en el costado N., teniendo sobre el mismo un martillo en contra, que arranca a las 5v77 de la línea del frente y mide 0v30 por 44v32 hasta llegar a la línea del fondo; en el costado S., a las 35v55 de la línea de frente, otro martillo a favor de 0v 83 por 4v94 donde empieza otro también a favor de 1v73 por 7v10 hasta llegar a la línea del fondo o sea costado o contrafrente Oeste, por donde mide 14v63. Superficie: 624.64 v. c. Edificio no muy moderno, en perfecto estado de conservación. Consta de 3 pisos. La planta baja está constituída por dos grandes salones negocio, con depósito al fondo, w. c. y patio. El local del Norte tiene un sótano de 10 por 30 metros. En primer piso alto, casa de familia con hall, sala, escritorio, comedor, patio cubierto, 7 dormitorios, 2 cuartos de baño, cocina, 2 piezas para servicio y w. c. para el mismo. En el segundo piso alto, otra casa igual a la anterior, pero con dos habitaciones menos, teniendo ambas entrada por el No. 340. Edificada en cal, tranvería y columnas de hierro, techos de azotea, frente de la planta baja revestido de granito, negocios con vidrieras cristales y cortinas metálicas, cielorrasos de yeso, puertas exteriores de cedro, patio y corredores mosaicos, escalera mármol y cedro y otros detalles que podrán apreciarse visitando la propiedad, solicitando tarjeta en nuestra casa, Rivadvia 639. Seña 8 o|o. Comisión 2 o|o. Informes, LOBATO y Cía. o1

AL NORTE

MAIPU 542 - 48

BASE $ 38.926.40

RENTA, $ 5.400

EL JUEVES 19 DE OCTUBRE

a las 15, en nuestro salón de ventas, Rivadavia 639

LOBATO y Cía.

Central. Al Norte. Maipú 542 al 48, entre Lavalle y Tucumán. Edificio antiguo, en parte refaccionado, que produce buena renta. Base $ 38.926.40. Renta, $ 5.400 anuales. Escritura por ante los escribanos señores Turio y Spinosa.

EL JUEVES 19 de octubre, a las 15, en nuestro salón de ventas, Rivadavia 639. Mide 8v53 de frente al E. por 30 varas de fondo. Se compone de un amplio salón negocio con puerta vidriera de cristales y cortina metálica, que fué recientemente refaccionado. Además, 4 dormitorios, comedor, cocina, cuarto de baño, w. c. y 3 piezas en altos. Techos de azotea, cielorrasos de yeso, pisos de mosaicos y baldosas, etc. Visítese. Seña 8 o|o. Comisión 2 o|o. Informes, Rivadavia 639.—LOBATO y Cía. o3

DE ALTA RENTA - CON CEDULAS Y PLAZOS

Malabia 2132-34-36 e. Paraguay y Guatemala

BASE $ 90.000 — RENTA $ 15.300 anuales

EL JUEVES 19 DE OCTUBRE

a las 15, en nuestro salón de ventas, Rivadavia 639

LOBATO y Cía.

Con cédulas. De alta renta. Ma- labia 2132|34|36 e|. Paraguay y Guatemala. 2 casas y 16 departamentos. A 3 cuadras de la Avenida Santa Fe y del Jardín Botánico. Base, $ 90.000. Con 50.000 cédulas y $ 25.000 en hipoteca, a 3 años de plazo. Saldo al contado. Renta $ 15.300 anuales de acuerdo con los alquileres de 1920.

EL JUEVES 19 de octubre, a las 15, en nuestro salón de ventas Rivadavia 639. Mide 15v75 por 56v48. Nos. 2133|35, 3 casas iguales; constan de zaguán mayólicas, vestíbulo, sala, dos dormitorios, comedor, baño, cocina, dos piezas de servicio y w. c., cada una. No. 2134. 16 departamentos; 8 bajos y 8 altos, compuestos cada uno de dos piezas, cocina, w. c. con lluvia y una piecita en altos. Techos, azotea y zinc, cielorrasos yeso, pisos tea, patios mosaicos, cloacas y luz eléctrica. Visítense. Seña 8 o|o. Comisión, 2 o|o. Informes, Rivadavia 639.—LOBATO y Cía. o6

EN EL CENTRO GEOGRAFICO DE LA CAPITAL

1 CASA Y 18 LOTES

Av. San Martín; calles Sapalerí y Dungenes

Tranvías 86, 89, 94 y 95 por su frente, y 85 comb. subterráneo

Casa: Base $ 4.000. - Terrenos: Sin base.

EL DOMINGO 22 DE OCTUBRE

A LAS 16

Sobre los mismos terrenos

LOBATO y Cía.

Casa y 18 lotes. Centrales. A plazos. Sapalerí 1363, a Av. San Martín y Luis Viale (Dungeness), Avenida San Martín y calles Sapalerí, Luis Viale y Figueroa. Frente a la plaza 24 de Septiembre, a la estación y administración del Anglo. A 6 cuadras del parque Centenario. Tranvías 86, 89, 94, 95 y 59, por su frente, y 85 comb. subte.; vale decir, a 20 minutos de plaza de Mayo. Adoquinados existentes totalmente pagados. Títulos perfectos. Posesión inmediata. Escrituras en seguida por ante el escribano señor José J. Pippo. Base $ 4.000 la casa. El importe podrá abonarse mitad al contado y mitad a un año de plazo con 7 o|o. Los terrenos, sin base; pagaderos 25 o|o al contado y el saldo en 3 cuotas iguales, a 1, 2 y 3 años de plazos con 7 por ciento.

EL DOMINGO 22 de octubre, a las 16, allí. La casa está ubicada en el lote 6 de la manzana B.; consta de 1 pieza grande, otra más chica, cocina y w. c. Hay lotes desde 137 hasta 484.12 v. c. Luz eléctrica y cloacas. Visítense. Daremos opción. Seña 8 o|o. Comisión 2 o|o. Más datos y planos, Rivadavia 639.—LOBATO y Cía. o8

En Belgrano. Casa Arévalo 1786, entre San Salvador y Honduras. Adoquinado pago y cloacas. Base $ 6.500 con $ 4.500 en hipoteca.

EL DOMINGO 22 de octubre, a las 15, en la misma. Mide 9 vs. por 19. Tiene 2 piezas grandes y una chica, cocina y w. c. Seña 8 o|o. Comisión 2 o|o. Datos Rivadavia 639. o15

Judicial. De buena renta. Con cédulas. Belgrano 1292|96|300 esq. Santiago del Estero 408|16|18|24|28. Propiedad de renta, en pleno centro, a un paso de la Av. de Mayo y del Congreso. Orden del señor juez Dr. F. M. Colombres, secretario Dr. H. H. Dobranich. Juicio don Ricardo Edmundo Cranwell (su testamentaría). Base $ 120.000, incluso 35.000 cédulas. Renta $ 10.380, o sea el 13.65 o|o anual.

EL JUEVES 26 de octubre, a las 15, en nuestro salón de ventas Rivadavia 639. Mide 15m20 de frente al Norte sobre Belgrano por 29m55 de fondo y frente al Oeste, sobre Santiago del Estero; 15m30 en el contrafrente al Sur y en su contrafrente al Este, a partir de la línea del frente a Belgrano, a los 15m22 un martillo en contra de 0m10 por 11m30. Superficie 451.25 m. c. Su edificio antiguo, pero sólido, consta de planta baja y dos plantas altas. PLANTA BAJA: Belgrano 1296 al 300 esquina Santiago del Estero 408: tres salones negocio, 1 sala al frente y al interior una pieza, cocina, w. c. y depósitos. Esta parte está ocupada por una farmacia. Santiago del Estero 416: una sala con puerta de vidriera (relojería) y al interior tres dormitorios, cocina y w. c. Santiago del Estero 424 al 28: 2 salas al frente y al interior 2 dormitorios, cocina y w. c., Belgrano 1292 y Santiago del Estero 416, entradas a las dos plantas altas.

PRIMER PISO: 2 casas de familia, una en la misma con entrada por Belgrano 1292; 6 habitaciones con frente a las dos calles, 2 piezas interiores, galería, cocina y w. c. Otra con entrada por Santiago del Estero 416, con 3 habitaciones al frente, 3 al interior, 1 pieza chica, cocina y w. c.

SEGUNDO PISO. Con entrada por Belgrano 1292: 1 casa con 10 salas al frente, 3 piezas interiores, cocina y w. c. Seña a cuenta de precio 8 o|o. Comisión 2 o|o. Otros informes en nuestra casa, Rivadavia 639.—LOBATO y Cía. o13

Judicial — En el cementerio del Norte. La mitad indivisa de la bóveda edificada en la sepultura 8 del número 19 de la sección 16. Se compone de 1m36 de frente por 2m44 de fondo; 1m48 en el contrafrente y 5 mts. de profundidad. Tiene frente recubierto de mármol y altar en el interior. Base, $ 3.333.33, o sea las 2|3 partes de la tasación de la mitad indivisa. Escritura por ante el escribano señor Juan Dastugue.

HOY DGO. 15 de octubre, a las 15.30, nuestro salón de ventas, Rivadavia 639. Orden del señor juez doctor F. M. Colombres, secretario doctor C. F. Degreef. Sucesión de doña María Figari de Isolabella. Visítese. Seña 8 o|o. Comisión 2 o|o. Informes, Rivadavia 639.—LOBATO y Cía. o5

Pietranera y Cía.

HOY

Judicial

CHILE esq. CEVALLOS

Judicial—Chile y Cevallos. La notable esquina mirando al NE., de amplias medidas, próxima a la Av. Entre Ríos y en la ubicación más indicada para la gran propiedad de renta segura y elevada. Orden del señor juez doctor Figueroa, secretaría Dr. J. Odérigo, en la sucesión Blasco Juan H. Base $ 35.000.

HOY DOMINGO 15 de octubre, a las 16. Cevallos 701 al 17 esquina Chile 1602 al 10. Mide 16m15 (17v50) al N. por 32m08 (35v50) al E. Superficie 446v.c.80. Edificio antiguo de varios locales y habitaciones interiores. Es la mejor esquina, con todas las ventajas de las situaciones centrales. Visítese. Seña 8 o|o. Comisión 2 o|o. Más datos y planos, Rivadavia 639.—LOBATO y Cía. o8

En Belgrano. Casa de buena construcción, sobre lote de 10 varas de frente por 30 de fondo, con 3 habitaciones, cocina, baño instalado, galería cubierta, patio cubierto, garage, etc. Se entrega desocupada. Precio $ 15.000. Facilidades de pago. Informes, Rivadavia 639.—LOBATO y Cía. o1

En Belgrano. Casa Arévalo 1786, entre San Salvador y Honduras. Adoquinado pago y cloacas. Base $ 6.500 con $ 4.500 en hipoteca.

EL DOMINGO 22 de octubre, a las 15, en la misma. Mide 9 vs. por 19. Tiene 2 piezas grandes y una chica, cocina y w. c. Seña 8 o|o. Comisión 2 o|o. Datos Rivadavia 639. o15

Judicial. De buena renta. Con cédulas. Belgrano 1292|96|300 esq. Santiago del Estero 408|16|18|24|28. Propiedad de renta, en pleno centro, a un paso de la Av. de Mayo y del Congreso. Orden del señor juez Dr. F. M. Colombres, secretario Dr. H. H. Dobranich. Juicio don Ricardo Edmundo Cranwell (su testamentaría). Base $ 120.000, incluso 35.000 cédulas. Renta $ 10.380, o sea el 13.65 o|o anual.

EL JUEVES 26 de octubre, a las 15, en nuestro salón de ventas Rivadavia 639. Mide 15m20 de frente al Norte sobre Belgrano por 29m55 de fondo y frente al Oeste, sobre Santiago del Estero; 15m30 en el contrafrente al Sur y en su contrafrente al Este, a partir de la línea del frente a Belgrano, a los 15m22 un martillo en contra de 0m10 por 11m30. Superficie 451.25 m. c. Su edificio antiguo, pero sólido, consta de planta baja y dos plantas altas. PLANTA BAJA: Belgrano 1296 al 300 esquina Santiago del Estero 408: tres salones negocio, 1 sala al frente y al interior una pieza, cocina, w. c. y depósitos. Esta parte está ocupada por una farmacia. Santiago del Estero 416: una sala con puerta de vidriera (relojería) y al interior tres dormitorios, cocina y w. c. Santiago del Estero 424 al 28: 2 salas al frente y al interior 2 dormitorios, cocina y w. c., Belgrano 1292 y Santiago del Estero 416, entradas a las dos plantas altas.

PRIMER PISO: 2 casas de familia, una en la misma con entrada por Belgrano 1292; 6 habitaciones con frente a las dos calles, 2 piezas interiores, galería, cocina y w. c. Otra con entrada por Santiago del Estero 416, con 3 habitaciones al frente, 3 al interior, 1 pieza chica, cocina y w. c.

SEGUNDO PISO. Con entrada por Belgrano 1292: 1 casa con 10 salas al frente, 3 piezas interiores, cocina y w. c. Seña a cuenta de precio 8 o|o. Comisión 2 o|o. Otros informes en nuestra casa, Rivadavia 639.—LOBATO y Cía. o13

Judicial — En el cementerio del Norte. La mitad indivisa de la bóveda edificada en la sepultura 8 del número 19 de la sección 16. Se compone de 1m36 de frente por 2m44 de fondo; 1m48 en el contrafrente y 5 mts. de profundidad. Tiene frente recubierto de mármol y altar en el interior. Base, $ 3.333.33, o sea las 2|3 partes de la tasación de la mitad indivisa. Escritura por ante el escribano señor Juan Dastugue.

HOY DGO. 15 de octubre, a las 15.30, nuestro salón de ventas, Rivadavia 639. Orden del señor juez doctor F. M. Colombres, secretario doctor C. F. Degreef. Sucesión de doña María Figari de Isolabella. Visítese. Seña 8 o|o. Comisión 2 o|o. Informes, Rivadavia 639.—LOBATO y Cía. o5

EN EL CENTRO GEOGRAFICO DE LA CAPITAL

1 CASA Y 18 LOTES

Av. San Martín; calles Sapalerí y Dungenes

Tranvías 86, 89, 94 y 95 por su frente, y 85 comb. subterráneo

Casa: Base $ 4.000. - Terrenos: Sin base.

EL DOMINGO 22 DE OCTUBRE

A LAS 16

Sobre los mismos terrenos

LOBATO y Cía.

Casa y 18 lotes. Centrales. A plazos. Sapalerí 1363, a Av. San Martín y Luis Viale (Dungeness), Avenida San Martín y calles Sapalerí, Luis Viale y Figueroa. Frente a la plaza 24 de Septiembre, a la estación y administración del Anglo. A 6 cuadras del parque Centenario. Tranvías 86, 89, 94, 95 y 59, por su frente, y 85 comb. subte.; vale decir, a 20 minutos de plaza de Mayo. Adoquinados existentes totalmente pagados. Títulos perfectos. Posesión inmediata. Escrituras en seguida por ante el escribano señor José J. Pippo. Base $ 4.000 la casa. El importe podrá abonarse mitad al contado y mitad a un año de plazo con 7 o|o. Los terrenos, sin base; pagaderos 25 o|o al contado y el saldo en 3 cuotas iguales, a 1, 2 y 3 años de plazos con 7 por ciento.

EL DOMINGO 22 de octubre, a las 16, allí. La casa está ubicada en el lote 6 de la manzana B.; consta de 1 pieza grande, otra más chica, cocina y w. c. Hay lotes desde 137 hasta 484.12 v. c. Luz eléctrica y cloacas. Visítense. Daremos opción. Seña 8 o|o. Comisión 2 o|o. Más datos y planos, Rivadavia 639.—LOBATO y Cía. o8

En Belgrano. Casa Arévalo 1786, entre San Salvador y Honduras. Adoquinado pago y cloacas. Base $ 6.500 con $ 4.500 en hipoteca.

EL DOMINGO 22 de octubre, a las 15, en la misma. Mide 9 vs. por 19. Tiene 2 piezas grandes y una chica, cocina y w. c. Seña 8 o|o. Comisión 2 o|o. Datos Rivadavia 639. o15

Judicial. De buena renta. Con cédulas. Belgrano 1292|96|300 esq. Santiago del Estero 408|16|18|24|28. Propiedad de renta, en pleno centro, a un paso de la Av. de Mayo y del Congreso. Orden del señor juez Dr. F. M. Colombres, secretario Dr. H. H. Dobranich. Juicio don Ricardo Edmundo Cranwell (su testamentaría). Base $ 120.000, incluso 35.000 cédulas. Renta $ 10.380, o sea el 13.65 o|o anual.

EL JUEVES 26 de octubre, a las 15, en nuestro salón de ventas Rivadavia 639. Mide 15m20 de frente al Norte sobre Belgrano por 29m55 de fondo y frente al Oeste, sobre Santiago del Estero; 15m30 en el contrafrente al Sur y en su contrafrente al Este, a partir de la línea del frente a Belgrano, a los 15m22 un martillo en contra de 0m10 por 11m30. Superficie 451.25 m. c. Su edificio antiguo, pero sólido, consta de planta baja y dos plantas altas. PLANTA BAJA: Belgrano 1296 al 300 esquina Santiago del Estero 408: tres salones negocio, 1 sala al frente y al interior una pieza, cocina, w. c. y depósitos. Esta parte está ocupada por una farmacia. Santiago del Estero 416: una sala con puerta de vidriera (relojería) y al interior tres dormitorios, cocina y w. c. Santiago del Estero 424 al 28: 2 salas al frente y al interior 2 dormitorios, cocina y w. c., Belgrano 1292 y Santiago del Estero 416, entradas a las dos plantas altas.

PRIMER PISO: 2 casas de familia, una en la misma con entrada por Belgrano 1292; 6 habitaciones con frente a las dos calles, 2 piezas interiores, galería, cocina y w. c. Otra con entrada por Santiago del Estero 416, con 3 habitaciones al frente, 3 al interior, 1 pieza chica, cocina y w. c.

SEGUNDO PISO. Con entrada por Belgrano 1292: 1 casa con 10 salas al frente, 3 piezas interiores, cocina y w. c. Seña a cuenta de precio 8 o|o. Comisión 2 o|o. Otros informes en nuestra casa, Rivadavia 639.—LOBATO y Cía. o13

SAUL Z. HERRERA

Casa central, Perú 187, U. T. 6731, Av. v20

HOY

Sobre el Once, casa barata!... Desocupada, calle México 3453 y 3457, de 10 por 35 vs. Base pesos 15.000, a plazos. Edificio de gran salón y zaguán al frente, 4 dormitorios, baño, cocina, cloacas, y adoq. pago. Visítese que es ocasión.

HOY DOMINGO 15 de octubre, a las 16, allí. v15

Linda casa desocupada!... A 1 cuadra de las Avdas. Independencia y Boedo. Calle México 3429, de 10 por 40 vs. Base $ 35.000 a plazos. Edificio de sala, vestíbulo, 5 dormitorios, comedor, baño, cocina con económica, terraza, tirantería de hierro, celosías, cloacas y adoq. pago. Visítese esta linda pichincha.

HOY DOMINGO 5 de octubre, a las 16.30, allí. v15

Una linda pichincha! Casa a 2 c. de la estación Núñez, calle Arribeños 3384. Base, $ 1.500 al contado y 2.000 cédulas argentinas. Jardín, 3 dorm., cocina, galería, luz eléctr., etc. Renta $ 85. Visítese, que es muy barata.

HOY DGO. 15 octubre, a las 15, allí. o8

En el centro de Flores. Linda casa para vivir. Av. Juan Bautista Alberdi 3947 y Av. San Pedrito, de 10x31 vs. Base 15.000 $, todo a plazos. Edificio de 6 habitaciones. Se entrega desocupada.

EL DGO. 22 de octubre, a las 17, allí. v16

Judicial — Terrenos calle In- dio entre Bahía Blanca y Chivilcoy. Lote 10 m. T. Mide 8.66 mts. por 50m754. Superficie 517.40 m. c. Lote 18 m. T. Mide 7m794 por 40m266. Superficie 313.85 m. c. Base única de venta $ 9.558.80 Orden del señor juez de primera instancia doctor Fernando Klappenbach, secretaría Ernesto G. Rom, en el juicio seguido por Luro don Adolfo G. y otros contra Visani, Dionisio y otros. Seña 8 o|o. Comisión 2 o|o. Mayores datos e informes en mis oficinas, Perú 187, U. T. 6731, Avda., o en la secretaría actuaria.

EL VIERNES 20 de octubre, a las 16, en mi casa central.—Ernesto G. Rom, secretario. o6

No hay otra casa como esta... Avenida Gibbons 148 y 152 Regia finca de negocio y familia, en terreno de 1x60 vs. Base, 23.000 $ a largos plazos. Después detalles. Visítese a toda hora.

EL DGO. 22 de octubre, a las 17.30 (allí). v16

Av. Triunvirato 900, allí. Casa Serrano 367. Mide 10x40 vs. Base 15.000 $ a plazos. Edificio de sala, 3 dormitorios, comedor, cocina, baño, adoq. pago, etc. Visítese

EL VIERNES 20 de octubre, a las 16, en mi casa Perú 187. o12

Casa en La Plata... A 30 vs. de la plaza Paseo. Calle 44 (hoy Avenida Córdoba) 565. Base 4000 $ a plazos. Edificio de sala y escritorio, vestíbulo, 4 dormitorios, comedor, baño, cocina, galería, w. c. de yeso, luz eléctrica y adoq. pago. Visítese.

EL VIERNES 20 de octubre, a las 16, en mi casa Perú 187. o12

Av. Las Heras 3500 — Allí... Casa barata. Calle Vidt 2760. Base 10.000 pesos, a plazos. Edificio de sala, 4 dormitorios, baño, cocina, árboles y adoq. pago. A 2 c. de la Av. Alvear. Visítese

EL VIERNES 20 de octubre, a las 16, en mi casa, Perú 187. o13

En lo central del Caballito... —Casa Pujol 677, de 10x30 vs. Base 10.000 pesos, a plazos. Edificio de 4 dormitorios, baño, gran galpón, altos y bajos, cloacas, árboles frutales, etc. Barrio moderno y de valor. Visítese.

EL VIERNES 20 de octubre, a las 16, en mi casa, Perú 187. o12

Casa de negocio y familia, cen- tral. —Av. Jorge Newbery 3898, esquina Guevara. A 1 c. de Triunvirato. Base pesos 15.000, a plazos. Edificio en cal preparado de altos, de 2 salones al frente con 2 entradas y zaguán independiente, 2 salas con balcón, w. c. de baño, 3 piezas más, gran terraza, luz eléctrica embutida, cloacas y adoq. pago. Renta 250 $ mensuales.

EL VIERNES 20 de octubre, a las 16, en mi casa, Perú 187. o13

1 lote. Base 10 $ por mes, en 120 n cses. Lonja o sión: Calle Pola entre Monroe y Junta, de 10x49.60 vs. paralelo y de fuerte edificación. Pidan planos.

EL VIERNES 20 de octubre, a las 16 en mi casa Perú 187. o15

2 lindos lotes en 120 meses. En Villa Luro. Sobre la estación y Av. Rivadavia. Base 10 $ por mes el lote, con cloacas y luz eléctrica al frente. Pidan planos.

EL VIERNES 20 de octubre, a las 16, en mi casa Perú 187. o15

Casa en Flores, frente al eléc- trico. Avenida Varela 1255 con adoq. pago y tranvía 49 al frente. Base 4.000 $ en cédulas y plazos. Con 2 piezas, cocina y baño. Visítese.

EL DGO 22 de octubre, a las 10 de la mañana, allí. o15

Ayda. Juan Bautista Alberdi 4900, allí. A 1 c. de Escalada (adoq.) Casa muy barata. Calle Tapalqué 5027. Base 3000 $, todo a plazos. Consta de 3 dormitorios, w. c., mosaicos, c. de yeso y agua corriente, tranvías 46 y 48. Visítese.

EL DGO. 22 de octubre a las 15, allí. o15

Av. Alvarez Thomas 1900, allí. Linda casa para vivir, calle Giribone 1970, de 10 por 30 vs. Base 6.000 $ a plazos. Edificio de 2 dormitorios, comedor, baño, cocina, w. c., carp. de cedro, aguas corrientes y cloacas. Visítese.

EL DGO. 22 de octubre a las 11 de la mañana, (allí). o15

Regia casa de negocio en Flo- res. Muy central y de elegante estilo, avenida Directorio 3002 y 3004 esquina Quirno 405. Base 15.000 pesos todo a plazos. Edificio moderno en cal y, preparada para colocar de altos Consta de gran salón con 3 puertas, persianas metálicas y 3 vidrieras, amplio sótano, 2 salas a la calle con balcones, comedor, baño, 1 pieza más, cocina, w. c. y gran terraza, aguas, de cedro y celosías, mosaicos, revoques de piedra, luz eléctrica y adoq. pago. A 1 y 3 cuadras de las avenidas San Pedrito, Juan Bautista Alberdi y Rivadavia. Visítese.

EL DOMINGO 22 de octubre a las 16 30 (Allí). o15

Casita chiche y de ocasión. En el centro del Caballito. A 1 c. de Av. Gaona e iglesia Buenos Aires y 30 vs. de Espinosa con eléctrico 85, 89 y 99, en combinación subterráneo. Calle Figueroa 1146 Base 7.500 $, a plazos. Edificio de 4 dormitorios, baño, cocina, carp cedro y celosías, jardincito, etc. Visítese, que es pichinchita!

EL VIERNES 20 de octubre a las 16, en mi casa, Perú 187. o15

En Flores. Casa central para vivir Yandil 2966. Mide 10x50 vs. Edificio de 4 dorm., baño, cloacas internas, etc. Base $ 7.500 todo a plazos. Se entrega desocupada. Está a 2 cuadras Avdas. Alberdi y Rivadavia con subterráneo y líneas a nivel.

EL DGO. 22 de octubre a las 16, allí. o15

En Flores. Ideal esquina, en 2 lotes, José Martí esq. Directorio, con adoquinado y vereda. Base $ 14 v. c. Diela 3 de mi Av. Rivadavia, con subterráneo Pidan planos

EL DGO. 22 de octubre, a las 16 30, allí. o15

Enrique Calzada

160 LOTES

EN

Mármol

$ 5 el lote

160 lotes en Mármol, F. C. S. En 30 mensualidades, situados a 4 cuadras de la estación, sobre las calles Sáenz Peña, C. Amenedo, Yrigoyen, Ing. White y otras, es decir, en lo mejor de Mármol, rodeados de una hermosa y completa edificación, con luz eléctrica, aguas corrientes y todas las comodidades necesarias para poder edificar en ellos la casa habitación. Son terrenos altísimos, de valor y gran porvenir, que se liquidan por división de condominio, Base, $ 5 por metro cada lote, en 30 mensualidades, sin interés.

EL DOMINGO 22 de octubre, a las 14 y 30 (2 y 30 p. m.), en los mismos terrenos. Tren gratis de Constitución, a las 14 (2 p. m.). Títulos perfectos. Escrituras por los escribanos señores Maqueda y Glade, Maipú 427. Informes, planos y boletos del tren gratis, en mi escritorio, Sarmiento 643, 2o. piso.—Enrique Calzada. o12v22

Terreno Avenida Cruz entre Gual y Fournier, a 1 cuadra de la Avenida La Plata y del tranvía No. 19, con superficie de 557 varas cuadradas. Adoquinado pago. Sin base y a largos plazos.

EL MIERCOLES 18 de octubre, a las 15 (3 p. m.) en mi escritorio Sarmiento 643, 2o. piso.—Enrique Calzada. v18

ALBERTO D. JUSTO

VISITE HOY LOS MEJORES TERRENOS A 10 MINUTOS DE PLAZA CONSTITUCION

Adoquinados, edificación nueva, luz eléctrica, agua, tranvías eléctricos, 100 trenes diarios, etc.

En 60 mensualidades, sin interés

SOBRE LA ESTACION

LANUS

EL DOMINGO 22, aunque llueva

Planos y datos, 25 de Mayo 81. U. T. 0814, Avenida.

A. D. JUSTO

Lanús — A 100 metros de la estación, Avenida Pavón. Los terrenos del Banco Español. En 60 mensualidades, sin interés. Terrenos con afirmados de piedra y asfalto totalmente pagos. En este remate se agregan lotes de las manzanas reservadas que distan solo una cuadra de la misma estación del F. C. S. Luz eléctrica, agua, tranvías eléctricos, edificación nueva recién terminada en los lotes que se vendieron el año pasado. Esta venta por mensualidades, sin interés, que pone los terrenos al alcance de cualquier bolsillo por modesto que sea, constituye la única y última oportunidad para comprar uno de los mejores terrenos de toda la línea del Sud, a solo 10 minutos de Plaza Constitución. Con la ínfima base de $ 5 la vara cuadrada. Escrituras y posesión desde el primer momento con solo el pago de 3 mensualidades en el acto del remate y más dentro de los ocho días subsiguientes. Se hará el 12 por ciento de descuento a los que paguen el total al contado. Escribanos Sres. H. Xifra y Silvio M. Perl. Iremos comiendo especialmente visitar antes del remate los terrenos para comprobar que son los únicos altos y que sin reparo puede afirmarse que es la tierra más valiosa del barrio más populoso y fabril, lindando con el centro mismo de la capital federal.

EL DOMINGO 22 de octubre, a las 14 horas, sobre los mismos terrenos. En caso de lluvia el remate se efectuará en el local de la Sociedad Unión Italiana, en Lanús, calle Ituzaingó y San Juan. En 60 mensualidades sin interés. Escritura y posesión inmediata. Comisión, 2 o|o. Más datos y planos, 25 de Mayo 81, U. T. 814, Avenida.—A. D. Justo. o5

HOY, Aunque llueva

2 casas y un terreno. A plazos Av. del Tejar entre Bebedero y Nahuel Huapí. Lindo barrio, adoquinados, tranvías, etc. Detalle: Av. del Tejar 2760: Linda casita compuesta de comedor, 3 piezas, baño, cocina, etc. Mide 8m66 por 41 metros.

JOSE BACIGALUPPI e HIJO

REMATES DE HOY
SE REALIZARAN AUNQUE LLUEVA

- A LAS 14. Terreno en Almagro. Bogotá esquina Amambay. Base $ 20 v. c. Adquiridos pagos. Venta terminante y a plazos.
- A LAS 14.30. 14 lotes en Villa Devoto. Calles Campana y Cochrane. Base $ 10 por mes el lote en 80 meses, sin interés.
- A LAS 14.30. 13 lotes en Villa Devoto, Calles Llavallol, Campana, Larsen y bulevar Circunvalación. Sin base, a tanto por mes el lote en 80 mensualidades, sin interés.
- A LAS 14.30. Propiedad calle Matheu 1045 y 1047. Base pesos 14.000. Realmente baratas.
- A LAS 14.45. Propiedad, calle Alberti 1048 y 1052. Base $ 16.000. Baratísima.
- A LAS 15.30. Propiedad, calle Hidalgo 353 y 355. Centro de Caballito. Para industria o corralón con comodidades para familia. Base $ 23.000. A plazos.
- A LAS 16. Propiedad, calle Thames 1626. En Palermo. Base $ 11.300. A plazos. Se entrega desocupada.
- A LAS 16. Propiedad, calle Vidal 2428|34. En Belgrano. En terreno de 16 por 50 varas. Base $ 11.000. A plazos.
- A LAS 16.30. Propiedad, en Belgrano por $ 6.500. Calle Crámer 2875. A plazos.
- A LAS 16.30. Terreno centro de Belgrano. Calle Céspedes entre Cabildo y Gral. Paz. 5x53 v. c. Adquinado pago. Sin base, a tanto la v. c. 25 o|o al contado, resto a 1, 2 y 3 años.
- A LAS 17. Petit hotel en Colegiales. Teodoro García 3083 y 3089. 2 preciosuras. Base $ 11.000 cada una. A plazos.
- A LAS 17. Casa-quinta. Av. Rivadavia 7472 entre Quirno y San Pedrito. En 2 lotes. Con opción. Base $ 38 la v. c. Con cédulas.
- A LAS 17. 2 lotes en Flores. Calle Quirno entre Rivadavia y Ramón L. Falcón. Tienen construcciones aprovechables. Base $ 20 v. c., a plazos.

Léanse los avisos respectivos.

José Bacigaluppi e hijo.

---

2 lindas casas en Colegiales.— 2 preciosuras. Desocupadas. Recién concluídas. Sin estrenar. Teodoro García 3083 y 3089, entre Freyre y Zapiola. A cuadra Av. Federico Lacroze y a 3 de la estación Colegiales. Base $ 11.000 cu. Muy baratas. 1|2 al contado y 1|2 a 1 ó 2 años interés 8 o|o. Salita, comedor, 2 dormitorios, baño, cocina con económica, w. c., pieza sirvientes, carbonera, lavadero, azotea de baldosa. Carpintería excelente, buenas pinturas y empapelados, revoques imitación piedra, verja de hierro, agua caliente, luz eléctrica embutida, cloacas, adoquinado pago, etc. Ofrecen 180 $ de alquiler, por c|u. Visítese. Datos a José Bacigaluppi e hijo. San Martín 56.

HOY DOMINGO 15 de octubre, a las 17. allí. Aunque llueva.

Casa-quinta, Rivadavia 7472— En 2 lotes. Con cédulas. Centro Flores. Con frente al Norte. Entre Quirno y la avenida San Pedrito. A 3 cuadras de la plaza e iglesia. Cada lote mide 12x12 de frente por 75 de fondo y 11x26 de contrafrente. Superficie de c|u 876.86 v. c. Con opción a un edificio que abarca los dos lotes, consta de vestíbulo, 2 salas, 5 dormitorios, comedor, otro vestíbulo, baño, cocina, 5 piezas, jardín al frente, en los costados y al fondo, etc. Con poco gasto se convertirá en una espléndida residencia. Adquinado pago. Luz eléctrica, aguas corrientes. Base $ 38 la v|c. Reconoce en conjunto 29.300 cédulas. Visítese de 14 a 17. Datos a San Martín 56.—José Bacigaluppi e hijo.

HOY DOMINGO 15 de octubre, a las 17. allí. Aunque llueva.

HOY a las 14.30
27 lotes de terreno
en Villa Devoto

Calles Campana, Cochrane, Larsen, Llavallol y bulevar Circunvalación.

Todos a pagar en 80 mensualidades

Léanse avisos respectivos:

---

14 lotes en Villa Devoto.— Base, $ 10 por mes el lote en 60 mensualidades, sin interés, exigiéndose 3 mensualidades y 2 o|o comisión en el remate y $ más al recibir la libreta respectiva. Posesión inmediata y escrituras definitivas en seguida. Con frente a las calles Campana y Cochrane. Lotes de 333 y 476 v. c. Situados en un paraje de inmediato porvenir. A 6 cuadras de la Av. América (adquinada), a unas 10 de la Av. San Martín y de los tranvías 85 y 86 y Lacroze, y a 7 de la estación Pueyrredón (F. C. C. A.). Visítese. Datos y planos a San Martín 56.—José Bacigaluppi e hijo.

HOY DOMINGO 15 de octubre, a las 14.30. allí.

---

13 lotes en Villa Devoto. —Sin base, a tanto por mes el lote y a pagar en 60 mensualidades, sin interés. Frente a la Avenida Circunvalación y calles Llavallol, Larsen y Campana. Terrenos altos, en paraje de inmediato porvenir. Próximos a las Avenidas América y San Martín, a los tranvías Nos. 85, 86 y Lacroze, y a la estación Pueyrredón (F. C. C. A.). Posesión inmediata y escrituras definitivas en seguida. Datos y planos a San Martín 56.—José Bacigaluppi e hijo.

HOY DOMINGO 15 de octubre, a las 14.30. allí.

En Palermo. Casa Thames 1626 entre Honduras y Pasaje Santa Rosa. Barrio de importancia. A 4 cuadras al Norte del bulevar Rivara y a 7 de la Av. Santa Fe y plaza Italia. Tranvías a un paso a todas partes. Base ínfimo, $ 11.500. Pueden quedar $ 9.000 al 9 o|o por 1 ó 2 años. Se entrega desocupada. Mide 10 por 30v33. Sala, escritorio, balcones, frente imitación piedra, 2 dormitorios, galería, cocina, pieza servicio, w. c. y lavadero. Pisos tea, cielorrasos yeso, carpintería cedro, patio mosaico, etc. Adoquinado pago, cloacas, aguas corrientes y luz eléctrica. Visítese. Datos a San Martín 56.—José Bacigaluppi e hijo.

HOY DOMINGO 15 de octubre, a las 16, allí. Aunque llueva. o8

Por $ 16.000. — Alberti 1048 y 1052. Entre Carlos Calvo y Humberto I. A una cuadra de la Av. Independencia y a dos del boulevard San Juan y próximo a E. Ríos. 9x87 por 42x56 (420.25 v. c.). Ad corpus. Sala de material y 5 piezas de madera. Cloacas y pavimento de asfalto pago. Base terminante, $ 16.000. Renta mínima, $ 2.460 al año. Orden de la sucesión José Antonio Speranza. Autos tramitados por secretaría Persiani, juzgado Dr. Casabal. Visítese. Datos a San Martín 56. — José Bacigaluppi e hijo.

HOY DOMINGO 15 de octubre, a las 14.45. allí. Aunque llueva. o8

Por $ 14.000 — Matheu 1045 y 1047, entre Carlos Calvo y Humberto I. Inmediato a las arcadas Independencia, San Juan y Entre Ríos. Mide 10v11 por 42v62. (430 30 v. c.). Ad corpus. Sala de material y 5 piezas de madera. Cloacas y adoquinado pago. Base terminante, $ 14.000. Renta mínima, $ 2.160 al año. Orden sucesión José Antonio Speranza. Autos tramitados por secretaría Persiani, juzgado Dr. Casabal. Visítese. Datos a San Martín 56. — José Bacigaluppi e hijo.

HOY DOMINGO 15 de octubre, a las 14.30. allí. Aunque llueva. o8

Casa en Belgrano, por $ 6500; 1|2 al contado y 1|2 a 1 ó 2 años, 8 o|o, Av. Crámer 2875 entre Congreso y Nahuel Huapí. Adoquinado pago y tranvías 35 y 36 al frente. A 4 cuadras de la Av. Cabildo. 10x30 vs., 2 piezas con galería, 3 piezas, w. c., cocina de madera. Aguas corrientes. Base terminante $ 6.500. Visítese. Se entrega desocupada. Datos a José Bacigaluppi e hijo. San Martín 56.

HOY DOMINGO 15 de octubre, a las 16.30, allí. Aunque llueva.

Casa en terreno de 16x50 vs. En Belgrano. Muy barata y a plazos. Vidal 2428|34 entre Monroe y Blanco Encalada. A 1 cuadra de la Av. Crámer con tranvía 35 y 36, y a dos del boulevard Cabildo. Base, $ 11.000. 1|3 al contado y 2|3 a 1 ó 2 años, 8 o|o. Verja, 3andín, 5 habitaciones, vestíbulo, cocina, w. c., cerca de pared. Puede refaccionarse. Adquinado pago, aguas corrientes. Renta $ 160 al mes. Se entregará desocupada. Visítese. Datos San Martín 56. José Bacigaluppi e hijo.

HOY DOMINGO 15 de octubre, a las 16, allí. Aunque llueva. o8

Por $ 16.000. — Alberti 1048 y 1052. Entre Carlos Calvo y Humberto I. A una cuadra de la Av. Independencia y a dos del boulevard San Juan y próximo a E. Ríos. 9x87 por 42x56 (420.25 v. c.). Ad corpus. Sala de material y 5 piezas de madera. Cloacas y pavimento de asfalto pago. Base terminante, $ 16.000. Renta mínima, $ 2.460 al año. Orden de la sucesión José Antonio Speranza. Autos tramitados por secretaría Persiani, juzgado Dr. Casabal. Visítese. Datos a San Martín 56. — José Bacigaluppi e hijo.

HOY DOMINGO 15 de octubre, a las 14.45. allí. Aunque llueva. o8

Para industria o corralón. Propiedad para industria o corralón con comodidades para familia. En lo más importante de Caballito. Calle Hidalgo 353|55, entre Neuquén y Avellaneda. A 2 cuadras al Norte de Rivadavia (6000) y de la estación José M. Moreno del subterráneo. Mide 13v47 de frente por 60v28 y 58v21 de fondo, teniendo 13v02 de contrafrente (785 v. c. 13). "Ad corpus". Edificio: 2 habitaciones, pieza chica, galería y un amplio galpón de material y cinc de 2 plantas con cabriadas de hierro. Se acuerda a las ordenanzas municipales. Portón con entrada de vehículos y piso de adoquín. Cloacas, luz eléctrica y adoquinado pago. Base, pesos 23.000. Pueden quedar $ 12.000 al 9 o|o por 1 ó 2 años. Visítese. Datos a San Martín 56.—José Bacigaluppi e hijo.

HOY DOMINGO 15 de octubre, a las 15.30, allí. Aunque llueva. o8

Terreno centro de Belgrano — A 3 años de plazo. Céspedes entre Cabildo y General Paz. Lote 35, manzana B de la antigua quinta de Tornquist. Lo más notable de Belgrano. A media cuadra de Cabildo, a 2 de la Av. Federico Lacroze y a 3 del edificio moderna. Mide 10 por 55v21 y 55v48 (563.46 v. c.). Adquinado pago. Sin base, a tanto la v. c. y al mejor postor. 25 o|o al contado y el resto en cuotas iguales a 1, 2 y 3 años de plazo, interés 7 o|o. Visítese. Datos a San Martín 56.—José Bacigaluppi e hijo.

HOY DOMINGO 15 de octubre, a las 16.30, allí. Aunque llueva. o8

Terreno esq. en Almagro. — Bogotá esquina Amambay. Frente N. y O. Superficie 306 v. c., 74 libre de ochava. Dimensiones y ubicación espléndida para edificar la casa-habitación, la de comercio, el petit hotel o la propiedad de renta. Con adoquinado pago, veredas y cercado de pared por ambas calles. Base $ 20 v|c. Muy barato. 1|2 al contado y 1|2 a 1 año, 8 o|o. A 2 cuadras al Norte de la Av. Rivadavia y estación Río de Janeiro del subterráneo. Entre lindas construcciones. Visítese. Datos a José Bacigaluppi e hijo, San Martín 56.

HOY DOMINGO 15 de octubre, a las 14 allí. Aunque llueva. o8

Precioso hotelito por $ 25.000 En el punto más alto de Buenos Aires. A 3 cuadras de la estación Colegiales (F. C. C. A.), y a 1 de la Av. Federico Lacroze con tranvías. Calle Freyre 801 esquina Teodoro García. Recién concluido. Listo para habitar. De estilo inglés. Planta baja: vestíbulo gran living room o salón inglés, hall con escalera cedro, garage, pasaje de servicio, toilette, cocina, carbonera, comedor diario, despensa y pieza de servicio. Altos: 3 dormitorios, hall, baño, terraza, 2 balcones, azotea y pileta lavar, revoques imitación piedra, pinturas y empapelados de lujo, carpintería seleccionada, instalación de agua caliente, cloacas, luz eléctrica, ambulatorio, adoquinado pago, etc. Ofrecen $ 200 de alquiler. Base $ 25.000. Muy barato. 1|2 al contado y 1|2 a 1 ó 2 años. 8 o|o. Visítese a toda hora. Hay cuidador. Datos a José Bacigaluppi e hijo, San Martín 56.

HOY DOMINGO 15 de octubre, a las 17. allí. Aunque llueva. o8

AVISOS NUEVOS

Lo mejor de Villa Devoto. Chivilcoy, Mercedes y Vallejos. 4.300 varas cuadradas, en 12 notables lotes de medidas excepcionales. Nada mejor ni más conveniente para edificar chalets, casas quintas o amplias viviendas. En lo mejor de Villa Devoto. A 1 cuadra de los tranvías 85 y 86, a 2 de la plaza Arenales y cerca de la estación. Entre magníficas construcciones. Base, $ 3.50 la v. c. 1|3 parte al contado, 1|3 parte a 1 año y 1|3 parte a 2 años, interés 7 o|o. Visítese. Después detalles. —José Bacigaluppi e hijo, San Martín 56.

EL DGO. 5 de noviembre, a las 17. 1p

Terreno. Centro de Caballito. A 12 minutos de plaza Mayo. Calle Yerbal entre Mocoretá y Guayquiraró. A 1 cuadra justa al Norte de la Av. Rivadavia 4900 y de la estación José María Moreno del subterráneo. Entre preciosas construcciones. Mide 11v50 por 41v56 (461.68 v|c.). Base, $ 22.50 v|c. Muy barato. Visítese. Después detalles.—José Bacigaluppi e hijo, San Martín 56.

EL DGO. 29 de octubre, a las 17. 1p

Casa en Flores. Desocupada. Barata, a plazos. Muy bien situada, Av. Avellaneda 3210, entre Cuenca y Campana. Adoquín. pago y tranvía 99 al frente. A 3 cuadras al Norte de la Av. Rivadavia, altura 7600, con subterráneo. Base, $ 23.500, incluso una hipoteca de $ 10.000, al 8 o|o, por un año, con opción a otro. Llave en mano. Lista para habitar. Mide 10 por 40 vs. Zaguán con mármol, cancel, vestíbulo, sala con balcón y frente imitación piedra, 2 dormitorios, baño, cocina, w. c., y fondo. Pisos tea y mosaicos, empapelados, carpintería buena, cielorrasos yeso, etc. Cloacas y luz eléctrica. Visítese. Pedir las llaves en la casa de la esquina. Datos, a San Martín 56. José Bacigaluppi e hijo.

EL DGO. 22 de octubre, a las 15. o15

AV. CORRIENTES 2347
UNA GRAN CASA HABITACION

Desocupada. Ofrecen 700 pesos de alquiler.

Base $ 66.000

Con cédulas y otro plazo. El Dgo. 22 de octubre, a las 16.30, allí.

Léase aviso siguiente:

Amplia casa, Corrientes 2347— Una gran casa habitación. Amplia, moderna y confortable. Entre Ombú y Ascuénaga. Desocupada y lista para habitar. Ofrecen $ 700 al mes de alquiler. Base $ 66.000 incluso 36.000 cédulas y pudiendo quedar $ 30.000 en segunda hipoteca al 8 o|o por 1 ó 2 años. Se adquiere, pues, sin dinero. Terreno: 8v73 por 59v65, teniendo un martillo a favor que se inicia a las 42v15 de 9v50 hasta el fondo "Ad corpus". Edificio zaguán con mayólicas, cancel, vestíbulo, sala, 2 balcones y frente imitación piedra con zócalo de granito, comedor, sótano, 4 habitaciones, baño, cocina con economías, gran salón de 15 por 8m50 apropiado para taller o cualquier otro destino, pieza chica, galpón, depósito, w. c., 2 piezas altas. Piso tea y mosaicos, cielorrasos yeso, celosías, carpintería cedro, azoteas etc. Pavimento pago y cloacas. Visítese. Datos a San Martín 56.—José Bacigaluppi e hijo.

EL DGO. 22 de octubre, a las 16.30. allí. Aunque llueva. o15

LA MEJOR
CASA DE RENTA
CHACABUCO 1037 A 1043
4 casas: 2 bajas y 2 altas

Amplias y sólidas, sobre terreno de más de 1.000 v|c. Redituán con alquileres regalados $ 14.280 al año. Como mínimo debería producir $ 10.200 al año.

BASE $ 115.000
Incluso 60.000 cédulas

Visítese. Se remata el sábado 21 de octubre en la misma.

Léase aviso siguiente:

Chacabuco 1037 - 39 - 41 - 43— Gran propiedad de renta. Con cédulas. Cuatro casas: dos bajas y 2 altas. Amplias. Sólidas. Entre Carlos Calvo y Humberto I. En pleno centro de la ciudad. Renta actual con alquileres extraordinariamente bajos, $ 1.190 al mes, o sean $ 14.280 al año. Son casas que deben producir 400 pesos c|u., o sea sea, una renta anual de $ 19.200. Base, $ 115.000 incluso 60.000 cédulas. Terreno 16v50 por 61v68 (1.017v.c.72). Ad corpus. Edificio: bajos: 2 iguales, cada una con vestíbulo, sala, comedor, 6 habitaciones, cuarto baño, pieza chica, cocina, 2 patios, lavadero y pieza sirviente. Altos: 2 casas iguales a las anteriores teniendo, además, acceso al frente y una pieza de sirvientes. Frente piintado al óleo, colorrasos yeso, celosías, piso tea y mosaicos, escalera mármol, luz eléctrica, cloacas y adoquinado pago. Visítense. Datos a San Martín 56. — José Bacigaluppi e hijo.

EL SABADO 21 de octubre a las 16 1|2, allí. o15

AMPLIA CASA
CON GARAGE
BULNES 1932 Y SANTA FE

Amplia, moderna y confortable. Se entrega desocupada. Base, $ 47.500. A plazos.

El lunes 19 de octubre

A LAS 15

en nuestra casa, San Martín 56.

Léase aviso siguiente:

Con garage. — Bulnes 1932, entre Guemes y Av. Santa Fe. En pleno barrio aristocrático. A 1 cuadra de Coronel Díaz. Amplia casa-habitación sólida y confortable. Base, $ 47.500. Pueden quedar $ 30.000 a 1 año, interés 8 o|o. Se entrega desocupada. Ofrecen $ 500 al mes de alquiler. Terreno, 9x35 por 46v20 "Ad corpus". Edificio: Zaguán con mármol, cancel, vestíbulo sala y escritorio con balcones y frente imitación piedra, garage, 4 dormitorios amplios, comedor, sótano, amplio patio con toldo(galería cubierta, baño instalado, calefón, cocina con económica y agua, despensa, w. c. de servicio, lavadero, galponcito, 4 piezas altas, fondo con pantaciones, y gran terraza. Pisos tea, cielorrasos yeso, carpintería y celosías cedro, mosaicos, empapelados, etc. Adoquinado pago y cloacas. Visítese. Datos a San Martín 56. — José Bacigaluppi e hijo.

EL JUEVES 19 de octubre a las 15, en nuestra casa, San Martín 56. o15

---

3 lotes. En Liniers. En 30 meses sin interés. Comprenden la esquina de Fonrouge y Patrón. A 1 cuadra de la Av. Larrazábal (adoquinada), a 2 de la plaza y a 3 al Sud de la Av. Rivadavia, altura 10600, con tranvía 2 en combinación con subterráneo. Entre compacta edificación y con todos los adelantos a la mano. Base, $ p|v. c., en 30 meses, sin interés. Exigiéndose 3 meses y 2 o|o comisión en el remate, y 3 más al recibir la libreta. Posesión y títulos inmediatos. Miden cada lote 13v33 por 18v14. No hay nada más barato. Visítese. Datos y planos, a San Martín 56. José Bacigaluppi e hijo.

EL DGO. 22 de octubre, a las 15.30. o15

CASA, Larrea 1242
A UNA CUADRA DE SANTA FE

En el gran barrio del Norte. Vestíbulo, sala, 5 piezas y dependencias. Base, pesos 29.000. A plazos.

EL JUEVES 19, a las 15

EN NUESTRA CASA

Léase aviso siguiente:

A plazos. Casa Larrea 1242. — En pleno barrio Norte. Entre Arenales y Beruti. A 1 cuadra de Santa Fe, y de Pueyrredón, y cerca de Callao. Base fenominante, $ 25.000. Pueden quedar $ 15.000 al 9 o|o por 1 ó 2 años, interés, 9 o|o. Renta, $ 3.240 al año. Terreno: 10 por 24v20 ad corpus. Edificio: Vestíbulo, sala con balcones y frente piedra, 6 habitac., baño, cocina y w. c. Empapelados, pisos tea y mosaicos, cielorrasos yeso, techos azotea. Pavimento pago y cloacas. Visítese, de 14 a 16. Datos, a San Martín 56 — José Bacigaluppi e hijo.

EL JUEVES 19 de octubre a las 15, en nuestra casa, San Martín 56. o15

Casa barata en Caballito Norte — Paysandú 1607|09, entre Monte Dinero y Deseado. A menos de 100 metros de la Av. San Martín (altura 1700) con tranvías. Huen barrio. Base, $ 3.500, 1|3 contado y 1|3 a 1 ó 2 años, interés 8 o|o. Mide 20x52. Sala de negocio, cocina, w. c., plaza alta, galería. En cal, pintada para altos. Adquinado pago y luz eléctrica. Visítese. Datos, a San Martín 56.—José Bacigaluppi e hijo.

EL DGO. 22 de octubre, a las 14.30. o15

Casa nueva en Almagro — Recién concluída. Lista para habitar. Ofrecen $ 170 al mes de alquiler. A 3 cuadras al Norte de la Av. Rivadavia (altura 4900) y de la estación José Ma. Moreno del subterráneo. Barrio en plena evolución. Base, $ 10.000 (vale más del doble). 1|2 al contado y 1|2 hasta 3 años de plazo, interés 8 o|o. Mide 10 por 27v56 y 26v29, y 10v08 de contrafrente. Edificio en cal con tranvería hierro, consta de verja, jardín, 3 amplias habitaciones con galería, baño grande, cocina, w. c., pieza servicio. Cercos y patio, revoques imitación piedra, pisos tea y mosaicos, cielo rasos yeso, carpintería de primer orden, etc. Cloacas, aguas corrientes y luz eléctrica. Visítese. Las llaves al lado. Datos a San Martín 56.—José Bacigaluppi e hijo.

EL DGO. 22 de octubre, a las 17. o15

Terreno en Almagro. En 40 meses, sin interés. Calle Mocoretá junto a la casa No. 433, entre Avellaneda y San Eduardo. Superficie 357.42 varas. A 3 cuadras al Norte de Rivadavia (4900) y estación José María Moreno del subterráneo. Base $ 12 v. c., en 40 meses, sin interés. Visítese. Planos a San Martín 56.—José Bacigaluppi e hijo.

EL DGO. 22 de octubre, a las 17. o15

Amplia casa. Anchorena 849. Al lado de la Av. Córdoba. Buen barrio de familias. Base $ 23.500. Pueden quedar $ 15.000 al 8 1|2 o|o por 1 ó 2 años. Mide 10 por 46v04 y 43v73, teniendo 10v28 de contrafrente. (448.70 v. c.). Edificio compuesto de zaguán, cancel, sala, bóvedas y frente piedra, 3 dormitorios, comedor, amplio baño, cocina, despensa, lavadero, fondo, pieza alta. Adoquinado y cloacas. Visítese. Hay orden terminante de vender. Datos a San Martín 56.—José Bacigaluppi e hijo.

EL DGO. 22 de octubre a las 16. o15

Casa realmente barata. En Flores. Av. Avellaneda 3468, entre Orán y Concordia. 10 por 50 varas. 4 habitaciones y dependencias. Adoquinado, cloacas. Base, $ 9.000, 1|2 contado, resto a 1 año, 8 o|o. Tranvía 99 al frente. A 3 cuadras al Norte de Rivadavia. Visítese. Después detalles — José Bacigaluppi e hijo, San Martín 56.

EL DGO. 29 de octubre, en la misma. 1p

Rivadavia esquina Pola. La mejor esquina de Liniers, en 2 lotes preciosos. Con adoquinado pago y tranvía No. 2 al frente. A solo 50 metros de los grandes talleres del F. C. O. Base ínfima y términante, $ 12 la v. c. 1|3 parte contado, resto a 6 y 12 meses, sin interés. Visítese. Después detalles. — José Bacigaluppi e hijo, San Martín 56.

EL DGO 29 de octubre, en la misma. 1p

Avenida de los Incas 4050. Al lado del boulevard Alvarez Thomas, con tranvías. La mejor de Villa Ortúzar. Excelente casa de familia, construída en cal y preparada para altos. Verja, jardín, 4 habitaciones, galería, dependencias. Terreno de 10 por 32 varas. Aguas corrientes, luz eléctrica y plano cloacas aprobado y pago. Base, $ 8.500. Muy barata. Se entrega desocupada. Ofrecen $ 140 al mes de alquiler. Visítese. Después detalles. — José Bacigaluppi e hijo, San Martín 56.

EL DGO. 29 de octubre, en la misma. 1p

---

200 lotes, en Villa del Parque. —La última gran fracción de ese barrio de progresos sorprendentes. En 100 mensualidades. Después detalles y fecha del remate.—José Bacigaluppi e hijo, San Martín núm 56. 1p

---

363 lotes en Mataderos. — El casamiento de Villa Insuperable. Avenidas Campana y Circunvalación. Paraje alto, una verdadera loma. Base $ 3 por mes el lote, en 100 mensualidades, sin interés. Después detalles.—José Bacigaluppi e hijo, San Martín 56.

EL DGO, 29 de octubre, a las 14.30. v16

Santiago M. Vadell
JUDICIAL
EN ALMAGRO
HOY
TRES LOTES DE TERRENO
MEDIDAS IDEALES

Sobre el subterráneo. Yatay esquina Querandíes. A una cuadra de la avenida Río de Janeiro y calle Bartolomé Mitre, dos del bulevar Rivadavia y de la entrada del subterráneo (Río de Janeiro) bodegas de buenos edificios, su ubicación y superficie se prestan para la construcción de la casa-habitación y renta, con adoquinados, luz eléctrica, aguas corrientes, cloacas, etc. Superficies de 139.30 a 189.62 metros cuadrados. Base de venta: le $ los setenta y cinco decímetros cuadrados o sea la vara cuadrada, para los lotes 2 y 3 y $ 15 para el lote 1 del plano respectivo. Reintegrará.

HOY DOMINGO 15 de octubre, a las 15 horas, sobre los mismos. Por orden del Juzgado a cargo del doctor Coll, secretaría del Dr. Raúl Luis Herrera, en el juicio No. 24.163, que sigue la Sociedad Editorial Argentina, por cobro de pesos. Seña 8 o|o Comisión 2 o|o. Las escrituras se otorgarán por ante la escribanía del señor Julio A. Pedernera, Avenida de Mayo 895. Por datos y planos a mis oficinas, calle Corrientes 1220, U. T. 7067 Lib.—Santiago M. Vadell.

1p

Fernández y Gachassin

Rematarán en su escritorio, el SABADO 28 a las 16.30, casa Honduras 5924, Espinosa 2225, Mendoza 5685, Argerich 3578. En Olivos, E. Ríos 1783, todas con facilid. Terrenos: J. B. Alberdi esq. Iriarte, Sapaleri al 1100, Sapaleri al 1200, Martínez 225, Conde 300, B. Matienzo 2100, Maure al 2800, Maure al 3500, Trelles al 1500, con superf. de 600 a 250 vs., al contado y mensual. Datos, Maipú 306. 1p

---

Terreno. Centro de Caballito. A 12 minutos de plaza Mayo. Calle Yerbal entre Mocoretá y Guayquiraró. A 1 cuadra justa al Norte de la Av. Rivadavia 4900 y de la estación José María Moreno del subterráneo. Entre preciosas construcciones. Mide 11v50 por 41v56 (461.68 v|c.). Base, $ 22.50 v|c. Muy barato. Visítese. Después detalles.—José Bacigaluppi e hijo, San Martín 56.

EL DGO. 29 de octubre, a las 17. 1p

Casa en Flores. Desocupada. Barata, a plazos. Muy bien situada, Av. Avellaneda 3210, entre Cuenca y Campana. Adoquín. pago y tranvía 99 al frente. A 3 cuadras al Norte de la Av. Rivadavia, altura 7600, con subterráneo. Base, $ 23.500, incluso una hipoteca de $ 10.000, al 8 o|o, por un año, con opción a otro. Llave en mano. Lista para habitar. Mide 10 por 40 vs. Zaguán con mármol, cancel, vestíbulo, sala con balcón y frente imitación piedra, 2 dormitorios, baño, cocina, w. c., y fondo. Pisos tea y mosaicos, empapelados, carpintería buena, cielorrasos yeso, etc. Cloacas y luz eléctrica. Visítese. Pedir las llaves en la casa de la esquina. Datos, a San Martín 56.—José Bacigaluppi e hijo.

EL DGO. 22 de octubre, a las 15. o15

CASA, Larrea 1242
A UNA CUADRA DE SANTA FE

En el gran barrio del Norte. Vestíbulo, sala, 5 piezas y dependencias. Base, pesos 29.000. A plazos.

EL JUEVES 19, a las 15

EN NUESTRA CASA

Léase aviso siguiente:

A plazos. Casa Larrea 1242. — En pleno barrio Norte. Entre Arenales y Beruti. A 1 cuadra de Santa Fe, y de Pueyrredón, y cerca de Callao. Base fenominante, $ 25.000. Pueden quedar $ 15.000 al 9 o|o por 1 ó 2 años, interés, 9 o|o. Renta, $ 3.240 al año. Terreno: 10 por 24v20 ad corpus. Edificio: Vestíbulo, sala con balcones y frente piedra, 6 habitac., baño, cocina y w. c. Empapelados, pisos tea y mosaicos, cielorrasos yeso, techos azotea. Pavimento pago y cloacas. Visítese, de 14 a 16. Datos, a San Martín 56 — José Bacigaluppi e hijo.

EL JUEVES 19 de octubre, a las 15, en nuestra casa, San Martín 56. o15

Casa barata en Caballito Norte — Paysandú 1607|09, entre Monte Dinero y Deseado. A menos de 100 metros de la Av. San Martín (altura 1700) con tranvías. Huen barrio. Base, $ 3.500, 1|3 contado y 1|3 a 1 ó 2 años, interés 8 o|o. Mide 20x52. Sala de negocio, cocina, w. c., pieza alta, galería. En cal, pintada para altos. Adquinado pago y luz eléctrica. Visítese. Datos, a San Martín 56.—José Bacigaluppi e hijo.

EL DGO. 22 de octubre, a las 14.30. o15

Casa nueva en Almagro — Recién concluída. Lista para habitar. Ofrecen $ 170 al mes de alquiler. A 3 cuadras al Norte de la Av. Rivadavia (altura 4900) y de la estación José Ma. Moreno del subterráneo. Barrio en plena evolución. Base, $ 10.000 (vale más del doble). 1|3 al contado y 1|3 hasta 3 años de plazo, interés 8 o|o. Mide 10 por 27v56 y 26v29, y 10v08 de contrafrente. Edificio en cal con tranvería hierro, consta de verja, jardín, 3 amplias habitaciones con galería, baño grande, cocina, w. c., pieza servicio. Cercos y patio, revoques imitación piedra, pisos tea y mosaicos, cielo rasos yeso, carpintería de primer orden, etc. Cloacas, aguas corrientes y luz eléctrica. Visítese. Las llaves al lado. Datos a San Martín 56.—José Bacigaluppi e hijo.

EL DGO. 22 de octubre, a las 17. o15

Terreno en Almagro. En 40 meses, sin interés. Calle Mocoretá junto a la casa No. 433, entre Avellaneda y San Eduardo. Superficie 357.42 varas. A 3 cuadras al Norte de Rivadavia (4900) y estación José María Moreno del subterráneo. Base $ 12 v. c., en 40 meses, sin interés. Visítese. Planos a San Martín 56.—José Bacigaluppi e hijo.

EL DGO. 22 de octubre, a las 17. o15

Amplia casa. Anchorena 849. Al lado de la Av. Córdoba. Buen barrio de familias. Base $ 23.500. Pueden quedar $ 15.000 al 8 1|2 o|o por 1 ó 2 años. Mide 10 por 46v04 y 43v73, teniendo 10v28 de contrafrente. (448.70 v. c.). Edificio compuesto de zaguán, cancel, sala, bóvedas y frente piedra, 3 dormitorios, comedor, amplio baño, cocina, despensa, lavadero, fondo, pieza alta. Adoquinado y cloacas. Visítese. Hay orden terminante de vender. Datos a San Martín 56.—José Bacigaluppi e hijo.

EL DGO. 22 de octubre a las 16. o15

Casa realmente barata. En Flores. Av. Avellaneda 3468, entre Orán y Concordia. 10 por 50 varas. 4 habitaciones y dependencias. Adoquinado, cloacas. Base, $ 9.000, 1|2 contado, resto a 1 año, 8 o|o. Tranvía 99 al frente. A 3 cuadras al Norte de Rivadavia. Visítese. Después detalles — José Bacigaluppi e hijo, San Martín 56.

EL DGO. 29 de octubre, en la misma. 1p

Rivadavia esquina Pola. La mejor esquina de Liniers, en 2 lotes preciosos. Con adoquinado pago y tranvía No. 2 al frente. A solo 50 metros de los grandes talleres del F. C. O. Base ínfima y términante, $ 12 la v. c. 1|3 parte contado, resto a 6 y 12 meses, sin interés. Visítese. Después detalles. — José Bacigaluppi e hijo, San Martín 56.

EL DGO 29 de octubre, en la misma. 1p

Avenida de los Incas 4050. Al lado del boulevard Alvarez Thomas, con tranvías. La mejor de Villa Ortúzar. Excelente casa de familia, construída en cal y preparada para altos. Verja, jardín, 4 habitaciones, galería, dependencias. Terreno de 10 por 32 varas. Aguas corrientes, luz eléctrica y plano cloacas aprobado y pago. Base, $ 8.500. Muy barata. Se entrega desocupada. Ofrecen $ 140 al mes de alquiler. Visítese. Después detalles. — José Bacigaluppi e hijo, San Martín 56.

EL DGO. 29 de octubre, en la misma. 1p

---

200 lotes, en Villa del Parque. —La última gran fracción de ese barrio de progresos sorprendentes. En 100 mensualidades. Después detalles y fecha del remate.—José Bacigaluppi e hijo, San Martín núm 56. 1p

---

363 lotes en Mataderos. — El casamiento de Villa Insuperable. Avenidas Campana y Circunvalación. Paraje alto, una verdadera loma. Base $ 3 por mes el lote, en 100 mensualidades, sin interés. Después detalles.—José Bacigaluppi e hijo, San Martín 56.

EL DGO, 29 de octubre, a las 14.30. v16

Estación Villa del Parque —

Dos preciosos terrenos. A liquidar rosalmente.

EL DGO. 15 de octubre, en los mismos terrenos, a saber:

A LAS 15: Lindísima esquina Nogoyá y Helguera. A 1 cuadra estación. 272 v. c. Adquinado, cerco y vereda pago. Base $ 7 v. c.

A LAS 16: Frente a la estación Un terreno irreemplazable. Nazarre entre Cuenca y Campana, 15 v. por 43v69. Base pesos 4.50 v. c. Informes. 331 Reconquista. —Andrés Corvetto. v15

José Balocchio

Reconquista 144.—U. T. 6462. Avda.

HOY

En Flores, orden de los herederos de Nicolás Mazza, 2 propiedades Avda. Directorio 2681-87, entre Varela y Culpina. Mide cada una 10x50 v., edificio del No. 2683: 2 dor., comedor, baño, cocina, galería y etc., y del 2687: de sala, 5 dor., comedor, baño, cocina, galería y etc., el adoquinado pago. Se entregan desocupadas. Base $ 11.000 y 14.500, con plazos distan a 4 c. de Rivadavia, plaza e iglesia y tranvía en su frente.

HOY DGO. 15 de octubre, a las 15.30, sobre las mismas. Seña 8 o|o. Comisión 2 o|o.

Andrés Corvetto

Judicial. Bóveda en la Recoleta. Nueva, no ha sido ocupada aún. En un sitio central en medio de un núcleo de seplcros artísticos e importantes. A 40 metros de la entrada principal y a 15 metros de la Avenida Central, a la izquierda. Edificio a todo costo, en terreno de dimensiones espléndidas. Juez, Dr. Bunge, secretaría Dr. Rawson. **Venta ordenada en el expediente 6323, folio 169. Base, $ 15.000.**

EL LUNES 16 de octubre, a las 16 (4 p. m.), en el hall de mi escritorio, 331 Reconquista. Ocupa las sepulturas 2a. y 3a. del tablón 33 y 1a. del No. 35, sección 8a. Mide 2m65 por 2m80 de f

RUFINO DE ELIZALDE y Cía.

Judiciales

En Boulogne

104.900 m. c. EN 12 LOTES, SOBRE LA ESTACION

BASE $ 0.60 V.C.

Sáenz Peña 551

MODERNA DE RENTA

BASE $ 61.167

AL SUD

Estados Unidos 1265

BASE $ 20.000

DE GRAN RENTA

Carlos Calvo 4035-39

esq. Totoral 984-92

BASE:

$ 62.666.66

Chacabuco 1538

Para petit hotel

Base $ 13.333.33

Bóveda En la Recoleta

Base $ 5.532

BELGRANO (R)

Para habitación

Avenida del Tejar 2409

A cuatro cuadras de la estación.

Base $ 12.000

BALBASTRO

entre Albarracín y Beauchef

Base $ 4.000

En Pergamino

Chacra y Casa-quinta

Bases $ 19.259 y 6.400

Venezuela 2475|77

MODERNA PARA HABITACION Y RENTA

BASE $ 30.000

En Mercedes (F.C.O.)

33.048 metros cuadrados, con importantes construcciones adecuadas para fábricas

BASE $ 110.000

Judicial. — Bóveda en el cementerio de la Recoleta, próxima a la entrada principal, al Cristo y a la rotonda. Entre las de las familias Staveluis y Pablo Abrain. Base, $ 5.532.

EL MIERCOLES 18 de octubre, a las 15, en nuestra casa, Sarmiento 337, Sepultura No. 6, el repartorio general No. 145, que mide: 1m215 de frente al Este por 2m32 en el costado Norte, 1m195 en el contrafrente y 2m27 en el costado Sud. Construcción antigua, en buen estado, 7 cajones, dos nichos en altos, pequeño altar de mármol y puerta de hierro. Venta por orden del Sr. Juez Dr. Adolfo Casabal, secretaría Enrique Peña, en el juicio expediente No. 6282, folio 428. Seña $ 0/0. Comisión 2 o/o. Informes, Sarmiento 337.—Rufino de Elizalde y Cía. 1p

Judicial. Casa Venezuela 2475 al 77. Buena propiedad de habitación y renta, de altos y bajos. A una cuadra de la Av. Belgrano y a tres de la Av. Independencia. Base, $ 20.000.

HOY DOMINGO 15 de octubre, a las 15, sobre la misma. Terreno mide: 7m794 de frente por 34m648 de fondo.

Altos: sala, escritorio, comedor, 4 dormitorios, 2 piezas servicio, cocina, cuarto de baño, despensa, dependencias.

Bajos: sala, comedor, 5 dormitorios, 3 piezas servicio, cuarto baño, cocina y dependencias. Venta por orden del señor juez doctor J. Milt Martín y Herrera, secretaría doctor M. Lafuenzo, en el juicio seguido por el Banco Popular Argentino contra Quiebo de Francisco y Calmo Serralta. Seña 10 o/o. Comisión 2 o/o. Informes, Sarmiento 337.—Rufino de Elizalde y Cía. 1p

Judicial. — Terreno en Caballito, Balbastro entre Albarracín y Beauchef. A 1 cuadra de la Av. José M. Moreno, a 3 de la Av. Asamblea y a 4 de la Av. La Plata. Base, $ 4.000.

HOY DOMINGO 15 de octubre, a las 15, sobre el mismo. Lotes 31, 32 y 33 de la manzana H., que miden en conjunto y por estar unidos 23m40 de frente x por 27m71 de fondo en el costado E. y 27m82 en el O. Venta por orden del Sr. Juez Dr. Fernando M. Colombres, secretaría Víctor Sandulli, en el juicio seguido por Dr. Francisco Reynols contra D. Juan Lorenzo Borgogno. Seña 8 o/o. Comisión 2 o/o. Informes Sarmiento 337.—Rufino de Elizalde y Cía. 1p

Judicial. Sáenz Peña 551. — Entre Venezuela y México. Buena casa habitación dividida en 3 departamentos. Mediería, bien construída y preparada para altos. De alta renta. Base, $ 61.167.20 m|n.

EL MIERCOLES 18 de octubre, a las 15, en nuestra casa, Sarmiento 337. Mide según mensura 7m53 de frente por 61m75 en el costado Norte y 61m85 en el Sud, teniendo en este lado a los 48m10 de la línea de la calle un martillo a favor de 1m50 por 13m95, lo que forma un contrafrente de 9m22 o sea 486 m. 12d. c. de superficie. El 1er. departamento consta de zaguán de entrada, sala, vestíbulo, tres dormitorios, comedor, cocina y cuarto de baño. El 2o. consta de 4 habitaciones y dependencias, y el 3o. de 5 habitaciones, un altillo y dependencias. Venta por orden del Sr. juez doctor Juan C. Lagos, secretaría Funes, en el juicio sucesorio de don Carmen Emilio Priori. Seña 8 o/o. Comisión 2 o/o. Informes en nuestra casa, Sarmiento 337.—Rufino de Elizalde y Cía. 1p

Judicial. En San Isidro. Próxima a la estación Boulogne, F. C. C. C.— 12 lotes de quintas, con superficies que varían de 2.433 m. c. a 18.094 m. c., con frente al camino de San Fernando a Monsón. Lotes adecuados para la construcción de la casa-quinta, chalecitos de uvas y quintas de frutura. Base, $ 0.60 el m. c. La tercera parte hipotecaria de otra quinta, designada en el plano especial con las letras A y B, en condominio con don Juan J. José Angeleri, con una superficie total de 69.017.80 m. c., lindando al N. E. calle en medio con herederos de Bartolomé Martínez; al N. O. con Lorenzo Slegust; al S. O. con Buffa Hnos., y al S. E. con Máximo López Ludueña y Lorenzo Recagno. Base, $ 5.521.42 para la tercera parte indivisa.

EL MIERCOLES 25 de octubre, a las 15, en nuestra casa Venta por orden del señor juez de la provincia, Dr. Horacio A. Casco, secretaría Manuel E. Nieto, en el juicio de don Alejandro Angeleri. Las escrituras se otorgarán por ante el escribano señor Olegario R. Blasco. Seña, 10 o/o. Comisión 2 o/o. Informes en planos, Sarmiento 337, o en La Plata, calle 47 N.o 649.—Rufino de Elizalde.

Judicial. En Mercedes (Bs. As.) 33.048 m. c. a 10 cuadras de la plaza principal, con importantes mejoras, apropiadas para fábrica de velas, jabón, glicerina y lubricantes. Base $ 110.000 m|n. de cd.

EL MIERCOLES 18 de octubre, a las 15, en nuestra casa, Sarmiento 337, Bs. As., el costado Sud, en la línea de la calle: 218m20 en el Este; 173m30 en el Norte y 158m. en el Oeste. Superficie 33.048 m. c., 11 dec. cdos. Limita al Sud con la prolongación hacia el Este de la calle 24 en medio con don Angel Costa, y al Este calle en medio, con herederos de don Juan Orallo y otros; al Norte con don Blas Achával y al Oeste con terrenos de propiedad del señor Jose Martínez Vázquez. El terreno está cercado en todo su perímetro. Venta por orden del señor Juez de primera instancia, Dr. Fernando Klappenbach, secretaría Ayarragaray, en el juicio seguido por Cayetano Stefanoni e hijo, contra Seober y Cía., Seña 8 o/o. Comisión 2 o/o. Informes a nuestra casa, Sarmiento 337. Bs. As.—Rufino de Elizalde y Cía. 1p

Judicial. De gran renta. Carlos Calvo No. 4035|39, esquina a Totoral 984|92. Buena propiedad de altos y bajos, moderna y sólidamente construída. Base, $ 62.666.66 m|n.

EL MIERCOLES 18 de octubre, a las 15, en nuestra casa Sarmiento 337. Mide 5m50 de frente al Sud a Carlos Calvo, 8 m. en la ochava y 30m40 en su frente al Oeste, a Totoral. Sup.: 340m72 d. c. Su edificio consta: salón grande en la esquina con 2 habitaciones, patio, c. de baño y cocina. Sobre la esquina con entrada por C. Calvo 4035, una amplia casa compuesta de hall, comedor, sala, 3 dormitorios, baño, cocina y 2 piezas de servicio en altos. Con frente a la calle Totoral, tiene cuatro casas, dos altas y dos bajas, compuesta cada una de vestíbulo, 4 habitaciones, baño, cocina, w. c. y dos piezas para servicio en los altos. Las casas altas tienen una pieza más para servicio. Venta por orden del señor juez doctor Roberto Bunge, secretaría Mariño en el juicio sucesorio de don Pío de Angelis. Seña 8 o/o. Comisión 2 o/o. Informes en nuestra casa. Sarmiento 337.—Rufino de Elizalde y Cía. 1p

Judicial. — Para petit hotel. — Chacabuco 1583, entre Caseros y Brasil. Espléndido terreno de dimensiones ideales. Base $ 13.333.33 m|n.

EL DOMINGO 29 de octubre, a las 15, en el mismo. Mide 11m88 de frente al Este, 10m94 en el Norte, 13m22 en el Sur y 10m42 en el contrafrente. Venta por orden del señor juez Dr. Rodríguez Larrange, secretaría Alsina, en el juicio sucesorio de doña Lucila Pérez. Las escrituras se otorgarán por ante los escribanos señores Juan y Pedro Oxoby. Seña 8 o/o. Comisión 2 o/o. Informes a nuestra casa, Sarmiento 337.—Rufino de Elizalde y Cía. 1p

Judicial. Estados Unidos 1265 entre Santiago del Estero y San José. Casa habitación compuesta de: sala, 3 habitaciones, 2 más chicas, cocina y dependencias. Base $ 20.000.

EL MIERCOLES 18 de octubre, a las 15, en nuestra casa, Sarmiento 337. Terreno mide: 7m877 de frente por 40m485 de fondo. Venta por orden del Sr. juez Dr. F. Padilla, secretaría Conde, en el juicio sucesorio de doña Carmen Rufino de Aquino. Seña 8 o/o. Comisión 2 o/o. Informes Sarmiento 337.—Rufino de Elizalde y Cía. 1p

Judicial. — Casa Venezuela 2475 al 77. Buena propiedad de habitación y renta, de altos y bajos. A una cuadra de la Av. Belgrano y a tres de la Av. Independencia. Base, $ 20.000.

HOY DOMINGO 15 de octubre, a las 15, sobre la misma. Terreno mide: 7m794 de frente por 34m648 de fondo.

Altos: sala, escritorio, comedor, 4 dormitorios, 2 piezas servicio, cocina, cuarto de baño, despensa, dependencias.

Bajos: sala, comedor, 5 dormitorios, 3 piezas servicio, cuarto baño, cocina y dependencias. Venta por orden del señor juez doctor J. Milt Martín y Herrera, secretaría doctor M. Lafuenzo, en el juicio seguido por el Banco Popular Argentino contra Quiebo de Francisco y Calmo Serralta. Seña 10 o/o. Comisión 2 o/o. Informes, Sarmiento 337.—Rufino de Elizalde y Cía. 1p

Judicial. — Terreno en Caballito, Balbastro entre Albarracín y Beauchef. A 1 cuadra de la Av. José M. Moreno, a 3 de la Av. Asamblea y a 4 de la Av. La Plata. Base, $ 4.000.

HOY DOMINGO 15 de octubre, a las 15, sobre el mismo. Lotes 31, 32 y 33 de la manzana H., que miden en conjunto y por estar unidos 23m40 de frente x por 27m71 de fondo en el costado E. y 27m82 en el O. Venta por orden del Sr. Juez Dr. Fernando M. Colombres, secretaría Víctor Sandulli, en el juicio seguido por Dr. Francisco Reynols contra D. Juan Lorenzo Borgogno. Seña 8 o/o. Comisión 2 o/o. Informes Sarmiento 337.—Rufino de Elizalde y Cía. 1p

Judicial. Sáenz Peña 551. — Entre Venezuela y México. Buena casa habitación dividida en 3 departamentos. Mediería, bien construída y preparada para altos. De alta renta. Base, $ 61.167.20 m|n.

EL MIERCOLES 18 de octubre, a las 15, en nuestra casa, Sarmiento 337. Mide según mensura 7m53 de frente por 61m75 en el costado Norte y 61m85 en el Sud, teniendo en este lado a los 48m10 de la línea de la calle un martillo a favor de 1m50 por 13m95, lo que forma un contrafrente de 9m22 o sea 486 m. 12d. c. de superficie. El 1er. departamento consta de zaguán de entrada, sala, vestíbulo, tres dormitorios, comedor, cocina y cuarto de baño. El 2o. consta de 4 habitaciones y dependencias, y el 3o. de 5 habitaciones, un altillo y dependencias. Venta por orden del Sr. juez doctor Juan C. Lagos, secretaría Funes, en el juicio sucesorio de don Carmen Emilio Priori. Seña 8 o/o. Comisión 2 o/o. Informes en nuestra casa, Sarmiento 337.—Rufino de Elizalde y Cía. 1p

Judicial. En San Isidro. Próxima a la estación Boulogne, F. C. C. C.— 12 lotes de quintas, con superficies que varían de 2.433 m. c. a 18.094 m. c., con frente al camino de San Fernando a Monsón. Lotes adecuados para la construcción de la casa-quinta, chalecitos de uvas y quintas de frutura. Base, $ 0.60 el m. c. La tercera parte hipotecaria de otra quinta, designada en el plano especial con las letras A y B, en condominio con don Juan J. José Angeleri, con una superficie total de 69.017.80 m. c., lindando al N. E. calle en medio con herederos de Bartolomé Martínez; al N. O. con Lorenzo Slegust; al S. O. con Buffa Hnos., y al S. E. con Máximo López Ludueña y Lorenzo Recagno. Base, $ 5.521.42 para la tercera parte indivisa.

EL MIERCOLES 25 de octubre, a las 15, en nuestra casa Venta por orden del señor juez de la provincia, Dr. Horacio A. Casco, secretaría Manuel E. Nieto, en el juicio de don Alejandro Angeleri. Las escrituras se otorgarán por ante el escribano señor Olegario R. Blasco. Seña, 10 o/o. Comisión 2 o/o. Informes en planos, Sarmiento 337, o en La Plata, calle 47 N.o 649.—Rufino de Elizalde.

Judicial. En Mercedes (Bs. As.) 33.048 m. c. a 10 cuadras de la plaza principal, con importantes mejoras, apropiadas para fábrica de velas, jabón, glicerina y lubricantes. Base $ 110.000 m|n. de cd.

EL MIERCOLES 18 de octubre, a las 15, en nuestra casa, Sarmiento 337, Bs. As., el costado Sud, en la línea de la calle: 218m20 en el Este; 173m30 en el Norte y 158m. en el Oeste. Superficie 33.048 m. c., 11 dec. cdos. Limita al Sud con la prolongación hacia el Este de la calle 24 en medio con don Angel Costa, y al Este calle en medio, con herederos de don Juan Orallo y otros; al Norte con don Blas Achával y al Oeste con terrenos de propiedad del señor Jose Martínez Vázquez. El terreno está cercado en todo su perímetro. Venta por orden del señor Juez de primera instancia, Dr. Fernando Klappenbach, secretaría Ayarragaray, en el juicio seguido por Cayetano Stefanoni e hijo, contra Seober y Cía., Seña 8 o/o. Comisión 2 o/o. Informes a nuestra casa, Sarmiento 337. Bs. As.—Rufino de Elizalde y Cía. 1p

Judicial. De gran renta. Carlos Calvo No. 4035|39, esquina a Totoral 984|92. Buena propiedad de altos y bajos, moderna y sólidamente construída. Base, $ 62.666.66 m|n.

EL MIERCOLES 18 de octubre, a las 15, en nuestra casa Sarmiento 337. Mide 5m50 de frente al Sud a Carlos Calvo, 8 m. en la ochava y 30m40 en su frente al Oeste, a Totoral. Sup.: 340m72 d. c. Su edificio consta: salón grande en la esquina con 2 habitaciones, patio, c. de baño y cocina. Sobre la esquina con entrada por C. Calvo 4035, una amplia casa compuesta de hall, comedor, sala, 3 dormitorios, baño, cocina y 2 piezas de servicio en altos. Con frente a la calle Totoral, tiene cuatro casas, dos altas y dos bajas, compuesta cada una de vestíbulo, 4 habitaciones, baño, cocina, w. c. y dos piezas para servicio en los altos. Las casas altas tienen una pieza más para servicio. Venta por orden del señor juez doctor Roberto Bunge, secretaría Mariño en el juicio sucesorio de don Pío de Angelis. Seña 8 o/o. Comisión 2 o/o. Informes en nuestra casa. Sarmiento 337.—Rufino de Elizalde y Cía. 1p

Judicial. — Para petit hotel. — Chacabuco 1583, entre Caseros y Brasil. Espléndido terreno de dimensiones ideales. Base $ 13.333.33 m|n.

EL DOMINGO 29 de octubre, a las 15, en el mismo. Mide 11m88 de frente al Este, 10m94 en el Norte, 13m22 en el Sur y 10m42 en el contrafrente. Venta por orden del señor juez Dr. Rodríguez Larrange, secretaría Alsina, en el juicio sucesorio de doña Lucila Pérez. Las escrituras se otorgarán por ante los escribanos señores Juan y Pedro Oxoby. Seña 8 o/o. Comisión 2 o/o. Informes a nuestra casa, Sarmiento 337.—Rufino de Elizalde y Cía. 1p

Judicial. Estados Unidos 1265 entre Santiago del Estero y San José. Casa habitación compuesta de: sala, 3 habitaciones, 2 más chicas, cocina y dependencias. Base $ 20.000.

EL MIERCOLES 18 de octubre, a las 15, en nuestra casa, Sarmiento 337. Terreno mide: 7m877 de frente por 40m485 de fondo. Venta por orden del Sr. juez Dr. F. Padilla, secretaría Conde, en el juicio sucesorio de doña Carmen Rufino de Aquino. Seña 8 o/o. Comisión 2 o/o. Informes Sarmiento 337.—Rufino de Elizalde y Cía. 1p

Judicial. — Casa Venezuela 2475 al 77. Buena propiedad de habitación y renta, de altos y bajos. A una cuadra de la Av. Belgrano y a tres de la Av. Independencia. Base, $ 20.000.

HOY DOMINGO 15 de octubre, a las 15, sobre la misma. Terreno mide: 7m794 de frente por 34m648 de fondo.

Altos: sala, escritorio, comedor, 4 dormitorios, 2 piezas servicio, cocina, cuarto de baño, despensa, dependencias.

Bajos: sala, comedor, 5 dormitorios, 3 piezas servicio, cuarto baño, cocina y dependencias. Venta por orden del señor juez doctor J. Milt Martín y Herrera, secretaría doctor M. Lafuenzo, en el juicio seguido por el Banco Popular Argentino contra Quiebo de Francisco y Calmo Serralta. Seña 10 o/o. Comisión 2 o/o. Informes, Sarmiento 337.—Rufino de Elizalde y Cía. 1p

HOY

MORENO 2545

Moreno 2545. Casa habitación. Moderna. Desocupada. Consta de zaguán con escalera y revestimiento de mármol, hall, sala 2, escritorio, comedor, antecomedor, 5 dormitorios, 2 baños, cuarto de repuesto, cocina, despensa, carbonera y 2 piezas de servicio en altos, azotea, celosías, parquet de cedro, etc. En terreno de 10 v. por 44 v. Base, $ 58.000 m|n., incluída una hipoteca de 15.000, cédulas.

HOY DOMINGO 15 de octubre, a las 15, sobre la misma. Visitese de 14 a 17. Seña 8 o/o. Comisión 2 o/o.—Rufino de Elizalde y Cía. 8t

HOY

Para colonos. Los campos de General Villegas. La antigua estancia San Jacinto, de Frías, de 2.400 hectáreas, en 11 lotes con superficies de 150 a 300 hectáreas. Base, desde 111 a $ 220 la hect., pagadero 40 o|o al contado y el saldo a tres años con 7 o|o de interés anual. Campo especial para agricultura, con buenas aguas. Distante 3 leguas de las estaciones Bunge y Coronel del F. C. P., y a 6 de Bandariolo, del F. C. O. Parte alfalfada. En uno de los lotes hay poblaciones, molinos, alambrados, etc.

EL MIERCOLES 18 de octubre, a las 15, en nuestra casa Sarmiento 337. Visitese por estación Bunge. Títulos perfectos. Seña, 5 %. Comisión, 2 %. Planos e informes, Sarmiento 337. — Rufino de Elizalde y Cía. 0l

HOY

Judicial — En Belgrano. Buena casa, Av. del Tejar 2409 entre Blanco Encalada y Monroe. A cuatro cuadras de la estación Belgrano (R.) y a cinco de la Av. Cabildo. Base 12.000 $.

HOY DOMINGO 15 de octubre, a las 15, sobre la misma. Terreno: 9m49 de frente por 22m12 de fondo en el costado NO., 28m34 en el SE. y 8m66 en el contrafrente. Sala, comedor, dos dormitorios, baño, cocina, dependencias. Venta por orden del señor juez de la provincia doctor Romualdo Szelagowski, secretaría Focas González, en el juicio sucesorio de don Antonio Sas Navarra. Seña 10 o|o. Comisión 2 o|o. Informes. Sarmiento 337 y 47 núm. 649. La Plata.—Rufino de Elizalde y Cía. 0l0

HOY

Sobre Parque Patricios. Buen terreno calle San Francisco (adoquinada) entre Patagones y Uspallata, a pocos metros del Parque Patricios y Av. Almafuerte y una cuadra de Av. Caseros. Mide 13 v. por 44 v. Base, $ 1 la v|c.

HOY DOMINGO 15 de octubre, a las 16.30, sobre el mismo. Títulos perfectos. Seña 8 o|o. Comisión 2 o|o.—Rufino de Elizalde y Cía. 8t

HOY

En Las Heras. A 1 1|2 hora de la capital. Casco de estancia con 88 hectáreas de campo flor a 10 cuadras de Villars y 1 legua de Hornos. Aptas para cualquier destino. Divididas en 2 potreros con poblaciones, molinos, etc. Base, $ 500 la hectárea, incluída 22.100 cédulas.

EL MIERCOLES 18 de octubre, a las 15, en nuestra casa, Sarmiento 337. Planos e informes. Rufino de Elizalde y Cía. 0l

Av. San Martín esq. Vírgenes. — Buen terreno compuesto de 279v. 055, con adoquinado pago. Ideal por sus dimensiones y ubicación, como tranvías para todas direcciones y combinación del subterráneo. Base $ 20 la v. c.

EL DOMINGO 22 de octubre, a las 15, sobre el mismo. Títulos perfectos. Seña 8 por ciento. Comisión 2 o|o.—Rufino de Elizalde y Cía. 0l4

En Flores — Desocupada. Juan B. Alberdi 1891, entre Malvinas y Miró. Buena casa habitación compuesta de: sala, escritorio, vestíbulo, comedor, cuatro dormitorios, baño instalado, 2 piezas de servicio, cocina, etc. En terreno de 12v23v 20v80. Base $ 25.000, mitad al contado y mitad a un año con 8 o|o de interés.

EL DOMINGO 22 de octubre, a las 16, en el mismo. Visitese de 14 a 17 horas. Títulos perfectos. Seña 8 o|o. Comisión 2 por ciento. Informes, Sarmiento 337.—Rufino de Elizalde y Cía. 0l4

Gaona 1301-9 esq. Paramaribo y Gaona 1315-17.—Una casa de negocio y otra de familia. La primera con salón de negocio, 3 dormitorios, comedor, pieza de servicio en altos, baño, cocina, celosías, etc. Preparada para altos. En terreno de 12 vs. por 26 vs. Base $ 20.000, mitad al contado y mitad a un año. Adoquinado pago.

La segunda compuesta de sala, 2 dormitorios, comedor, pieza de servicio en altos, baño, cocina, etc. En terreno de 11 vs. por 26 vs. Base, $ 12.000; 1|2 al contado y 1|2 a un año. Adoquinado pago.

EL DOMINGO 22 de octubre, a las 15, sobre las mismas. Visítense de 14 a 17 horas. Títulos perfectos. Seña 8 o|o. Comisión 2 o|o. Informes a nuestra casa, Sarmiento 337.—Rufino de Elizalde y Cía. 0l4

José A. Cevedo

Corrientes 824, U. T. 3778, Av.

Subterráneo. — Sin base — Terreno Víctor Martínez entre los Nos. 331 y 321, con toda la medianera paga del 331. Diez 3 cuadras de Rivadavia 6600. Barrio de familias. Mide 10x29. Adoquinado por cuenta del comprador, en cuotas. EL DGO. 22 de octubre a las 16, allí. 016v22

Judicial. A plazos. En Pergamino. Casa quinta "El Retiro" y una chacra, situadas a dos cuadras de la planta urbana la primera y a 15 cuadras de la estación la segunda.

EL VIERNES 27 de octubre a las 12, en el hotel "Roma" en Pergamino.

1o.—Casa quinta "El Retiro", manzana 3 de la quinta 76, con una superficie de 7499 m. c. 56. Lindando por el N. O. y S. E. con las manzanas 1 y 4 respectivamente de la misma y por el S. O. con la manzana 5 de la quinta 77 y por el N. O. con parte de la chacra 76, todas calle por medio. Su edificio, que es de material cocido de 4 amplias habitaciones, una pieza servicio, cocina, corredor y dependencias, cochera, caballeriza, molino y cañería distribuída en todo el terreno, aljibe y árboles frutales. Renta $ 80 por mes. Base, $ 6.400 m|n.

2o.—Chacra No. 73 del plano del ejido de Pergamino compuesta de 20 manzanas 74 áreas y 93 cents. Lindando al NO. con la chacra 96, al S.O. con la No. 42, N.O. con la No. 74 y al S.E. con la No. 72. Base $ 19.259.20 m|n. Los precios de compra podrán abonarse la mitad al contado y la mitad a un año de plazo con el interés del 7 o|o anual pagaderos por semestres anticipados y garantía hipotecaria, debiendo efectuarse los pagos del saldo por consignación judicial. Venta por orden del Sr. juez de la provincia, doctor Horacio Szelagowski, secretaría Focas González, en el juicio seguido por doña María Justina Sáenz de Hennessens contra Don Guillermindo H. Sánchez (división de condominio). Seña 10 o|o. Comisión 2 o|o. Informes en nuestra casa, Sarmiento 337 o en la sucursal de La Plata, 47 No. 649.—Rufino de Elizalde y Cía. 1p

Judicial. A plazos. En Pergamino. Casa quinta "El Retiro" y una chacra, situadas a dos cuadras de la planta urbana la primera y a 15 cuadras de la estación la segunda.

EL VIERNES 27 de octubre a las 12, en el hotel "Roma" en Pergamino.

1o.—Casa quinta "El Retiro", manzana 3 de la quinta 76, con una superficie de 7499 m. c. 56. Lindando por el N. O. y S.E. con las manzanas 1 y 4 respectivamente de la misma y por el S.O. con la manzana 5 de la quinta 77 y por el N.O. con parte de la chacra 76, todas calle por medio. Su edificio, que es de material cocido de 4 amplias habitaciones, una pieza servicio, cocina, corredor y dependencias, cochera, caballeriza, molino y cañería distribuída en todo el terreno, aljibe y árboles frutales. Renta $ 80 por mes. Base, $ 6.400 m|n.

2o.—Chacra No. 73 del plano del ejido de Pergamino compuesta de 20 manzanas 74 áreas y 93 cents. Lindando al NO. con la chacra 96, al S.O. con la No. 42, N.O. con la No. 74 y al S.E. con la No. 72. Base $ 19.259.20 m|n. Los precios de compra podrán abonarse la mitad al contado y la mitad a un año de plazo con el interés del 7 o|o anual pagaderos por semestres anticipados y garantía hipotecaria, debiendo efectuarse los pagos del saldo por consignación judicial. Venta por orden del Sr. juez de la provincia, doctor Horacio Szelagowski, secretaría Focas González, en el juicio seguido por doña María Justina Sáenz de Hennessens contra Don Guillermindo H. Sánchez (división de condominio). Seña 10 o|o. Comisión 2 o|o. Informes en nuestra casa, Sarmiento 337 o en la sucursal de La Plata, 47 No. 649.—Rufino de Elizalde y Cía. 1p

Ludovico Morando y Cía.

HOY

2 casas chiches, flamantes, en Ciudadela, F. C. O., a 2 cuadras de Rivadavia, adoq., 4 de la estación, calle Córdoba y Larrea; edificando sobre un terreno de 10x25. Consta cada casa de 2 grandes habitaciones, cocina, cuarto baño, etc., pisos tea, carpintería cedro, cielorrasos, luz eléctrica, vereda al frente, etc., remataremos HOY DOMINGO 15 de octub., a las 15, sobre las mismas. Base, $ 3.000 cada una, 1|2 al contado y 1|2 a 1 año, con el 7 o|o. Títulos perfectos. Seña, 8 o|o. Comisión 2 o|o. Informes a nuestros escritorios Cerrito 572, U. T. 874, Libertad. 1p

Garbagnati y Mérega

A plazos: Rivadavia, Miralla y Falcón, 2 lotes de 360 y 416 vic. clu. Base, $ [illegible] solar.

EL DOMINGO 22 de octubre, a las 16, allí. Pagaderos, 20 o|o al firmarse la escritura, el resto a plazos. Sin interés. Seña, 5 o|o. Comisión, 2 o|o. Datos, Florida 248. v16

José María Daneri

HOY

Caballito — Subterráneo Jorge María Moreno a una cuadra casa nueva, calle Bigios 769, entre Directorio y José Bonifacio, edificio de sala, comedor, 4 habitaciones, 2 piezas servicio, patio frente instalación piedra, baño instalado con agua fría y caliente, zaguán con mayólicas, carpintería de cedro, adoquinado pago, chacra, terreno 10x30 varas. Base definitiva, pesos 18.500, con facilidades de pago. Hipoteca, pagaré, o como guste hoy comprador.

HOY DOMINGO 15 de octubre, a las 15.30, en la misma. Títulos perfectos. Seña 8 o|o. Comisión, 2 o|o. Mayores informes, en mis oficinas, Av. de Mayo 695, U. T. 5297.—José María Daneri. 1p

A. Fiorito Hnos. y Sambrizzi

Perú 186-U. T. 2256, Av. y Viejtes 1989

Próximos remates

Judicial. — Quinta en Monte F. C. S. "Villa La Nélida", a pocas cuadras de la estación y dentro del ejido del pueblo. Dos fracciones B y C, de la chacra 15, con un total de 13 hect. 64 as. 54 cs. El lote B consta de 415 metros 50 cent. en el costado NO., 259 metros 26 cent., en el S. 269 metros en el E. y 25 metros 0 cent., en el N., o sea una superficie total de 4 hectáreas, 97 as. 86 cs., limitando por el NO. con las vías del F. C. Sud, en medio con el lote A de don Florencio Zumino, al Sud calle en medio con la fracción B del lote 14 y en una pequeña parte con don Francisco Landini, por el N. con el lote C de la misma chacra 15, que se va a deslindar y al N. con don Pedro Fiesina. El lote C consta de 250 metros en cada uno de sus costados E. y O., 52 metros 67 cent., en el del Sud, y 531 metros 72 cent., en el N., o sea una superficie total de 13 hect. 66 as. y 68 cs., limitando por el O. con el lote B de la misma chacra, antes descripta, al S. calle en medio, con la fracción B del lote 14, por el E. calle en medio con don Ciro Ricgli y al N. con doña Teresa B. de López y don Pedro Fiesina. La superficie edificada se compone de comedor, cuatro dormitorios, baño, cocina, despensa, etc. Galería interna y exterior. Hay dos cuerpos más de edificio, formados por cuatro habitaciones y dependencias, unidas a un galpón y una cochera. Campo refinado, alambrado en todo su perímetro buena parte con retido y púa. Hay, cinco divisiones interiores, molinos, gran cantidad de árboles frutales y de adorno, etc., etc. Base: $ 5.000 al contado, 3 o|o de seña y 2 o|o de comisión.

EL VIERNES 27 de octubre, a las 15 horas, en el hall de nuestra casa central, Perú 186, Bs. Aires: Juicio de doña Mercedes Etcheleca de Casip, contra Ramón Roda García. Orden del Juez Dr. Fernando M. Colombres. Secretaría Degreef. 013

Dos casas. Avda. Gral. Mitre Avellaneda. A 30 pasos de allí. Calle Italia 44 y 46. $ 5.000 con grandes facilidades.

EL DOMINGO 29 de octubre, a las 15, 1p

Cuatro lotes en mensualidades. Belgrano entre los Nos. 137282. Avellaneda. Calle de gran porvenir. $ 6 la v. c.

EL DOMINGO 29 de octubre, a las 15.30. 1p

Habitación o negocio. Notable propiedad. Pilcomayo 1769, Avellaneda. Media cuadra de la Avda. Gallina; barrio de intensa actividad. $ 10.000 en mensualidades.

EL DOMINGO 29 de octubre, a las 17.30. 1p

Un lote en 80 mensualidades sin interés. En Villa Porvenir, calle entre 44 y 46. Precio, $ 1.— la mensualidad.

EL DOMINGO 29 de octubre, a las 17. 1p

Judicial. — Quinta en Monte F. C. S. "Villa La Nélida", a pocas cuadras de la estación. Con buena casa. Base $ 8.000.

EL VIERNES 27 de octubre, en nuestra casa central. 1p

Villa Ballester. Tres lotes en mensualidades, sin interés. Calles Mitre, entre López y Maldonado y Rosales entre Lamadrid y Gral. Paz. $ 1o mensuales.

EL DOMINGO 5 de noviembre, a las 17.30. 1p

Barrancas y Estación Belgrano. cerca de all. Calle J. Hernández y Miguelete. 1 esquina en dos lotes, en mensualidades, $ 25 mensuales.

EL DOMINGO 5 de noviembre, a las 16. 1p

Olivos, F. C. C. A. Linda casa y tres lotes en mensualidades, sin interés. Calle Borges 1940.

EL DOMINGO 5 de noviembre, a las 16. 1p

Terreno. Pavón 2327|13. Avellaneda. Grandes facilidades de pago.

EL DOMINGO 12 de noviembre. 1p

Lomas F. C. S. Casa. Grandes facilidades. Calle Palermo 80, dos cuadras de la estación.

EL DOMINGO 12 de noviembre. 1p

Tres lotes en 80 mensualidades sin interés, en Villa Alsina, Avellaneda. Buena ubicación.

EL DOMINGO 12 de noviembre. 1p

En Bernal, 180 lotes en mensualidades. La preciosa quinta del [illegible] lio.

EL DOMINGO 3 de diciembre. 1p

Juan M. Brunetti y Cía.

Sucesores de Félix Lora y cía.

HOY JUDICIAL

En Bánfield

(F.C.S.)

DOS PRECIOSAS CASAS QUINTAS

Judicial. Dos casas quintas en Bánfield (F. C. S.). En la parte mejor de la localidad. Rodeadas de preciosas residencias. A 2 cuadras de la estación. Sobre el bulevar Carlos Pellegrini. Orden del juez en lo civil de la capital, Dr. César A. Campos, secretario Dr. Julio E. Padilla. Juicio a que se refiere el expediente anotado al folio 37, libro III, No. 1016 año 1921.

EL DOMINGO 15 de octubre, a las 15, sobre las mismas.

DETALLE:

1o.—Casa quinta Carlos Pellegrini No. 1223, esquina Gazcón No. 32. Edificio: vestíbulo, sala, escritorio y comedor con pisos parquets, 5 dormitorios, baño, cocina, etc., y en cuerpo aparte 3 piezas de madera, w. c. y gallinero, celosías, cielos rasos decorados, luz eléctrica embutida, agua, corrientes, etc. Hermoso jardín con variedad de árboles. Terreno de 20m90 de frente sobre Pellegrini por 41m40 en el otro frente sobre Gazcón. Ad corpus. Base, pesos 18.000 m|n. La casa se entregará desocupada al adquirente.

2o.—Casa quinta Carlos Pellegrini No. 1229. Edificio: vestíbulo, sala, comedor, antecomedor, hall, 3 dormitorios, baño, cocina, gallinero, w. c., lindo jardín, etc. Terreno de 19m70 de frente por 41m de fondo. Ad corpus. Base, $ 13.000 m|n. Renta $ 100 mensuales. El empedrado de la calle Pellegrini se entregará totalmente pago y el adoquinado de la calle Gazcón se entregará pago hasta el día de la escrituración. Las escrituras serán otorgadas por el escribano Sr. Carlos V. Guchassoff (escribanía Romero y Molinari, calle Mitre 726). Visítense por la tarde. Exigiremos en efectivo el 3 o|o de seña y la cuenta de precio y el 2 o|o de comisión. Datos, Rivadavia No. 714.—Juan M. Brunetti y Cía.

MANUEL ROCCA

HOY

JUDICIAL

Judicial. Ayacucho 642. Casa habitación, compuesta de planta baja con 4 piezas, baño, cocina, pasillo de servicio, en cal, pisos de pino tea, cielorrasos de yeso, carpintería de cedro, techos de azotea, instalación eléctrica y demás comodidades. El terreno mide 6.98 mts. de frente al Este por 45.03 mts. de fondo o sean 321.61 mts. cuadrados igual a 428 81 varas cuadradas. Orden del señor juez de 1o civil Dr. Fernando Klapenbach, secretaría del Dr. Roin, en los autos testamentarios de doña Petrona Calcena de Bellepiane. Base, $ 28.197.16 m|n o sean las 2|3 partes de la tasación.

EL DOMINGO 15 de octubre, a las 15.30 horas, en la misma propiedad. Seña 8 o|o y 2 o|o de comisión a cargo del comprador. Mayores datos a mi escritorio Avda. de Mayo 791 e en la secretaría del Dr. Roin, Palacio de Justicia. La propiedad puede visitarse de las 14 a las 17 horas. oct.3 v15

Juan A. Rúa y Cía.

v17

REMATES DE HOY

DESOCUPADA

VALLE 1005

Flamante casa con garage y detalles de lujo. Base $ 32.000 (17.000 a plazos).

DESOCUPADA

VALLE 1003

esq. Cachimayo. Idéntica a la anterior. Casa moderna. Por $ 10.000 única suma al contado. Excedente a 1 año sin interés. Base pesos 14.000.

DESOCUPADA

CONVENCION 1671

Satisfará al más exigente. Con $ 13.500 cédulas aceptadas. Base $ 18.000.

DESOCUPADA

AV. AVELLANEDA 984

Buena casa con entrada de autos, cloacas y adoq. pago. Base pesos 14.000 a plazos.

CASA QUINTA

AV. RIVADAVIA 13586

A 3 cuadras de Est. Ramos Mejía. Amplio terreno. Sólido edificio. Base $ 13.500 (10.000 a plazos).

DONATO ALVAREZ

Y VIRGENES 1733

Linda casa 10x53. Adquirido pago. Base $ 6.000, 1/3 al contado, saldo a 2 y 4 años.

AV. ESCALADA 588

POR $ 3.500 AL CONTADO

y resto a 2 y 4 años. Moderna casa con cloacas y adoquinado.

EN DEVOTO

SANABRIA 4351

Buena casa con cloacas. Base $ 6.000, 1/3 en 60 meses.

«Detalles en los avisos respectivos.

JUAN A. RUA y Cía.

Flamante casa con garage. — Desocupada, sin cortinas. Con cloacas y adoquinado pago. Valle 1005 (antes Don Cristóbal) y Cachimayo. A 3 cuadras de Av. Rivadavia y subterráneo. Base $ 22.000 (incluídos 17.000 a plazos). En cal, con tirantería hierro, zaguán, mármol, puerta de hierro forjado. Garage sobre calle, sala, y escritorio; vestíbulo, 3 habitaciones, comedor, baño, cocina con económica, w. c. y pieza en altos. Frente piedra, balcones y celosías hierro, galerías material, pisos encerados, finas pinturas, etc. 10x34. Visítese. Hay cuidador.

HOY DGO. 16, a las 15, en la misma.—Juan A. Rúa y Cía.—Ord. 11.976.o3

Hoy! Desocupada: Valle 1003 esq. Cachimayo, idéntica a la anterior. Moderna casa con cloacas y adoquinados pagos. Base $ 14.000 (pagadero $ 10.000 única suma al contado y todo el excedente a 1 año sin interés). En cal con tirantería hierro y techos azotea. Sala frente piedra, balcones y celosías, zaguán con mármol y puerta de hierro, cancel, vestíbulo, comedor, 2 habitaciones, baño instalado, cocina, pieza servicio y w. c. Celosías cedro, pisos encerados, etc. Visítese, está desocupada. Hay cuidador.

HOY DGO. 15, a las 15, en la misma.—Juan A. Rúa y Cía.—Ord. 11984. o3

Desocupada. Convención 1671 (hoy José Bonifacio) al lado de Av. Curapaligüe. Tranvía 88 a la esq. y 4 cuadras de Rivadavia. Preciosísima casa moderna, construída en cal, con tirantería hierro, techos azotea y espléndida terraza con baranda. Base $ 14.000 incluídas 13.500 cédulas acordadas. Verja, hermoso jardín, sala, frente piedra, balcones y celosías de hierro, 3 habitaciones, comedor, baño instalado, cocina, w. c., y 3 piezas. Galerías material, pisos encerados, cloacas, luz eléctrica, etc., 10x38.32 y 39.90. Se entregará desocupada. Visítese.

HOY DGO. 15, a las 16.30, en la misma.—Juan A. Rúa y Cía. Ord. 11.972. o3

Desocupada: Avellaneda 984 y Roffo. Buena casa lista para habitar, con cloacas y adoquinado pago. A 2 y 4 cuadras de las estaciones Caballito, F. C. O., subterráneo y Av. Rivadavia. Base $ 14.000 (10.000 a plazos). Verja, jardín, frente piedra, 4 habitaciones, comedor, baño, cocina, w. c. y 1 pieza. Galerías, empapelados, luz eléctrica, etc. 10x32.60 vs. Ofrecen $ 200 de alquiler. Visítese de 9 a 12 y 14 a 17.30.

HOY DGO. 15, a las 16, en la misma.—Juan A. Rúa y Cía. Ord. 11.977. o3

"La Araucaria", en Ramos Mejía. Magnífica casa-quinta, 37x35x38.40. Lindísimo jardín y entrada de coches. Av. Rivadavia 14.885 (Gabriel Ardoino). A 3 cuadras de la estación F. C. eléctrico. Base $ 12.500 (10.000 a abril 1924). Verja, gradería, amplio hall central, 2 salas, frente piedra, marquesinas, celosías, 4 habitaciones bajo, cocina y pieza. Lavadero cubierto, cloacas internas, luz eléctrica, etc. Renta $ 130 mensuales. Visítese de 12 a 17.

HOY DGO. 15, a las 15, en la misma.—Juan A. Rúa y Cía. Ord. 11.978. o3

Al lado de Donato Alvarez con tranvía 88. Virgenes 1763, a 3 cuadras de Av. Gaona. Una casa barata en 530 vs. con adoquinado pago. Base $ 6.000 al contado, 1/3 a 2 años y 1/3 a 4 años. Verja, jardín, 2 habitaciones y dependencias. Galerías, mosaicos, etc. 10x52 y 53.50 vs. Visítese.

HOY DGO. 15 a las 14.30, en la misma.—Juan A. Rúa y Cía. Ord. 11.982. o3

Preciosa casa por 3.500 pesos. Unicos al contado. Saldo, 1/3 a 2 y 1/3 a 4 años. Base, $ 6.000. Con cloacas y adoquinado. Av. Escalada 588, A 1 cuadra de los tranvías 45, 48 y 40 (subterráneo). 4 de Av. Rivadavia. Sala frente piedra, balcón y celosías; 2 habitaciones, cocina y w. c., y glorieta, galerías material, yeso, mosaicos, tirantería hierro y techos azoteas. 11x19.85. Renta: $ 100. Visítese.

HOY DGO. 15, a las 15, en la misma.—Juan A. Rúa y Cía. Ord. 11979. o3

En Devoto: Sanabria 4351 y José Cubas. Buena casa con cloacas a 1 cuadra de los tranvías 86 y 88, y 3 del Lacroze y est. F. C. P. Base $ 6.000 1/2 contado y el resto en 60 mensualidades. Verja, jardín, 4 habitaciones, cocina y w. c. Galería material, yesos, mosaicos, etc. 10 por 36 vs. Renta, $ 100. Visítese.

HOY DGO. 15, a las 15, en la misma.—Juan A. Rúa y Cía., Av. de Mayo 666. Ord. 11.986. o3

Moderna esq. Con 10.000 cédulas y 2.500 $ a 2 años, excedente al contado. Base $ 12.500. Espinosa 1694 al 1600 y Monte Dinero 1102. Negocio y familia. Frente a la Av. San Martín. En cal, con tirantería hierro, para altos, techos azoteas, cloacas, adoquinados pagos. Gran salón, zaguán, cancel, 3 salas, balcones y celosías, bajo cocina, w. c., amplia pieza en altos y terraza. Luz eléctrica, etc. 12x16 vs. Visítese.

ES MARTES 17 a las 15, en nuestra casa.—Juan A. Rúa y Cía. Ord. 11.990. v17

Alcalcanee de todo bolsillo — Casa barata, con cloacas y adoquinado pago. Monte Dinero 1611, a 1 cuadra de Av. Donato Alvarez, tranvía 88. Base, 7.000 $ ($ 4.000 únicamente al contado, excedente en 5 cuotas). En cal, verja, jardín, 3 habitaciones, galería material, baño, despensa y cocina. Mosaicos, yesos, luz eléctrica, etcétera. 10x35 vs. Renta $ 30. Visítese.

EL MARTES 17 a las 15 en n. casa.—Juan A. Rúa y Cía. Ord. 11.989. v17

En Devoto: Casa quinta 20x35 varas. Llave en mano. Con garage y gran jardín y cloacas, Av. Chivilcoy 4637 y Av. América, a 2 y 3 cuadras de los tranvías 86, 88 y Lacroze y 5 de la estación F. C. P. Base $ 6.500 a plazos, verja, 3 habitaciones, celosías y cielos rasos yeso, gran hall, cocina con económica, galponcito y w. c., lindos jardines, canteros, gallinero, luz eléctrica, etc. Visítese.

EL MARTES 17 de octubre a las 16, en nuestra casa, Av. de Mayo 668|72.—Juan A. Rúa y Cía. Orden 11.987. o12

Casa quinta en Pehuajó. — A 2 cuadras de la estación F. C. O. sobre 6.600 vs. Frente a las calles Cané, Mármol y Oro. Ocupada por la escuela número 15. Base $ 4.500. Dos grandes salones y dependencias, galerías, mosaicos frutales, forestales, jardín, cercos, etc. Dentro de compacta edificación, en lo más valioso, sobre los Bancos, escuela normal, etc. Renta $ 50. Mide 57.72 por 115.47 vs. Visítese.

EL MARTES 17 a las 15, en nuestra casa.—Juan A. Rúa y Cía. Orden 11.981 o11

AVISOS NUEVOS

Casa quinta: 30.000 cédulas.— $ 20.000 a plazos incluídos en la base de $ 50.000. Mercedes 264|74, y Bacacay. Sobre Av. Rivadavia, plaza y estación Vélez Sársfield. 28x71 vs. con garage, gran jardín, confortable edificio moderno, verja, hall, zaguán, sala, vitraux y decorados, comedor, 5 habitaciones, baño instalado, cocina con económica, 2 piezas servicio, sótano, etc. Gran parque, frutales, luz eléctrica, cloacas, adoquinado. Visítese. Se entregará desocupada.

EL DOMINGO 22, a las 15.30, en la misma.—Juan A. Rúa y Cía., Av. de Mayo 668|72. Ord. 11.971. o15

Una bombonera: En Palermo Al lado de Av. Santa Fe: Andrés Arguibel 2317. Moderna casa desocupada, lista para habitar. Base, $ 10.000, a plazos. Sala, zaguán, 3 habitaciones (2 de ellas en altos), baño, cocina, w. c., lavadero cubierto y terraza. Finos empapelados, luz eléctrica, cloacas y adoquinado pago. Visítese. Hay cuidador.

EL DOMINGO 22, a las 15.30, en la misma.—Juan A. Rúa y Cía. Ord. 11.999. o15

Llave en mano: Helguera 634 y Morón. Muy linda casa, 10x41 vs. A 2 cuadras de las Avdas. Avellaneda y Gaona; tranvías 99 y 84. Base $ 6.000, incluídas 3.000 cédulas. Verja, jardín, 3 habitaciones bajo galería, cocina y w. c. Celosías, yesos, mosaicos, luz eléctrica, frutales, gallinero, etc. Se entregará desocupada. Visítese.

EL DOMINGO 22, a las 16, en la misma.—Juan A. Rúa y Cía. Orden 11.992. o16

En Ballester. Chalet en 2655 vs. Desocupado. A 2 cuadras de la estación, en "Villa Hué", calle América 44 y Capdevila. Base, 12.000, (5.000 en cédulas y del excedente 60 op. a 2 años). Jardín, 6 habitaciones, incluso sala y comedor; hall, baño instalado; cocina con económica, despensa, luz eléctrica, etc. 39.82x66.67 vs. Visítese, llaves al lado No. 34.

EL DOMINGO 22, a las 15, en la misma.—Juan A. Rúa y Cía. Orden 11.991. o15

En Ballester: Casa quinta 20x 35.40 vs. Por $ 3.000, única suma al contado, el excedente en 48 meses. Base, $ 6.000. Belgrano 545-55, y Cristóbal Colón, a 6 cuadras de la estación "Villa Hué". Sala, frente piedra, hall, 2 habitaciones, comedor, baño instalado, cocina con económica, w. c., molino, celosías, luz eléctrica, jardín, frutales, etc. Renta, $ 70. Visítese.

EL DOMINGO 22, a las 15.30, en la misma.—Juan A. Rúa y Cía. Ord. 11.986. o15

En Ballester: Chalet 20x40. — Llave en mano. Con garage, a 3 cuadras de la estación: Industria entre América y 3 de Febrero. Base, $ 5.000 único al contado y $ 20 al mes. Las ofertas sobre la mensualidad. Original construcción. Amplia sala-comedor, 3 habitaciones, baño instalado, cocina con económica, w. c., cloacas internas, luz eléctrica, jardín, frutales, etc. Visítese.

EL DGO. 22, a las 15.15, en la misma.—Juan A. Rúa y Cía. Ord. 11.983. o15

En Ballester. Llave en mano. Casa Constitución 333 y Lavalle, a 3 cuadras de la estación. Base $ 4.000 (1/3 2.000 fijos al contado, el resto en 48 mensualidades). Jardín, sala frente piedra, 2 habitaciones, galería, comedor, cocina y W. c. 8.65x57.73. Visítese.

EL DGO. 22, a las 16, en la misma.—Juan A. Rúa y Cía. Ord. 11.804. o15

4 TERRENOS

EN LA Avda. SAN MARTIN

PUJOL esq. MONTE EGMONT

con adoquinado pago, cerco y vereda. $ 600 FIJOS AL CONTADO, por cada lote, el excedente a grandes plazos.

EL DOMINGO 22

en los mismos. Detalles en los avisos respectivos.

JUAN A. RUA y Cía.

Hoy. — Un chiche: Canning y Castillo número 462. Casita de 2 habit. principales, 1 chica, bonito hall, mamposteria en cal, cocina y w. c., frente liso, patio principal con pintura de adorno, parral y galponcito enrejado de hierro y cristales, pisos de tea, cielorrasos de yeso, luz eléctrica, aguas corrientes, etc. Mide 8.66 mts. de frente por 23.50 mts. de fondo, o sean 204.29 mts. cuadr., igual a 272.38 vs. cs. Base $ 8.000, todo a plazos.

HOY DOMINGO 15 de octubre, a las 16.30 (4.30 p. m.), en la misma. 3 o|o a cuenta de precio y 2 o|o comisión. Visítese. Más datos en mi oficina, 25 de Mayo 159, escrit. 10, de 14 a 18. 1p

Angel A. Curcio

A. BUGANEM y Cía.

AVENIDA DE MAYO 963 — U. T. 2575 y 5668, Rivadavia

HOY

UBICACION	BASE $
J. B. Alberdi 2439	35.000
Av. Avellaneda 3537|9	25.000
Convención 1658	17.000
Merlo 1315	Vendida
Carranza 1452	8.000
Pino, entre Cabildo y Gral. Paz (terreno)	18 vc.
Pedernera 544 (2 terrenos)	10 vc.

Detalles en los avisos respectivos.

A. BUGANEM y Cía.

Villa del Parque. Llave en mano. Frente a la estación, a 2 cuadras de la avenida San Martín (tranvías 86 y 88 combinación subterráneo). Tinogasta 1182, entre Cuenca y Helguera. En lo más lindo y solicitado de la pintoresca villa. Flamante y moderno edificio en cal, sobre tirantería de hierro, compuesto de: sala con gran balcón y celosías, artístico frente imitación piedra, 3 amplias habitaciones bajo galería de material, baño, cocina con económica e intermediario, w. c., terraza con escalera de mármol y 1 pieza en altos. Moderna carpintería, cedro, pisos pino tea, cielorrasos yeso, celosías hierro, umbrales mármol, patio y vereda de mosaicos, luz eléctrica, cloacas y adoquinado pago. Visítese todo el día.

EL DOMINGO 29 de octubre, a las 16, en la misma. jp

8 casas. Por $ 71.20 mensual entre amortización e intereses, en 120 mensualidades. En Caballito, a 1 cuadra de la Av. Gaona con tranvías 85, 86, 89, 94, 95 y 99. Pasaje Isidoro De Maria (antes Pasaje Rozzio), números 632-34-44-56-54-56-64 y 866, entre Plantas y Arenales. a 1 cuadra de Rojas. Consta cada casa de: verja, 2 amplias habitaciones, 1 pieza alta y dependencias. Todas las casas tienen 3 paredes listas para edificar la sala. Visítense.

EL DOMINGO 29 de octubre, a las 14, en las mismas. v16

Av. Canning 2000, a 100 metros de allí: Artoz 2004, esquina Guatemala, a 4 cuadras de las Avdas. Santa Fe y Coronel Díaz. Base, $ 14.000, toda a plazos. Edificio antiguo que produce renta. Consta de 4 salas y sus respectivas dependencias, carpintería cedro, cielorrasos yeso, luz eléctrica, cloacas y adoquinado pago. Mide 10.58 vs. a Guatemala, 27.36 vs. Artoz, y 31.80 y 9.15 vs. en sus contrafrentes respectivos. Tranvías 31, 34, 61, 64, 68, 73, 85 y Lacroze. Visítese.

HOY DOMINGO 15 de octubre, a las 15, en la misma. o10

Llave en mano. Av. Corrientes 4400, a 100 metros de allí, Yatay 614, entre Sarmiento y Bonardo. Base, $ 12.000, toda a plazos. Verja de mampostería, 3 habitaciones, comedor que cuadra al patio, 1 pieza, cocina, w. c., y un galpón. Moderna carpintería cedro, mosaicos, luz eléctrica, cloacas y adoquinado pago. Mide 10x30 vs. Tranvías 22, 73, 86, 94, 95, 99, 97 y Lacroze. Visítese.

EL DOMINGO 22 de octubre, a las 14.30, en la misma. v16

En Colegiales. Avdas. Alvarez Thomas y Federico Lacroze. A una cuadra de allí, Delgado 714, entre Teodoro García y Zulpa. Moderna y bien construída, sobre tirantería de hierro. Base, $ 12.000, a plazos. 2 salas, zaguán al medio, frente piedra, 3 habitaciones, baño, cocina, 2 habitaciones más en altos, pieza de servicio, cerraza, etc. Moderna carpintería cedro, yesos, mosaicos, luz eléctrica y cloacas. Tranvías 96, 97 y Lacroze. Visítese de 14 a 18.

EL DOMINGO 22 de octubre, a las 15.30, en la misma. v16

Av. Donato Alvarez y San Julián. Esa linda esquina, en 3 lotes. Base, $ 9 v|c., a plazos. En una buena ubicación, a solo 3 cuadras de la Av. San Martín. Miden, lote 1: 10x32.72 vs.; lote 2, esquina, 6.32 a Donato Alvarez, 28.02 vs. a San Julián, 10.78, y 32.72 en sus respectivos contrafrentes. Tranvía 88 al frente, 85, 86, 94 y 95, a 2 cuadras.

EL DOMINGO 22 de octubre, a las 15, en los mismos. v16

Villa del Parque. Llave en mano. Frente a la estación, a 2 cuadras de la avenida San Martín (tranvías 86 y 88 combinación subterráneo). Tinogasta 1182, entre Cuenca y Helguera. En lo más lindo y solicitado de la pintoresca villa. Flamante y moderno edificio en cal, sobre tirantería de hierro, compuesto de: sala con gran balcón y celosías, artístico frente imitación piedra, 3 amplias habitaciones bajo galería de material, baño, cocina con económica e intermediario, w. c., terraza con escalera de mármol y 1 pieza en altos. Moderna carpintería, cedro, pisos pino tea, cielorrasos yeso, celosías hierro, umbrales mármol, patio y vereda de mosaicos, luz eléctrica, cloacas y adoquinado pago. Visítese todo el día.

EL DOMINGO 29 de octubre, a las 16, en la misma. jp

8 casas. Por $ 71.20 mensual entre amortización e intereses, en 120 mensualidades. En Caballito, a 1 cuadra de la Av. Gaona con tranvías 85, 86, 89, 94, 95 y 99. Pasaje Isidoro De María (antes Pasaje Rozzio), números 632-34-44-56-54-56-64 y 866, entre Plantas y Arenales. a 1 cuadra de Rojas. Consta cada casa de: verja, 2 amplias habitaciones, 1 pieza alta y dependencias. Todas las casas tienen 3 paredes listas para edificar la sala. Visítense.

EL DOMINGO 29 de octubre, a las 14, en las mismas. v16

En Caballito. Llave en mano, José Bonifacio (antes Convención) 1658, esquina Thorne. A una cuadra de Av. Pedro Goyena, a 3 de J. B. Alberdi y a 5 de Rivadavia. Moderna, preparada para altos. Base $ 17.000, toda a plazos. 2 salas, comedor y escritorio al frente, zaguán con mayólicas, 1 habitación, baño instalado, cocina, despensa, w. c. y 2 piezas altos. Carpintería cedro; yesos, celosías hierro, mármoles, mosaicos, luz eléctrica, cloacas y adoq. pago. Visítese de 15 a 18, hoy todo el día. Tranvías 2, 5, subterráneo, 43, 45, 48, 49 y Lacroze. Visítese.

HOY DOMINGO 15 de octubre, a las 17, en la misma. o10

Llave en mano. En Caballito: Merlo 1315, entre Achával y Malvinas. A una cuadra de Av. Directorio. a 3 de Pedro Goyena y a 5 de Av. Rivadavia. Base, pesos 10.000, toda a plazos. Edificio en cal, sobre tirantería de hierro. Verja de mampostería, jardín, 3 habitaciones, baño, cocina; carpintería moderna, cielorrasos, mosaicos, luz eléctrica, cloacas, etc. Visítese de 9 a 11 y de 14 a 17. (Hay cuidador).

EL DOMINGO 22 de octubre, a las 16, en la misma. v16

Av. Rivadavia 7000. Base $ 10 v|c., toda a 2 años, al 6 o|o de interés. A pocas cuadras de allí, de la plaza Flores. Bancos y del centro de Flores. 2 amplios terrenos, Pedernera 544, entre Tandil y Morón. Miden 10.50x75 vs. cada lote, ideal para construir departamentos, garage, biografos o cualquier plan de edificio que asegure alta renta.

HOY DOMINGO 15 de octubre, a las 15.30, en los mismos. o16

Av. Rivera 1800, a 1 cuadra de allí. Base, $ 8.000, toda a plazos. Carranza 1452, entre Niceto Vega y Cabrera. En cal, sobre tirantería de hierro. Consta de verja, jardín, 3 habitaciones, 1 pieza, cocina y w. c. Moderna carpintería cedro, yesos, mármoles, patio mosaicos, techo azotea, luz eléctrica, cloacas, etc. Tranvías 87, 94, 95, 98 y 97 comb. subterráneo. Mide 10 por 50 vs. Visítese.

HOY DOMINGO 15 de octubre, a las 15, en la misma. o16

Llave en mano: Av. Avellane- da 3537 al 39, entre Orán y San Nicolás. A una cuadra de la plaza Vélez Sársfield, a 2 de la estación F. C. O. y a 5 de la Av. Rivadavia. Base, $ 25.000, toda a plazos. Flamante. Edificio que puede rentar $ 450 mensuales. Una casa al frente, de sala, zaguán, 4 habitaciones, baño y cocina, y 3 departamentos con entrada independiente, de 3 piezas, cocina y baño cada uno. Frente piedra, puertas y celosías cedro, yesos, mármoles, mosaicos, luz eléctrica, cloacas y adoq. pago. Mide 10x50 vs. Tranvías 99 al frente, 2, 5 y subterráneo. Visítese todo el día.

HOY DOMINGO 15 de octubre, a las 15, en la misma. o10

Pino entre Cabildo y General Paz. Base $ 18 v|c. 1/4 al contado y el resto a 1, 1|2, 2 y 3 años de plazo al 9 o|o de interés. Lindo terreno rodeado de suntuosos petit hoteles. En lo mejor de Belgrano, próximo a las Barrancas, en su parte preferida. Mide 13.68x59.65 y 65.05 vs. Superficie 791.62 v|c.

HOY DOMINGO 15 de octubre, a las 15.30, en el mismo. o10

AVISOS NUEVOS

2000 hreas. En Mendoza. $ 3.50 la hectárea. En las colonias denominadas "Cacique Guico" y Cuyo, sobre la margen derecha del caudaloso río Atuel, y en uno de los distritos más importantes de San Rafael Lindá, río por medio, con la importante colonia Alvear, en cuyo pueblo tienen estaciones los ferrocarriles Oeste y Pacífico. Tierras arcillosas y arenosas, con agua de 3 a 7 metros. Próximamente fecha y más detalles. 1p

Llave en mano. Base, $ 6.000, toda a plazos. Campana 243, entre Bacacay (tranvía 99) y Bogotá. A 2 cuadras de la Av. Rivadavia 7700, tranvías 2, 5, y subterráneo, y a 3 cuadras de Av. Nazca (tranvía 93). Verja de mampostería, jardín, 3 habitaciones, baño y cocina; carpintería moderna, cielorrasos, mosaicos, luz eléctrica, cloacas, etc. Visítese de 9 a 11 y de 14 a 17. (Hay cuidador).

EL DOMINGO 22 de octubre, a las 16, en la misma. v16

Av. Rivadavia 7000. Base $ 10 v|c., toda a 2 años, al 6 o|o de interés. A pocas cuadras de allí, de la plaza Flores. Bancos y del centro de Flores. 2 amplios terrenos, Pedernera 544, entre Tandil y Morón. Miden 10.50x75 vs. cada lote, ideal para construir departamentos, garage, biografos o cualquier plan de edificio que asegure alta renta.

HOY DOMINGO 15 de octubre, a las 15.30, en los mismos. o16

Av. Rivera 1800, a 1 cuadra de allí. Base, $ 8.000, toda a plazos. Carranza 1452, entre Niceto Vega y Cabrera. En cal, sobre tirantería de hierro. Consta de verja, jardín, 3 habitaciones, 1 pieza, cocina y w. c. Moderna carpintería cedro, yesos, mármoles, patio mosaicos, techo azotea, luz eléctrica, cloacas, etc. Tranvías 87, 94, 95, 98 y 97 comb. subterráneo. Mide 10 por 50 vs. Visítese.

HOY DOMINGO 15 de octubre, a las 15, en la misma. o16

Llave en mano: Av. Avellane- da 3537 al 39, entre Orán y San Nicolás. A una cuadra de la plaza Vélez Sársfield, a 2 de la estación F. C. O. y a 5 de la Av. Rivadavia. Base, $ 25.000, toda a plazos. Flamante. Edificio que puede rentar $ 450 mensuales. Una casa al frente, de sala, zaguán, 4 habitaciones, baño y cocina, y 3 departamentos con entrada independiente, de 3 piezas, cocina y baño cada uno. Frente piedra, puertas y celosías cedro, yesos, mármoles, mosaicos, luz eléctrica, cloacas y adoq. pago. Mide 10x50 vs. Tranvías 99 al frente, 2, 5 y subterráneo. Visítese todo el día.

HOY DOMINGO 15 de octubre, a las 15, en la misma. o10

Base $ 15.000, por espléndida casa, Gallo y Soler 3387 al 91.10 vs. 29 por 46. Ad corpus, 9 piezas, sala, comedor, 6 dormitorios, baño, cocina, pieza servicio, c. yeso, frente imit., piedra, cloacas y adoq. pagos, renta $ 250. Vale mucho más rematará

HOY DOMINGO 15 de octubre, a las 16. Allí. v15

Base 5.000 y 8.000, respectiva mente, a 1 cuadra de la estación Colegiales, y 4 de Cabildo. Aguilar 2319 y 2321, puede visitarse de 14 a 17. Edificada en terreno que mide 10 por 36 vs. cada casa. En primera, consta de jardín, verja, hierro, imit. piedra, 4 piezas, baño, cocina, w. c., cloacas y adoq. pago, se entrega desocupada. La segunda, estilo chalet, 3 amplias piezas, baño, cocina, etc., rematará.

HOY DOMINGO 15 de octubre, a las 17. Allí. v15

Casa 7 piezas, central, entrada auto. Base $ 35 v. c. El edificio sólo vale 30.000. A 1 c. Corrientes, Humahuaca 4346 y Rawson, 9m52x59m91. Sala, pueda cancel, 5 dormitorios, comedor, baño, cocina, w. c., frutales, cloacas y adoq. pago. Renta actualmente $ 310 mensuales. Rematará

EL DOMINGO 22 de octubre, a las 16, allí. — Córdoba 3582. U. T. 7723 Mitre

Casa Soler 3627 y Coronel Díaz Base $ 35.000 incluso 14.000 cédulas. 9.35 x 35 vs. Sala, 5 dormitorios, baño, cocina, w. c., cloacas y adoq. pago. Renta $ 420 mensuales o sea 4.920 anuales, así que en pocos años duplica el capital. Para visitarla solamente con tarjeta del rematador, de 14 a 17. Rematará

EL DOMINGO 22 de octubre, a las 17.30, en mi hall, Córdoba, 3582. 1p

Carranza y Cabrera. Base, $ 20 por mes, en 60 meses, sin interés, terreno entre edificios. 10x19.51 vs. Rematará

EL DOMINGO 22 de octubre, a las 17.30, en mi hall, Córdoba 3582. 1p

Base $ 4 v. c. Terreno en Cole- giales, al lado estación y tranvías, a 1|2 cuadra del colegio. Ideal para un chalecito. Calle Zapiola, lote 15; 2.o lote pasando el núm. 1219, mide 12m98 frente, por 51m30 y 8m83 contrafrente. Rematará

EL DOMINGO 22 de octubre, a las 17.30 en mi hall, Córdoba 3582. 1p

Terreno, Caballito. Rojas al la- do núm. 1420 esq. Vírgenes, en 60 meses, sin interés, 3 en el acto remate y 3 más a los 20 días, a la entrega del título provisional. Hay 12.000 ladrillos gratis de 1.a clase; son dos lotes que dos amigos pueden comprar en sociedad, adoq. pago. Base $ 50 por mes los 2 lotes, 20x17 vs. más o menos.

EL DOMINGO 22 de octubre, a las 17.30 en mi hall, Córdoba 3582. 1p

HOY

Como JUDICIAL

Por división de condominio, separación de bienes entre herederos, 4 espléndidas casas que a continuación se detallan:

Base $ 18.000. Córdoba y Al- magro 1251 al 53, moderna preparada altos, 10 por 41 vs. Ad corpus, sala, vestíbulo, zaguán revestido mármol, 5 dormitorios, comedor, baño instalado, c. c. económicas, pieza servicio, carpintería cedro, celosías, frente imit., piedra, renta $ 280. Vale 350 pesos cloacas y adoq. pagos, rematará

HOY DOMINGO 15 de octubre, a las 15.30. Allí. v15

Base $ 15.000, por espléndida casa, Gallo y Soler 3387 al 91.10 vs. 29 por 46. Ad corpus, 9 piezas, sala, comedor, 6 dormitorios, baño, cocina, pieza servicio, c. yeso, frente imit., piedra, cloacas y adoq. pagos, renta $ 250. Vale mucho más rematará

HOY DOMINGO 15 de octubre, a las 16. Allí. v15

Base 5.000 y 8.000, respectiva mente, a 1 cuadra de la estación Colegiales, y 4 de Cabildo. Aguilar 2319 y 2321, puede visitarse de 14 a 17. Edificada en terreno que mide 10 por 36 vs. cada casa. En primera, consta de jardín, verja, hierro, imit. piedra, 4 piezas, baño, cocina, w. c., cloacas y adoq. pago, se entrega desocupada. La segunda, estilo chalet, 3 amplias piezas, baño, cocina, etc., rematará.

HOY DOMINGO 15 de octubre, a las 17. Allí. v15

Casa 7 piezas, central, entrada auto. Base $ 35 v. c. El edificio sólo vale 30.000. A 1 c. Corrientes, Humahuaca 4346 y Rawson, 9m52x59m91. Sala, pueda cancel, 5 dormitorios, comedor, baño, cocina, w. c., frutales, cloacas y adoq. pago. Renta actualmente $ 310 mensuales. Rematará

EL DOMINGO 22 de octubre, a las 16, allí. 1p

Córdoba 3582. U. T. 7723 Mitre

Casa Soler 3627 y Coronel Díaz Base $ 35.000 incluso 14.000 cédulas. 9.35 x 35 vs. Sala, 5 dormitorios, baño, cocina, w. c., cloacas y adoq. pago. Renta $ 420 mensuales o sea 4.920 anuales, así que en pocos años duplica el capital. Para visitarla solamente con tarjeta del rematador, de 14 a 17. Rematará

EL DOMINGO 22 de octubre, a las 17.30, en mi hall, Córdoba, 3582. 1p

Carranza y Cabrera. Base, $ 20 por mes, en 60 meses, sin interés, terreno entre edificios. 10x19.51 vs. Rematará

EL DOMINGO 22 de octubre, a las 17.30, en mi hall, Córdoba 3582. 1p

Base $ 4 v. c. Terreno en Cole- giales, al lado estación y tranvías, a 1|2 cuadra del colegio. Ideal para un chalecito. Calle Zapiola, lote 15; 2.o lote pasando el núm. 1219, mide 12m98 frente, por 51m30 y 8m83 contrafrente. Rematará

EL DOMINGO 22 de octubre, a las 17.30 en mi hall, Córdoba 3582. 1p

Terreno, Caballito. Rojas al la- do núm. 1420 esq. Vírgenes, en 60 meses, sin interés, 3 en el acto remate y 3 más a los 20 días, a la entrega del título provisional. Hay 12.000 ladrillos gratis de 1.a clase; son dos lotes que dos amigos pueden comprar en sociedad, adoq. pago. Base $ 50 por mes los 2 lotes, 20x17 vs. más o menos.

EL DOMINGO 22 de octubre, a las 17.30 en mi hall, Córdoba 3582. 1p

EN LINIERS

A 600 metros al Sur de la Avda. Rivadavia, de Ciudadela y de la parada tranvía No. 2.

PARAJE CONOCIDO POR "LOMA DE REBASA"

410 Lotes

EN 100 MENSUALIDADES, SIN INTERES

Base, $ 5.- por mes

Después detalles

EL DOMINGO 5 DE NOVIEMBRE, A LAS 14.30

Tren eléctrico gratis, carpa, etc.

PUIG LOMEZ, REBASA y Cía.

Chacabuco 160

C. A. FIGUEROA

Córdoba 3582. U. T. 7723, Mitre

HOY

Como JUDICIAL

Por división de condominio, separación de bienes entre herederos, 4 espléndidas casas que a continuación se detallan:

Base $ 18.000. Córdoba y Al- magro 1251 al 53, moderna preparada altos, 10 por 41 vs. Ad corpus, sala, vestíbulo, zaguán revestido mármol, 5 dormitorios, comedor, baño instalado, c. c. económicas, pieza servicio, carpintería cedro, celosías, frente imit., piedra, renta $ 280. Vale 350 pesos cloacas y adoq. pagos, rematará

HOY DOMINGO 15 de octubre, a las 15.30. Allí. v15

Base $ 15.000, por espléndida casa, Gallo y Soler 3387 al 91.10 vs. 29 por 46. Ad corpus, 9 piezas, sala, comedor, 6 dormitorios, baño, cocina, pieza servicio, c. yeso, frente imit., piedra, cloacas y adoq. pagos, renta $ 250. Vale mucho más rematará

HOY DOMINGO 15 de octubre, a las 16. Allí. v15

Base 5.000 y 8.000, respectiva mente, a 1 cuadra de la estación Colegiales, y 4 de Cabildo, Aguilar 2319 y 2321, puede visitarse de 14 a 17. Edificada en terreno que mide 10 por 36 vs. cada casa. En primera, consta de jardín, verja, hierro, imit. piedra, 4 piezas, baño, cocina, w. c., cloacas y adoq. pago, se entrega desocupada. La segunda, estilo chalet, 3 amplias piezas, baño, cocina, etc., rematará.

HOY DOMINGO 15 de octubre, a las 17. Allí. v15

Casa 7 piezas, central, entrada auto. Base $ 35 v. c. El edificio sólo vale 30.000. A 1 c. Corrientes, Humahuaca 4346 y Rawson, 9m52x59m91. Sala, pueda cancel, 5 dormitorios, comedor, baño, cocina, w. c., frutales, cloacas y adoq. pago. Renta actualmente $ 310 mensuales. Rematará

EL DOMINGO 22 de octubre, a las 16, allí. 1p

Córdoba 3582. U. T. 7723 Mitre

Casa Soler 3627 y Coronel Díaz Base $ 35.000 incluso 14.000 cédulas. 9.35 x 35 vs. Sala, 5 dormitorios, baño, cocina, w. c., cloacas y adoq. pago. Renta $ 420 mensuales o sea 4.920 anuales, así que en pocos años duplica el capital. Para visitarla solamente con tarjeta del rematador, de 14 a 17. Rematará

EL DOMINGO 22 de octubre, a las 17.30, en mi hall, Córdoba, 3582. 1p

Carranza y Cabrera. Base, $ 20 por mes, en 60 meses, sin interés, terreno entre edificios. 10x19.51 vs. Rematará

EL DOMINGO 22 de octubre, a las 17.30, en mi hall, Córdoba 3582. 1p

Base $ 4 v. c. Terreno en Cole- giales, al lado estación y tranvías, a 1|2 cuadra del colegio. Ideal para un chalecito. Calle Zapiola, lote 15; 2.o lote pasando el núm. 1219, mide 12m98 frente, por 51m30 y 8m83 contrafrente. Rematará

EL DOMINGO 22 de octubre, a las 17.30 en mi hall, Córdoba 3582. 1p

Terreno, Caballito. Rojas al la- do núm. 1420 esq. Vírgenes, en 60 meses, sin interés, 3 en el acto remate y 3 más a los 20 días, a la entrega del título provisional. Hay 12.000 ladrillos gratis de 1.a clase; son dos lotes que dos amigos pueden comprar en sociedad, adoq. pago. Base $ 50 por mes los 2 lotes, 20x17 vs. más o menos.

EL DOMINGO 22 de octubre, a las 17.30 en mi hall, Córdoba 3582. 1p

R. B. Astengo Morando y Cía.

Chacabuco 524.—U. T. 5591, Riv.

Hoy — En Bánfield. Casita desocup. 3 hab. y comod., Rodríguez Peña 1038. Base, $ 3.000 a plazos.

HO

V. P. CACURI

Callao y Avenida Quintana:

BASE $ 45.000

incluso 32.000 cédulas. HOY

Callao, Avenida Quintana — A una cuadra. Base, $ 45.000, incluso 32.000 cédulas recientes. Casa habitación: Ayacucho 1769 y Guido. Ahí, en ese barrio de maniíiestas predilecciones. 10x42. Sala, hall, 5 dormitorios, baño, 2 piezas en altos. Rodeada de valiosísimas construcciones. Calle asfaltada. Allí.
HOY DOMINGO 15 de octubre a las 16.30 —V. P. Cacuri. o8

Un negocio de positivas ventajas: 17 1|2 por 68. Muy central.

HOY, A LAS 15

17 1|2x68, con dos casas, que producen fácil unos 8.000 $ anuales. En pleno centro de la capital: Estados Unidos 1328-40. Sobre la plaza Independencia. Base por todo, $ 43.000, mitad a plazos. Venta por división de condominio. Interesante para industria, fábrica, depósito, garage, casa de renta, etc. Allí.
HOY DOMINGO 15 de octubre a las 15. Informes, Rivadavia 827.—V. P. Cacuri. o8

FLAMANTE - BARATISIMO

H O Y

Chalet estilo inglés — Edificio flamante, sin estrenar. Muy confortable. Calle Donado 2316. Verja al frente, gran hall con columnatas, comedor, tres dormitorios, baño, cocina, despensa, dos piezas de servicio en altos, pileta de lavar y demás dependencias. Base, $ 17.500. Fácil pago. Estas obras llevan la firma de la empresa Tarditi Hnos. Remate:
HOY DOMINGO 15 de octubre a las 2 horas.—V. P. Cacuri. o8

ENTRE RIOS, INDEPENDENCIA

759 varas, casa y galpón

Todo por $ 30.000

HOY, A LAS 15.30

11x69. Muy central. Sobre Entre Ríos, Independencia: Estados Unidos 2145. Casa de 5 habitaciones y gran galpón. Base, $ 30.000. Resulta a $ 39.50 la vara cuadrada por edificio y todo!
HOY DOMINGO 15 a las 15.30.—V. P. Cacuri. o8

Tiene garage. Chalet estilo colonial, por $ 23.000, y a plazos.

Chalet estilo colonial. Nuevo. Sin estrenar. Tiene garage. Calle Donado 2306, esq. Olazábal. Tranvía 96 a la puerta. Entre las estaciones Coghlan y Villa Urquiza. Consta su edificio de bonita verja al frente, hall, comedor, sala, tres dormitorios, baño, despensa, cocina, galería con techo de tejas coloradas, dos piezas de servicio en altos, pieza de baúles y detalles y dependencias comunes. Hay detalles que las apreciará en todo lo que valen, quien visite la propiedad. Base, $ 23.000. Fácil pago. Fotografías. Remate:
HOY DOMINGO 15 de octubre a las 17 horas.—V. P. Cacuri. o8

ESTA TARDE, A LAS 14

DOS BULEVARES

$ 14.000

Boulevard Garay 1832, al lado del boulevard Entre Ríos. No se atienden ofertas particulares, debe liquidarse en remate, al mejor postor, sobre la base de $ 14.000. Mide 8.66 de frente por 29.74 y 28.90. Total metros. 254.17, igual a 385.85 varas. Tiene sala, comedor, dos dormitorios y otras piezitas. Produce, de acuerdo con la ley, $ 180 ($ 1.560 al año). Es barrio de alta importancia. Títulos perfectos por ante don Juan B. Forte. Remate:
HOY DOMINGO 15 de octubre a las 14 horas. Informes, Rivadavia 827. — V. P. Cacuri. o8

Al lado de Rivadavia

$ 10.000, todo en cédulas, plazos, venta extra judicial. Linda casa moderna. HOY.

Extrajudicial. Base, $ 10.000, incluso 6.000 cédulas; 4.000 a plazos. Sin dinero. Al lado de Rivadavia 9400, sobre la estación Villa Luro, tren eléctrico. Calle Milton 62. Moderna y linda. Tiene entrada para auto. Consta de sala, hall, dos dormitorios, comedor, baño, cocina, celosías hierro, galería material, frente imitando piedra, etc. Allí
HOY DOMINGO 15 de octubre, a las 16. — Cacuri. o12

MERCADO ABASTO

Una esquina interesante por muy poco dinero.

HOY, A LAS 16

Tucumán 3396 al 3400, esquina Bustamante 382 al 392. Base única y definitiva, $ 18.000. Está alquilada en $ 210 o sean $ 2.520 anuales. Mide 11.03 a Tucumán por 29.58 a Bustamante, 29.52 en el Este y 10.99 en el costado Sur. Total en metros, 326.44, igual a 413.83 en varas. Edificio viejo. Las instalaciones pertenecen a la propiedad. Queda inmediata a los boulevares Pueyrredón, Córdoba y Corrientes, y sobre el Mercado de Abasto, que asegura a la propiedad, en esa zona, la renta más alta y estable. Adoquinados pagos. Títulos perfectos por ante don Juan B. Forte. Remate:
HOY DOMINGO 15 de octubre a las 15 horas.—V. P. Cacuri. Informes, Rivadavia 827. No se atienden para este remate ofertas particulares. o8

MENSUALIDADES. Terreno frente a Triunvirato. HOY.

Base, $ 500 al contado y 30 mensualidades de $ 218. Ideal lote. Triunvirato entre Donado y Acha. Mide 10.72x66.39 varas. Doble línea de tranvías al frente. Allí.
HOY DOMINGO 15 de octubre, a las 15. Informes, Rivadavia 827.—V. P. Cacuri. o8

VENDIDA

Base, $ 6.500, incluso 4.500 cédulas. Donato Alvarez 1800, ahí: San Martín 1582. Amplia casa. Mide 10x60. Verja, jardín, tres dormitorios, comedor, baño, galería, etc.
HOY DOMINGO 15 de octubre a las 16, allí.—V. P. Cacuri. o8

ALTOS Y BAJOS

Dos amplias casas al Norte. Desocupadas. Para renta y vivienda.

Cabrera 3078-80

a una cuadra de Córdoba y de Paraguay, cerca Santa Fe. Pueden visitarse.

JUDICIAL

Chalet moderno en Olivos, valioso edificio con garage. Sobre sus pintorescas barrancas. — Frente al Plata, a 2 cuadras de la estación Olivos y a una de Borges: Calle Flora Pelliza 651. Base $ 52.336.92, con facilidades. La construcción ha costado 100.000 pesos. Visítese. Pídan folleto ilustrado.

Alsina 2184. Próxima a Rivadavia y a Entre Ríos, 10x50. Diez habitaciones en total. Base, $ 35.000, incluso 15.000 cédulas.
EL DOMINGO 29.—V. P. Cacuri. 1p

12x49 — Tercera parte al contado, saldo, a plazos, sin interés. Ideal lote en Belgrano: Olleros entre Luis M.ª Campos y Blandengues. Después detalles. 1p

Triunvirato 1699, esquina Concepción Arenal, frente al parque de Los Andes. Base $ 19.500. Fácil pago. Local y casa habitación. Preparado para altos. A todo costo. Tiene sótano.
EL DOMINGO 22 de octubre, a las 15, allí.—V. P. Cacuri. 1p

Judicial. Base $ 6.020.42. — R. L. Falcón entre Leopardi y Manzoni. 1.505 varas.
EL LUNES 23, en mi hall.—V. P. Cacuri. 1p

RODRIGUEZ PEÑA 666-68

BASE $ 45.000

A 3 AÑOS DE PLAZO

ALTOS Y BAJOS

V. P. CACURI

"LA MOROCHA"

Parte de esa hermosa granja, en Luján. Remataré en breve.

V. P. CACURI

LEA:

Desocupado, hermoso petit hotel, moderno, muy bien construido, calle O'Higgins 1417, al lado de Zabala y a una cuadra de la avenida Cabildo. Es lo mejor de Belgrano. Base $ 45.000, toda en cédulas, plazos. Sala, antesala, escritorio, comedor, antecomedor, hall, toilette, despensa, cocina, dos piezas para depósito, jardín, etc. Altos. Cinco amplios dormitorios, un baño instalado, dos piezas de servicio. Obras de Salubridad, afirmado pago. Mide 12 por 36. Remate. Allí.
EL DOMINGO 22 a las 15 Visítese.—V. P. Cacuri. o15

RODRIGUEZ PEÑA 670-72

ALTOS Y BAJOS

BASE $ 45.000

MITAD a 3 AÑOS

V. P. CACURI

Colegiales: a 3 cuadras, buena casa, para familia, calle Zabala 2855 y Crámer. Consta de 2 amplios dormitorios, baño, cocina, con económica, tirantería de hierro, celosías, terraza, carpintería de cedro, desocupada, para visitarla llaves Zabala 2876. Base pesos 3.500. A plazos, remataré
EL DOMINGO 22 de octubre, a las 16.30, allí.—Cacuri. o15

Remataré también el terreno lindero con la base de 1.300 pesos. Allí, el mismo día y hora.—Cacuri. o15

Rivera, Dorrego a 2 cuadras de así. Calles Cabrera 6059. Mide 10 por 52, consta de 1 dormitorio y dependencias. Base 7.000, toda a plazos. Remataré
EL DOMINGO 22 a las 15, aquí. o15

Cabildo, Monroe, calle General Paz 2550. Mide 11 por 50 varas, consta de sala, 5 amplios dormitorios, cocina, galería, buena carpintería y muchos otros detalles. Base $ 15.000 toda a plazos. Remataré
EL DOMINGO 22 a las 17. Allí.—Cacuri. o15

Juan S. José Avondo

Victoria 537.—U. T. 3005, Av.

HOY

A sólo 2 cuadras de la Avenida

Saenz: Beazley entre las de Tenco y Safi. 3 terrenos ideales por sus dimensiones y ubicación. Miden 10x34 v. c|u. Base $ 4 la v. c., con facilidades.
HOY DOMINGO 15 de octubre, a las 15.30, en los mismos. 1p

Héctor M. Verona

En Villa Urquiza. Casa desocupada. A una cuadra del boulevard Mendoza. Adquinada y 5 de Triunvirato al Sur calle Bureta, 1985. Mide 8m66x28 metros de fondo, jardín al frente, 3 dormitorios, con galería, vestíbulo, baño instalado, cocina, pileta lavar, con pileta, cloacas, etc., etc. Puede visitarse de 14 a 16. Base $ 5.000 a plazo.
EL DOMINGO 15 de octubre a las 16. Seña 2 o|o. Comisión 2 o|o. Más datos al martillero, Alvarez 1085, U. T. 287, Palermo.

Sin estrenar, buena casa a pocos pasos de la Av. Federico Lacroze y próxima a la estación Colegiales con 163 trenes diarios, Martínez 720, consta de 3 amplios dormitorios, comedor, baño, cocina, pileta para lavar, pieza para el servicio, cloacas, carpintería de cedro, celosías, galería de material, jardín. Verja, etc. Adoquinado pago. Base pesos 18.000 con facilidades, remate
EL DOMINGO 22 de octubre a las 16 en la misma.—Cacuri. o15

Rivadavia 5800, 3 cuadras de ahí, y al lado de avenida Pedro Goyena, Hortiguera lindando con el número 356, ideal terreno. Mide 10 por 35. Base $ 15 v. c., rematará sobre el mismo terreno
EL DOMINGO 22 de octubre a las 15 horas.—Cacuri. o15

Rivadavia 7800, ahí, Azul 133.

Base 13.000 pesos a plazos.
EL DOMINGO 29, después detalles.—Cacuri 1p

Caballito, Hidalgo 1718 y Av. Warnes. Base $ 9.500.
EL DOMINGO 29. Después detalles.—V. P. Cacuri. 1p

FRANCISCO ABALO

HOY - Bajo Carpa - HOY

32 LOTES 32

CON ADOQUINADO PAGO—EN 100 MENSUALIDADES

EN FLORES

Con frente a las calles: Sud América (hoy General Artigas), Bolivia, Médanos y Avenida Jonte.

BASE $ 10 POR MES EL LOTE

Léase aviso siguiente:

La QUINTA COUTINHO

Con su hermoso chalet y plantaciones

Dividida en Lotes

Avdas. GAONA y AÑASCO

En 80 meses

Base $ 15 v. c.

EL DOMINGO 26 DE NOVIEMBRE

A LAS 15

Planos, Bolívar 256.

F. ABALO

32 lotes, incluso en 2 lotes una casa, en 100 mensualidades. La mejor mañana en Flores. Con adoq., veredas y cerco pagos. Frente a las calles Sud América hoy Gral. Artigas, Bolivia, Médanos y Avda. Jonte. Rodeados de edificios. Lotes chicos. Base, $ 10 por mes, el lote. Terrenos altos y rodeados de una buena edificación, a sólo 3 cds. de la Avda. Nazca, adoquinada y tranvía eléctrico en Constitución de F. Mayo a V. del Parque, y a 5 de la Avda. San Martín adoq. y tranv. 35 y 86, comb. subterráneo. Condiciones de la venta: 3 meses en acto del remate y 2 o|o de comisión, y 3 más al recibir el título provisorio. Descuento del 30 o|o a los que paguen al contado. Planos, Bolívar 256. U. T. 3746, Avda.
EL DOMINGO 15 de octubre, a las 15. —F. Abalo. v15

Buena esquina de negocio, 24 de Noviembre 1708 e Indián 3202 al 8. A 1 cuadra de la Avda. Garay, con adoq. y tranvías a su frente. Edificio: salón de negocio, sótano, 1 sala, 1 d., 1 p. en altos, cloacas, ubicación brillante, entran en la venta armazones y mostradores. Mide 11x50x22v 54 y 19x80. Ad corpus. Base $ 13.500. Escrituras por el escribano Tirigall. Datos, Bolívar 256.
EL DOMINGO 22 de octubre, a las 16. — F. Abalo. v17

Avda. Garay 3115. Buena casa de familia, con adoq. y tranvías a su frente. Edif. comedor, 2 dorm., 1 pieza en altos, baño, patio mosaico, cielorrasos yeso, cloacas. Mide 11v17x21.33 en un costado, 19 en el otro y 11.17 en el contrafrente. Base $ 9.000. Escrituras por el escribano Tirigall. Datos Bolívar 256.
EL DOMINGO 22 de octubre, a las 16. — F. Abalo. v17

En 60 mensualidades. 5 preciosos lotes con adoq. pago. Avda. Puente Alvarez entre Monte Egmont y Monte Dinero entre buenas edificaciones y a 3 cuadras de las Avdas. Gaona y San Martín, con doble línea de tranvía a su frente. Lotes de 302 a 526 v|c. Base $ 11 v|c, 3 meses en el acto del remate y 2 o|o y 3 más al recibir el título por el escribano Wuille Bille. Datos, Bolívar 256.
EL DOMINGO 22 de octubre a las 17.— F. Abalo. v17

Judicial. En Flores. Casa Avelino Díaz 3613, entre Carabobo y Pumacahua. Por orden del señor juez de 1ª instancia Dr. César A. Campos, sucesión de don Donato Rondinella y otros. Edificio de 3 dormitorios, baño, 1 pieza más destruída, techos cinc, pisos pino tea, patio mosaico, pileta, aguas corrientes, terreno mide 7m66 cms. de frente por 34m84 cms. de fondo. Base de venta $ 6.166.81 m|n., 8 o|o a cuenta de precio y 2 o|o de comisión. Más datos, secretaría del Dr. Julio E. Padilla o en mis oficinas, Bolívar 256.
EL DOMINGO 15 de octubre, a las 15.— F. Abalo.—Julio E. Padilla. v15

EN SAN ISIDRO

EN LAS LOMAS DE ETCHEVERRY

49 lotes

EN 100 MESES

BASE $ 1 POR MES EL LOTE

Léase aviso siguiente:

En San Isidro, F. C. C. A. $ 1 por mes el lote. En 100 mensualidades. En las Lomas de Etcheverry, 49 lotes. Después detalles, el remate se efectuará en mis oficinas, Bolívar 256.
EL SABADO 28 de octubre, a las 15.— F. Abalo. v28

24 de Noviembre 1550, entre Pavón y Garay. Casa con amplio terreno de 12v88 frente por 34.45 en un costado y 38.89 en el otro y 11.48 en el contrafrente. Edificio de 3 piezas, de madera, cielorrasos yeso. Cloacas, adoq. y tranvías a su frente. Base $ 9.000. Escrituras por el escribano Tirigall. Datos, Bolívar 256.
EL DOMINGO 22 de octubre, a las 15.30, —F. Abalo. v17

Desocupada, con llave en mano Casa 33 No. 1146, a plazos, buena casa de 3 dormitorios, galerías, cielorrasos yeso, pileta, cloacas, adoq. pago. Mide, 10x20. Base $ 10.500. Visítese. Datos, Bolívar 256.
EL DOMINGO 22 de octubre, a las 16.30. —F. Abalo. v17

A largos plazos. Casa Quintino Bocayuva 1748, a 1 cuadra de Garay. Edificio de 2 plazas, baño, [illegible] 10x41. $ 6.540, a largos plazos. Base 9.000 pesos. Datos, Bolívar 256.
EL DOMINGO 22 de octubre a las 14.30. —F. Abalo. v17

Base $ 1 v|c. En los Nuevos Mataderos. 2 lindos lotes, calle Cañada de Gómez y Cosquín entre Bragado y Tapalqué, de 10x50 cada uno, entre cuadras, a 1 cuadra de J. Bta. Alberdi, adoquinada y a 2 del tranvía. Escrituras por el escribano Benza. Datos, Bolívar 256.
EL DOMINGO 22 de octubre a las 10 de la mañana.—F. Abalo. v17

En Mataderos. A 100 metros de la entrada principal, en el foco del movimiento comercial. Lindo lote con adoq. pago, calle Arreños (hoy Gral. Garzón) entre Tellier y Jachal. Mide 10x40.20. Base $ 4 v|c. Datos, Bolívar 256.
EL DOMINGO 22 de octubre a las 11 de la mañana.—F. Abalo. v17

En 48 meses. Esquina y lote calle Q. Bocayuba e Inclán, de 8m0 v|c., y un lote Inclán entre Q. Bocayuba y Tinta y Tres, de 17m v|c. Base $ 12 v|c. Datos, Bolívar 256.
EL DOMINGO 22 de octubre a las 14.— F. Abalo. v17

66 - LOTES - 66

EN LA QUINTA RAFFO

Avenida Alvarez Thomas, con adoquinado pago, calle Tronador, Estomba, Sarraga y Avda. Los Incas. - En 80 MESES.

BASE $ 20 POR MES EL LOTE

EL DOMIMGO 12 DE NOVIEMBRE

A LAS 15

Planos, Bolívar 256.

70 - LOTES - 70

Avenidas SEGUROLA y JONTE

Con adoquinados pagos

EN 80 MENSUALIDADES

Base: $ 15 por mes el lote

El DOMINGO 19 de NOVIEMBRE

A LAS 15

Planos, Bolívar 256.

J. A. PORDELANNE & Cía.

ESMERALDA 412 - U. T. 504, Libertad

HOY

UBICACION	BASE $
Quintino Bocayuva 171	Vendida
Sgo. del Estero 654	29.000
Yerbal 6312	13.000
Yerbal 6309	12.000
Arengreen 1200	7.800
Monte, (terreno)	7 vc.
Villa Lynch (terreno)	2 vc.

J. A. PORDELANNE y Cía.

De renta. Sgo. del Estero 654 —Destacada ubicación. Pleno centro. En cal. Sala, zaguán, 5 habit., comedor, baño con azulejos, cocina, 2 piezas altos, cielorrasos yeso, puertas con banderolas, mosaicos, mármoles, celosías, azotea, luz eléct., cloacas, adoq. pago. En 375 v|c. Renta, $ 4.886 anuales. Base, $ 4.000 al contado y $ 25.000 a 5 años de plazo.
HOY 15 de octubre, a las 17. Allí 1p

Floresta. Petit-hotel. Sin dinero. Muy bien ubicado. A 1 cuad. de Av. Rivadavia 10760, tranvía 2 comb. subt. Entre edificación moderna, Yerbal 6309. Planta baja: sala, 2 balcones, zaguán con mármol, fte. piedra. Jardín, vestíbulo, comedor, escritorio, pieza servicio, cocina y patio. Planta alta: 3 dormitorios, baño inst. y terraza; desocupado. Base $ 12.000, totalmente a plazos al 7 o|o anual.
Yerbal 6312: sala, zaguán con mármol, fte. piedra, comedor, escritorio, pieza servicio, cocina y dependencias. Planta alta: 3 habitaciones, baño y terrazas. Base 13.000 pesos, totalmente a plazos, al 7 o|o anual. Tienen cielorrasos yeso, carpintería cedro, mosaicos, mármoles, azoteas y otros detalles
HOY a las 15.30, allí. 1p

Desocupada Av. Gaona 900.— A 200 metros de allí. De familia: Arengreen 1200 y Pujol. Tranvías 84, 86, 89, 94 y 99. Verja de mampostería, jardín, 3 habit., baño, cocina, dependencias, mosaicos, mármoles, cercos pared, luz eléctr., cloacas y adoq. pago por ambas calles. Base $ 800 al cont. y $ 7.000 a 5 años de plazo.
HOY a las 16, allí. 1p

Villa Lynch, 2 lotes. A 2 cuadras del Lacroze, entre edificios. Narciso Laprida entre Montenegro y V. de la Plaza. 10x52 varas cjano. Base, $ 2 v|c. a plazos.
HOY a las 15.30, allí. 1p

Flores. Terreno central, a 6 cuadras de la plaza e iglesia. Monte entre Rivera Indarte y Pedernera. Tranvías 88, 45, 48, 2 y comb. subt. 10x40 vs., adoq pago. Base, $ 7 v|c. toda a plazos.
HOY a las 15, allí. 1p

Angel Vélaz & Cía

HOY

En Tablada, F. C. O. — 5 lotes de terreno sobre la estación del ferrocarril y a media cuadra de la avenida Camacuá, camino a la capital. 4 lotes, miden cada uno 11v54 de frente al N. E. por 56v09 de fondo y 1 lote 11v54 al mismo frente por 44v54. Venta sin base, al mejor postor, en los mismos terrenos.
HOY DOMINGO 15 de octubre, a las 15. Resultando distintos compradores, las escrituras se otorgarán por ante el escribano señor Carlos Dollera. 8 o|o a cuenta de precio y 2 o|o de comisión. Informes y prospectos en nuestra casa, San Martín 329.—Angel Vélaz y Cía. o10

Vendida particularmente

Quintino Bocayuva 171|173 y Victoria. Base $ 28.500. 1p

Vendida particularmente

$ 32 v. c.! Av. Corrientes 4200 Guardia Vieja 4245|9 y Gascón. 1p

AVISOS NUEVOS

Con garage. Desocupada, Flores. Suntuosa mansión. En la más valiosa ubicación. A 1 cuadra de Av. Rivadavia al 7600. Ramón L. Falcón 3116|20. Tranvías 2, 5, 43, 48, 49 y subterráneo. Lujosa, moderna y construída sin economías, en cal, frente de hierro, sala, zaguán con mármol, piedra y granito, escritorio, hall, 4 habitaciones, galería, gran comedor, baño, inst., cocina, despensa, garage, 3 habitaciones, altos, gran fondo. Puerta calle, hierro forjado, carpintería cedro, cielos rasos yeso, cancel, mosaicos, mármoles, azotea, luz eléct., cloacas y adoq. pago. 12x50 varas. Base $ 4.500 al cont. y 30.000 pesos a 5 años.
HOY DGO. 22 de octubre a las 16. Allí. 1p

Belgrano, de familia Av. Trinnvirato 2800. A una cuadra, Heredia 583, entre Iturri y Caldas, tranvía Lacroze. Cal. sala, 2 balcones, zaguán, piedra, 3 habitaciones, galería, cocina, depen. y piezas alta, yeso, cedro, pino tea, banderolas, mosaicos, mármoles, celosías, azotea, luz eléct., cloacas, adoq. pago. En 375 v|c. Renta, $ 4.886 anuales. Base, $ 4.000 al contado y $ 25.000 a 5 años de plazo.
EL DGO. 22 de octubre a las 15, allí. 1p

14x21 v|c. Belgrano, $ 6 v|c. A plazos. Heredia al lado del 583 esquina Iturri. Medidas excepcionales, muy barato.
EL DGO. 22 de octubre a las 15, allí. 1p

Flores. Moderna. Por $ 1.500. A 100 metros de las Avs. Gaona y Sud América entre modernos edificios. Neuquén 2522 y Bolivia. Tranvía 84, a cuadra 80 y 99, comb., bien construído edificio, cal, tirantería hierro, carpintería cedro, sala, 2 balcones con bronce, zaguán con mármol, fte. piedra, escritorio, hall, 3 habitaciones, comedor, baño instalado, gran terraza y dependencias. Planta alta: 3 habitaciones, baño y terraza. Base 13.000 pesos, totalmente a plazos, al 7 o|o anual. Tienen cielorrasos yeso, carpintería cedro, mosaicos, mármoles, azoteas y otros detalles
HOY a las 15.30, allí. 1p

Desocupada Av. Gaona 900.— A 200 metros de allí. De familia: Arengreen 1200 y Pujol. Tranvías 84, 86, 89, 94 y 99. Verja de mampostería, jardín, 3 habit., baño, cocina, dependencias, mosaicos, mármoles, cercos pared, luz eléctr., cloacas y adoq. pago por ambas calles. Base $ 800 al cont. y $ 7.000 a 5 años de plazo.
HOY a las 16, allí. 1p

Villa Lynch, 2 lotes. A 2 cuadras del Lacroze, entre edificios. Narciso Laprida entre Montenegro y V. de la Plaza. 10x52 varas cjano. Base, $ 2 v|c. a plazos.
HOY a las 15.30, allí. 1p

Flores. Terreno central, a 6 cuadras de la plaza e iglesia. Monte entre Rivera Indarte y Pedernera. Tranvías 88, 45, 48, 2 y comb. subt. 10x40 vs., adoq pago. Base, $ 7 v|c. toda a plazos.
HOY a las 15, allí. 1p

Rebella y Gamenara

Casa Avenida La Plata 514. — A plazos. Buena casa de familia en el gran bulevar, eje de ese barrio y que constituye su más valiosa arteria. A 4 cuadras de la estación Río de Janeiro del subterráneo, es decir a pocos minutos de Plaza de Mayo. Dispone además de las numerosas líneas de eléctricos que, dirigiéndose a todos los rumbos de la ciudad, pasan por su frente y por las avenidas y calles que la rodean. Base, $ 20.000. Mitad al contado y mitad a 2 años con 9 o|o de interés.
EL DOMINGO 22 de octubre, a las 14 horas, en la misma. Su amplio terreno mide 10x78 de frente por 40x07 de fondo. Ad corpus. Consta de sala, escritorio, vestíbulo, tres habitaciones, dos piezas en altos, baño, cocina, fondo, cloacas, etc. Puede inspeccionarse de 9 a 11. Títulos perfectos. Seña 8 o|o. Comisión 2 o|o. Informes, 25 de Mayo 130 y 140.—Rebella y Gamenara. v17

PROXIMOS REMATES Y FERIAS DE GANADOS

ADOLFO BULLRICH y Cía.

Haciendas en Salazar, C. G. B. A. 2.000 vacunos Durham y 2.000 lanares Rambouillet, procedentes de reputados establecimientos de la zona.
EL DOMINGO 22 de octubre, a las 13, en las instalaciones de los Sres. Avalos, Salazar y Cía., cedidas gentilmente. Oportunamente detalles. — Adolfo Bullrich y Cía. v21

Haciendas en Chascomús — 130 remate feria de haciendas generales en Chascomús, F. C. Sur, en nuestras instalaciones en la localidad.
EL SABADO 21 de octubre, a las 12, con las haciendas en lotes apropiados. Otros informes en nuestra casa, Av. Alem 1950 y Libertad 1562, Bs. Aires, o al señor Guillermo Mc. Innes, Chascomús.—Adolfo Bullrich y Cía. o11

Shorthorn y A. Angus importados. 10 toros y 2 vaquillonas Shorthorn y 2 toros Aberdeen Angus, importados por los Sres. T. D. Gill y Bredeers y Exporters Asociation Ltda., se rematarán
EL MIERCOLES 18 de octubre, a las 14.30, en nuestra casa, Av. L. N. Alem 1950, previa exhibición. Comisión al comprador.—Adolfo Bullrich y Cía. o14

Toros Shorthorn de Castex. — 7 toros Shorthorn de pedigree, hijos de Royal Master HBA. 54501, Velox of Naemoor HBA. 44187, campeón en Perth en 1916, y Clipper Peer HBA. 60268, procedentes del establecimiento "El Dorado", en Vedia, del Sr. Alberto P. Castex, se rematarán
EL JUEVES 19 de octubre, a las 14.30, en nuestra casa, Av. Alem 1950 y Libertad 1862, previa exhibición. Comisión a cargo del comprador.—Adolfo Bullrich y Cía. o14

Toros normandos de Signoret. 5 toros normandos puros por cruzamiento, procedentes del establecimiento "La Moderna", en Báez, de los Sres. E. Signoret y Cía.
EL JUEVES 19 de octubre, a las 14.30, en nuestra casa, previa exhibición. Comisión a cargo del comprador.—Adolfo Bullrich y Cía. o14

Shorthorn de EE. UU. de América.—12 toros Shorthorn importados de EE. UU. de América por el Sr. William Hartnett, se rematarán
EL JUEVES 19 de octubre, a las 14.30, en nuestra casa Av. Alem 1950 y Libertad 1862, previa exhibición. Comisión al comprador. Solicítese catálogo con detalles completos.—Adolfo Bullrich y Cía. o15

DOMINGO GRIPPO

3151 BRASIL 3151

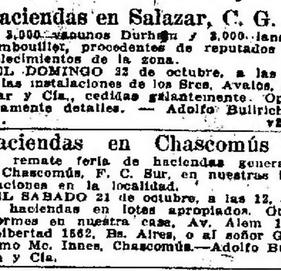

HOY

El domingo 15 de octubre, a las 14 horas, remataré en mi local, calle Brasil 3149|56, los siguientes extraordinarios potros. 12 potros muy sobresalientes Clydesdale de 3 a 6 años de edad, marca del Dr. C. Pereda; 15 caballos de tiro, muy corpulentos y sanos marca Debruyn; 15 potros cuarterones marca Rivero; 20 yeguas tiro pesado, marca Drysdale; 25 yeguas y petizos marca Alzaga de Unzué; 30 caballos y yeguas de tiro, habiendo entre ellos varios de tiro solo, garantido; chatas carros, guarniciones, lonas, etc. v15

Además venderé 10 mulas procedentes de Calingasta, Prov. San Juan, de 1.55 de altura y 6 idem de 1.40; todos de 4 años, garantidos, sanos y sin adición alguna. — Domingo Grippo. v15

Nazar y Hernández

3540. remate feria, en Luján, F. C. O.
EL DOMINGO 15 de octubre, a las 14 horas. 1.500 vacunos incluso el tambo completo del Sr. Lorenzo Armero, compuesto de: 40 vacas lecheras especiales con 40 terneros de días a un mes, 20 vacas lecheras con 20 terneros grandes, 40 vacas preñadas a parir en abril, 40 vacas y vaquillonas servidas, 1 carro lechero con aperos completos. Hacienda de marca líquida, mayoría coloradas, muy buena clase y selección lechera. Venta por terminación del contrato de campo. Otras haciendas: 50 vacas especiales (alfalfa), 250 vacas y novillos gordos, consumo 100 novillos de 2 y 2 1|2 años, en muy buen estado, para invernada; 250 novillos, novillitos y terneros de tambo en lotes; 100 vaquillonas tamberas, 2 años, marca líquida; 100 vacas destacadas, cría e invernada; 150 vaquillonas y terneros tamberos en lotes; 100 vacunos mestizos al corte. Mayores informes a nuestro escritorio en Buenos Aires, Cangallo 668, U. T. 0474, Avda. o12

Miguel y Angel Castellar

Haciendas en Coronel Suárez, F. C. S.—297.o remate-feria en nuestras instalaciones de Coronel Suárez, F. C. S. y R. P. B.
EL VIERNES 20 de octubre. Oportunamente detalles.—Miguel y Angel Castellar. v19

Reproductores vacunos en Azul F. C. Sud.—Nuestra 17a. feria-exposición de toros, la efectuaremos
EL MARTES 7 de noviembre, a las 9 de la mañana, en nuestras instalaciones de Azul, F. C. Sud. Informes o consignaciones a nuestras casas centrales de Azul o capital, Sarmiento 043.—Miguel y Angel Castellar. v8n.

JUAN JOSE LINARI

v17

HOY

Hoy domingo 15 de octubre y en su propio local de la calle Balgorri número 165, casi esquina Avda. Alcorta altura 1601, y a las 14 horas remataré la conocida tropa denominada "El Esclavo", del señor Francisco Russo, y de acuerdo al siguiente detalle: 5 especiales chatas piayas, una de ellas con baranda, de 5.500 kilos retaradas; una muy buena chata tanque de 4.200 litros; 22 muy especiales y corpulentos caballos, tronqueros y cadeneros; 6 especiales juegos de guarniciones completos de 3 caballos una americana casi nueva, con guarnición nueva y caballo, una amansadora con caballo y guarnición, 5 buenas lonas. Con orden terminante de vender sin base y al mejor postor. Comisión 10 o|o a cargo del comprador. Seña a mi satisfacción. Si llueve, será postergado el remate para el domingo siguiente. La tropa puede revisarse de 17 a 18, en su local, Balgorri núm. 165. Los tranvías 8, 24, 29, 50 y 60 pasan a media cuadra y tres cuadras del local. Más datos en mi escritorio, Belgrano 2644. U. T. 178, Mitre; C. T. 58, Oeste. —Juan José Linari. 1p

El martes 17 de octubre, a las 14.30 y en mi local Belgrano 2644, remataré 4 especiales potros y 8 yeguas, muy grandes y corpulentas, percheronas puras por cruza de la acreditada marca Vivot. Pueden verse, 12 muy buenas mulas de 3 años, de 1.45 de talla, de la acreditada marca Unzué; 30 buenas yeguas somi pesadas procedentes de San Vicente; 22 yeguas livianas procedentes de Coronel Vidal; 23 caballos cuarterones de tiro, procedentes de Gral. Belgrano; 6 mulas de tiro y 6 caballos semi pesados de tiro, procedentes de 9 de Julio. Varios caballos y yeguas generales entre los hay muy buenos de tiro solo y yunta, lonas, chatas, carros, guarniciones, etc., etc.—Juan José Linari. v17

Pedro y Antonio Lanusse

Judicial — En Hersilia, F. C. C. A. 4.000 vacunos
EL MIERCOLES 25 de octubre a las 13 en los establecimientos Tatay y Nueva Hersilia, por disposición del señor juez de primera instancia, doctor Isaac Arrieta, secretaría del doctor Ricardo Bollini con remhaciendas clasificadas en lotes y conforme al siguiente detalle: 1.300 vacas mestizas Durham de vientre; 1.600 vaquillonas mestizas de 1, 2 y 3 años; 1.100 novillos mestizos de 1, 2 y 3 años; 850 lanares consumo y cría; 70 caballos y yeguas de servicio. Comisión 4 o|o a cargo de los compradores en haciendas generales y 6 o|o en yeguarizos. Por mayores informes dirigirse a nuestros escritorios en ésta o Rosario (Rioja 940) o en la secretaría del doctor Bollini.—Pedro y Antonio Lanusse, Belgrano 828. v26

Eduardo Montes

Potros tiro pesado, yeguas pesadas y semipesadas; caballos de tiro, lonas, carros, etc. remataré en mi local Lavalleja 267, a 1|2 cuadra de Triunvirato.
HOY DOMINGO 15 a las 14.30, los siguientes lotes: 15 potros y yeguas pesados de Rauch; 20 potros y yeguas semipesados, de buen tipo; caballos de tiro, lonas, etc. 1p

8 mulas especiales de 1.50 de alzada, remataré
HOY DOMINGO 15, a las 14.30, venderé un buen lote de 8 mulas especiales, de mucha alzada. Tranvías 12, 13, 89, 92 y los de Lacroze, que corren por Triunvirato a 1|2 cuadra del local. 1p

ALCHOURRON Ltda (S.A.)

Comisiones - Consignaciones - Remates

Casa central: Sarmiento 442-48. Bs. As.

1500 vacunos, en Buchardo (F. C. P.).
EL VIERNES 20 de octubre, a las 13. En breve detalles. v19

3000 vacunos en Ucacha, F. C. C. Argentino. Liquidación haciendas mayoría 2 marcas, en el establecimiento "La Asturiana", a 4 leguas de Ucacha, 5 de "Las Perdices", F. C. C. A. y 7 de Santa Victoria, F. C. P. Por cuenta y orden del señor Manuel Alonso Rivero, por exceso de producción.
EL JUEVES 26 de octubre, a las 13, en el mismo establecimiento. En breve detalles. v25

700 vacunos en Laboulaye, F. C. P. Incluso un tambo.
EL DOMINGO 22 de octubre, a las 13 En breve detalles. v21

4.500 novillos en C. Pringles (F. C. S. y R. P. B.), en lotes, marca líq. mayoría 2 1|2 y 3 años.
EL MARTES 18 de octubre, a las 13. En las instalaciones de Víctor Aguilar. Detalle: 850 novillos m|d 3 años, mochos, marca líq., gran clase, muy buen estado invernado; 300 novillos id. 3 años, gran clase, marca líq., muy buen estado; 300 novillos id, 2 años, mochos, especial clase, barrudos y carne gorda, 2 marcas; 250 novillos 2 años misma hacienda, mismo lote anterior, 300 novillos id. 2 y 3 años, especial clase, marca líq., buen estado; 300 novillos id, 3 años, marca líq., muy buena clase y estado; 220 novillos id, 2 1|

A. C. TAQUINI y Cía.

HOY

Sobre los mismos

Hora	Ubicación		Base $
14.45	Judicial. Portela	170|76.	17.866
14.45	Judicial - R. L. Falcón N.o 3121		7.000
15.30	Casita, Leopardi 356		4.000
15.30	Cayena esq. Figueroa - 3 lotes		8 vc.
15.15	Pedro Lozano e| Atalaya y Llavallol - 1 lote		3 vc.
16.30	Acha e| Olazábal y B. Encalada		S|base
16.30	Acha esq. Olazábal y B. Encalada		S|base

Judicial — En Flores. Dos casas. Una cuadra de Rivadavia. Falcón número 3121, de 8.66 por 31.98 mts. 8 habitaciones. Base $ 7.000 m|n.

PORTELA 176, de 8.32x37.24 mts. Sala, 6 habitaciones, baño, etc. Base $ 17.866.67 m|nal.

HOY DOMINGO 15 de octubre, a las 14.45, sobre las mismas. Orden del señor juez doctor Colombres, secretaría Estanislao Basualdo, sucesión Lettieri. 8 o|o seña, 2 o|o comisión. — v15

En Belgrano — Terreno de 12 por 50 vs. Acha entre Olazábal y Blanco Encalada, con tranvía al frente. Sin base. Mitad del precio que resulte al contado, resto a un año, 7 o|o interés.

HOY DOMINGO 15, a las 16.30, sobre el mismo. — v16

En el Caballito — Una cuadra al S. de la Av. Gaona, con red completa de tranvías y en combinación con el subterráneo y con adoq. pago, 3 lotes. Cayena y Figueroa. La esq. de 308 vs. y los lotes, uno sobre Figueroa de 250 vs., y el otro sobre Cayena, de 400 vs. Base $ 8 v. c. ¡Muy baratos!

HOY DOMINGO 15 de octubre, a las 16.30, sobre los mismos. v15

En FLORES

VISITENSE LOS LOTES QUE SE REMATARAN EL DIA 22.

BASE: $ 15 por mes cada lote

SIN INTERES

El 49 en combinación con el subterráneo, deja en los terrenos El 43, 45 y 48, a 5 cuadras y de Rivadavia 7.

HOY habrá empleados de 9 a 12 y de 14 a 18 para dar PLANOS e INFORMES.

Pidan planos.

En Flores — 50 lotes, en 80 meses, sin interés. Con tranvía al frente, al 49 en combinación subterráneo. Base, $ 15 por mes cada lote, sin interés. Punto poblado, terrenos de medidas lindísimas, altos, sobre adoquinado. Escrituras y posesión inmediatos al solo pago de 6 mensualidades. La venta más liberal y en mejores condiciones que ha podido ofrecerse. Dan frente a Junta, Recuero, Campana, Cnaucaú y Bonorino. Distan 7 cuadras justas al S. de Rivadavia, 5 de J. B. Alberdi, 3 de Directorio. Medidas que varían entre 139x04 y 276 vs. cs. Tienen a su frente edificación moderna, casas de 2 pisos y ocupadas en su totalidad por familias y con los mayores adelantos, aguas corrientes, luz eléctrica, cloacas, etc.

EL DOMINGO 22 de octubre, a las 15, sobre los mismos. Escrituras por ante el escribano señor César Patrachi, Av. de Mayo 676. Títulos perfectos. Soliciten planos, Bm. Mitre 475. U. T. 3998. v22

CAMPO

con cédulas y con siembra

v19

898 hs. campo, con cédulas — 635 hs. con trigo y avena, a 7 leguas de Pringles y 2 de "El Pensamiento". Sin desperdicio, alambrados de 7 hilos y muchas mejoras, entrega inmediata. Base $ 150 la hl. con 100.000 cédulas.

EL JUEVES 19 de octubre, a las 15, en nuestra casa, Bmé. Mitre 475. Pidan planos. v19

Suspendido

Judicial — Terreno Mendoza esq. Acha, de 16.76 mts. frente a Mendoza por 43.522 a Acha. Superf. 734 mts. cs. a la que hay que descontar 8.82 mts. cs. a la Achava, quedando 725.18 mts. cs. Base $ 2.800 m|nal.

EL DOMINGO 15 de octubre, a las 16.30, sobre el mismo. Orden señor juez doctor Klappenbach, secretaría doctor Alcorta. Juicio Juez Traverso y Hnos., contra propietario desconocido. 8 o|o seña. 2 o|o comisión. v15

Judicial. — En Mira Mar, F. C. Sud. — 5 lotes de terreno, 2 al 4 inclusive de la manzana A A. Miden, unidos, 61m95 por 43m80, y el 6 y 7, manzana Q Q, unidos, miden 34m64 por 43m30, formando esquina. Base $ 0.27 el metro cuadrado.

EL JUEVES 19 de octubre, a las 16, en nuestra casa, Bmé. Mitre 475. Orden del juez Dr. Casabal, secretaría Aranda, sucesión Magua de Caraffa. Seña, 8 o|o. Comisión, 2 por ciento. v19

Suspendido

Judicial — En Barracas. Dos lotes de terreno con tranvías al frente a una cuadra de la Av. Montes de Oca, sobre el parque Lezama y calle Patricios, lo que significa la mejor ubicación de este importante barrio, pues por ellas convergen líneas de tranvías para cualquier punto de la ciudad. Martín García esq. Isabel la Católica. Miden cada uno 12.03 metros de frente por 24.37 de fondo, según título y según medición 12.05 por 24.40 mts. Base $ 22.50 m|n. los 72 metros cuadrados, o sea la v. c. la esquina, $ 21.50 el lindero, con frente a Martín García. Adoq. pago.

EL DOMINGO 16 de octubre, a las 14.45, en los mismos. Orden señor juez doctor Casabal, secretaría Persiani. Juicio Castaño Falcone de Zolezzi, su suc., contra Juan Zolezzi (h.). 8 o|o seña. 2 o|o comisión. v15

En Belgrano — 3 lindísimos lotes de 200 vs. cada uno, con tranvía al frente y rodeados de edificación moderna y barrio de familia, Acha esq. Olazábal, punto alto, muy lindo, notable para edificar. Sin base.

HOY DOMINGO 15, a las 16.30. v15

En Floresta. Linda casita a 3 cuadras de Rivadavia, una de Escalada y dos de J. B. Alberdi. Leopardi 356, en 345 vs. 3 habitaciones, baño, corredor, jardín. Bien hecha y bien tenida. Base, pesos 4.000 m|nal.

HOY DOMINGO 15, a las 15.30, sobre la misma. v15

En Villa del Parque — Un tereno bien ubicado. A dos cuadras de la estación y una de Nazca, que inaugurará próximamente el tranvía 53 y 54 en combinación con el subterráneo. Pedro Lozano entre Atalaya y Llavallol, al lado del núm. 3444 y de 10x50 vs. Base, $ 3 v. cuadrada.

HOY DOMINGO 15, a las 16.15, allí. v15

Judicial—Islas en Entre Ríos, departamento Gualeguaychú, distrito Celbas. Lote 16, lote 17 y lote letra X, los que, en conjunto, constan de 452 hect., 67 áreas y 98 centiáreas, lindando con los arroyos Sauce, Celbo, Pelada y Merlo. Base en conjunto, $ 14.082.35 m|n., pudiendo quedar en hipoteca hasta $ 10.000, que la compañía "La Positiva" concederá al comprador, a tres años, al 8 o|o anual.

EL JUEVES 19 de octubre, a las 15, en nuestra casa Bmé. Mitre 475. Orden del señor juez, Dr. Colombres, secretaría Trobbenich, juicio "La Positiva" Sociedad de Seguros contra Juan Pablo López. Seña, 8 o|o. Comisión 2 o|o. v19

Judicial. Casita en Floresta. Avenida Campana 3663, entre Mariano Acosta y Pergamino, dos plazas, etc., terreno de 8.66 mts. de frente por 22.86 m. en un costado y 21.85 en el otro y 8.70 contrafrente. Base, $ 1.656.67 m|n.

EL DOMINGO 29 de octubre, a las 17.15, en la misma. Orden juez doctor Arrióla, secretaría Fox, juicio Sucesión Francisco Gianfrattasio contra José Ferrari. 8 o|o seña. 2 o|o, comisión. v16

En Floresta. Casita con facilidades y barata, a 5 cuadras de Avellaneda, con el 99 y de la plaza. Bahía Blanca 1116, de 3 hab., pieza, baño, pieza, servicio, cielorrasos, patio mosaicos, etc. Terreno de 10 por 33 v. Base $ 4.000, mitad al contado y el resto de 1 a 2 años, al 7 o|o.

EL DOMINGO 22 de octubre, a las 14.30, en la misma. 8 o|o seña, 2 o|o comisión. v16

Sin base, en Monte Grande, F. C. S., a 2 cuadras de la plaza y 5 de la estac., rodeado de casas de familia, un lindo terreno de 45.28 por 79.28 varas, formando esq. a las calles Vicente López y General Mitre.

EL JUEVES 19 de octubre, a las 15, en nuestra casa, Bmé. Mitre 475. 8 o|o seña. 2 o|o comisión. v16

JUDICIAL

Hermosa residencia veraniega, con gran parque y cancha de tennis. A 3 cuadras de la estación Temperley, F. C. S.

BASE $ 44.266.47 m|n.

VISITESE HOY A TODA HORA

Judicial. Casa quinta en Temperley, F. C. S., a 3 cuadras de la estación, frente al camino adoquinado que va de esta capital a Adrogué, Almirante Brown esq. Junchal, en terreno de 180 metros al E., 150 al N., 203 al O. y 45.45 al S. Ad corpus. Vestíbulo, sala, comedor, 10 dormitorios, 2 baños instalados, pieza de servicio, pisos pino tea, cielorrasos yeso y madera, luz eléctrica, patios mosaico y piletas, empapelados y demás comodidades. En cuerpo aparte, pieza de servicio, cocheras, caballerizas, gallineros, pequeño galpón, etc. Hermoso parque que circunda la casa principal, huerta, glorieta, cancha de tennis, aguas corrientes en todo el jardín, gran cantidad de árboles de adorno, forestales y frutales, etc. Base, $ 44.266.67 m|n. Adoq. pago, a las dos calles.

EL JUEVES 19 de octubre, a las 15, en nuestra casa, Bmé. Mitre 475. Orden señor juez doctor Campos, secretaría García Juanicó, sucesión de Da. Antonia Dasso de Delfino. 8 o|o seña, 2 o|o comisión. Visítese a cualquier hora. Informes, Bmé. Mitre 475, U. T. 3998, Avda. v16

LUIS A. GOMEZ
RIVADAVIA 3586

Rivadavia y Maza

Altos y bajos. Maza 30. Sobre el sub., y en un barrio de notorios progresos. Base, $ 15.000, incluso 9.000 en cédulas. Su construcción se compone de tres habitaciones bajas y dos altas, gran vestíbulo, jardín y comodidades. Mide 9.23x18.20 varas.

EL DOMINGO 22 de octubre, a las 16, sobre la misma. 1p

Rivadavia y Morelos

A pocos pasos: Morelos 133. Para refaccionar. Mide 10x30. 3 habitaciones grandes y 1 chica; adoquinado pago. Base, $ 5.000, a plazos.

EL DOMINGO 22 de octubre, a las 15, en la misma. Pidan informes. 1p

R. J. López

Al lado Gaona: Zamudio 1464. Terreno p. industria, 16.47x58.50. Superf. 1.030 vs., con 2 plazas. Base, $ 6 v|c.

HOY DGO. 15 de octubre, a las 15, allí. 1p

Directorio esq. Senillosa. 14.50 por 26.55 con adoq. pago. Base $ 7.000.

HOY DGO. 15 de octubre, a las 16, allí. Datos en mis oficinas, Cangallo 2077; teléfono 1512, Mitre. Seña $ o|o. Com. 2 o|o. 1p

J. R. Riglos

En Talleres: Casa barata. General Roca, 549 al 51, esq. San Martín; 3 cuadras al Oeste del tranvía eléctrico del Sud. Salón, 2 habit. y depend. Base, 4.000 pesos. Remátense:

EL 15 DE OCTUBRE, a las 16.30. v15

En Lanús: Lote de terreno a 4 cuadras de la estación. Adoq. pago. Bazurbiluso entre Las Piedras y Arias Superf., 225 v|c. Base, $ 5.50 la v|c.

EL 15 DE OCTUBRE, a las 15.30. v15

En Lanús: Villa Talleres. Casa de material, calle V. de Luján 5150, entre San Martín y Piedra Buena; 2 habit., cocina y depend. de material, 20x30 vs. Base, $ 3.750 m|n., de los que 2.000 se abonarán, sin interés, a razón de $ 40 por mes; el resto al contado.

EL 15 DE OCTUBRE, a las 16.30. v15

En Lanús: Villa Obrera. Casa de madera y cinc; San Lorenzo 3567, entre Guido y Pringles; 3 habit., cocina y dependencias. Base, $ 2.000, a pagar 1.200 en cuotas de $ 50 c|u; el resto al contado. Otro: Lote de terreno calle Caa-Guazú entre San Lorenzo y Federnera, 10x42 vs. Base, $ 0.60 la v|c.

EL 15 DE OCTUBRE, a las 15. Datos, Av. Dr. José C. Paz 250, Lanús; U. T. 74. v15

En Lanús. 50 lotes en 80 meses, con base de $ 3 por mes y por lote, a tres cuadras del tranvía eléctrico. Calles Paz y Azurduy. Remataré

EL DOMINGO 29 de octubre a las 14 horas. Pidan planos a mi escritorio, José C. Paz 250, Lanús. Después detalles. v16

LUIS CALVAROSO

Terreno Boedo y Las Casas 2559. Mide 10x45 vs., con adoq. pagado. Base, $ 110 v. c., la mitad al contado y el resto a 6, 12 y 18 meses, interés 7 o|o.

HOY DGO. 15 de oct., a las 14.30, allí. 1p

Desocupada. Asamblea y José Ma. Moreno, ehí ceros. Balbastro 855. Mide 9 por 34 vs., 3 hab., cocina, w. c., piecita, galpón, carp. cedro, cielorrasos yeso, cloacas y adoq. pagado. Base, $ 8.000, a plazos.

HOY DGO. 15 de oct., a las 15, allí. 1p

Cochabamba 3427, a 1 paso de Boedo, refaccionable, mide 9x44 vs., 3 habitaciones, piecitas, cocina, w. c., luz eléctrica, cloacas y adoq. pago. Base $ 13.000, dejando $ 8.000 a plazos.

HOY DGO. 15 de oct., a las 16.30, allí.— 1p

Av. Caseros y Catamarca 2234, 10x47 y 11 de contrafrente, 2 habitaciones, 4 piezas grandes, cocina, w. c. y dependencias. Adoq. pago. Base, $ 11.000, a plazos.

HOY DGO. 15 de oct., a las 16, allí. 1p

Desocupada. Gaona y Cayena 1132. Mide 10x40 vs., 3 habitaciones, comedor, 2 piezas chicas, cocina, galería, baño, cloacas, adoq. pago. Base, $ 9.500, a plazos.

HOY DGO. 15 de oct., a las 16.30, allí. 1p

Ocasión. Thames 164, a 1 c. de Warnes y 3 de Triunvirato, jardín, frente verja imit. piedra, 4 hab., comedor, baño, cocina, galer., marq., carp. cedro, terraza, cloacas, adoq. pago, mide 10x37 vs. Base, $ 11.000, a plazos.

HOY DGO. 15 de oct., a las 17, allí. 1p

Norte. Lote central, como regalado. Esquina Lavalleja y Juramento; mira al S. E. Mide 11x11 vs., adoq. pago por las dos calles. Base total, $ 2.500.

EL DGO. 22 de oct., a las 16, allí. 1p

Desocupada: Andalgalá 2758, entre Merlo y San Pedro. Mide 10x50 vs., 2 habit., cocina, w. c., galería. Base, pesos 8.000, a plazos.

EL DGO. 22 de oct., a las 15, allí. 1p

Terreno en 80 meses. Villa Luro, calle San Blas, lindero al N.o 5444, entre Cortina y Víctor Hugo. Mide 10x48 vs. Base, $ 4.50 la v. c.

EL DGO. 22 de oct., a las 14.30, allí. 1p

Santiago Lavista

Judicial. — En Mar del Plata

Por disposición del señor juez de primera instancia en lo civil de la capital de la República, doctor M. Isaac Arrióla, se hace saber por quince días que en el juicio seguido por don Roque Dagna contra don León Fragnaud, sobre cobro hipotecario que tramita por la secretaría del autorizante, ha sido designado el martillero don Santiago Lavista para que proceda a la venta en pública subasta.

EL DIA 29 de octubre de 1922, a las 15 horas (3 p. m.), sobre el mismo inmueble y con la base de $ 83.160.00 m|n. de una finca situada en la ciudad de Mar del Plata, partido de General Pueyrredón, provincia de Buenos Aires, que mide 9x44 vs., a las calles Chaco números 1313 al 1363; 9 de Julio números 4401 al 4425 y 3 de Febrero sin número, edificada en una fracción de terreno formada por los lotes 7, 8, 9 y 10 de la manzana 3 en la chacra número 39 del plano respectivo. Se compone de dos metros 64 cmts. en sus costados Sur y Oeste y Nor-Este, por 36 metros 50 dmts. en lados Sur Este y Nor Oeste, encerrando una superficie de 2.999 metros 82 decímetros cuadrados. Linda al Sur Oeste con calle 9 de Julio, al Sur Este calle Chaco, al Nor Este lote 6 de Behrens y por el Nor Oeste con los lotes 5 y 6 de la misma manzana. El martillero exigirá del comprador el 3 o|o de seña y el 2 o|o de comisión a su cargo. Por más datos a mi escritorio, Sarmiento 1262, capital federal. Buenos Aires, octubre siete de 1922. o16v23

MARCOS P. PEREIRA
L. N. Alem y Brown; U. T. 312, Quilmes

HOY

En Quilmes: 42 lotes en mensualidades. A 4 cuadras del tranvía a la estación del F. C. y a 200 metros más o menos de los depósitos de la Cervecería Quilmes, con frentes a las calles Primera Junta (empedrada) y a las de Moreno y Garay. Terrenos altos, situación espléndidas, rodeados de edificación y de gran porvenir. Base de venta, $ 10 m|n el lote, pagadero en 30 mensualidades, sin interés. Posesión inmediata por el ingeniero Bergallo. Título de primer orden.

HOY DOMINGO 15 de octubre, a las 16 horas (4 p. m.), sobre los mismos terrenos, sin más desembolso que tres mensualidades de garantía en el acto del remate y tres más al retirar el título provisorio, dentro de los 10 días. Escrituras definitivas una vez pagadas 30 mensualidades, ante el escribano Francisco J. Rosselli. Comisión, 3 o|o a cargo del comprador. Por planos y más datos, a mi escritorio en Quilmes, calle Leandro N. Alem y Brown, o en la capital federal, Av. de Mayo 605, escritorio del señor Maquieira. 1p

Estación VELEZ SARSFIELD

amplia casa habitación desocupada

Mercedes 459

Casa amplia. Desocupada. A 3 cuadras de la estación Vélez Sársfield: Mercedes 459 y Avellaneda. Mide 10x55 vs. Ad corpus. Sala con frente imitación piedra, 3 dormitorios, comedor, 2 piezas chicas, baño, amplia cocina, jardín, carp. cedro, cielorrasos yeso, patio mosaicos, cloacas, adoq. y demás detalles. Base, $ 16.500, a plazos.

EL DGO. 29 de oct., a las 15.30, allí. 1p

Terreno Araujo entre Tapalqué y Areco, a 2 cuadras de J. B. Alberdi. Mide 10x50 vs. Base, $ 2 la vara cuadrada.

EL DGO. 29 de octubre, a las 14.30. 1p

2 casitas desocupadas: Muñiz 1311. Consta de 2 habit., piecita, cocina, baño, adoq. pago y cloacas. Muñiz 1315: 3 habit., piecita, cocina, baño, cloacas, frente imitación piedra. Base, $ 7.000, a plazos, cada casa.

EL DGO. 29 de octubre, a las 16, allí. 1p

Valentín Gómez 3325 al 29, entre Gallo y Agüero. 1 cuadra de Corrientes y 3 de Av. Pueyrredón. Planta baja: Sala, 2 dormitorios, cocina, pieza de baño, w. c. Altos: Igual que la planta baja. Frente imitación piedra, cloacas, adoq. pagado. Base, $ 11.000, a plazos.

EL DGO. 29 de oct., a las 16.30, allí. 1p

En Belgrano: Terreno en 60 meses, sin interés. Federico Lacroze entre los núms. 1735 y 1759, entre Blandengues y Migueletes; 10x30 vs., adoq. pago. Entre edificios. Base, $ 8.50 la v. c.

EL DGO. 29 de oct., a las 17.30, allí.— Luis Calvaroso, Rivadavia 633. 1p

MARCOS P. PEREIRA
L. N. Alem y Brown; U. T. 312, Quilmes

HOY

En Quilmes: 42 lotes en mensualidades. A 4 cuadras del tranvía a la estación del F. C. y a 200 metros más o menos de los depósitos de la Cervecería Quilmes, con frentes a las calles Primera Junta (empedrada) y a las de Moreno y Garay. Terrenos altos, situación espléndidas, rodeados de edificación y de gran porvenir. Base de venta, $ 10 m|n el lote, pagadero en 30 mensualidades, sin interés. Posesión inmediata por el ingeniero Bergallo. Título de primer orden.

HOY DOMINGO 15 de octubre, a las 16 horas (4 p. m.), sobre los mismos terrenos, sin más desembolso que tres mensualidades de garantía en el acto del remate y tres más al retirar el título provisorio, dentro de los 10 días. Escrituras definitivas una vez pagadas 30 mensualidades, ante el escribano Francisco J. Rosselli. Comisión, 3 o|o a cargo del comprador. Por planos y más datos, a mi escritorio en Quilmes, calle Leandro N. Alem y Brown, o en la capital federal, Av. de Mayo 605, escritorio del señor Maquieira. 1p

Ungaro y Barbará

IMPORTANTE

v16

Pinturas, barnices, esmaltes.— Por orden de los Sres. Portalis y Cía. Ltd. y por cuenta de quien corresponda, daremos el 2o importante remate, todo importado y en perfecto estado, procedentes de las fábricas Glidden y cuyo detalle, en parte es el siguiente: Stucolor, pintura a base de cemento, para uso exterior; Duradera, pintura en pasta, calidad superior; barnices en general; tintas penetrantes para teñir maderas; barnices oro y aluminio; esmalte blancos Antilla, pintura mate para uso interior; semiesmalte superior para vagones, tractores, etc.; Metalcolin, pintura a base de grafito; Jap-A-Lac Esmalte, superior; Jap-A-Lac Tintes, en barniz para muebles; esmalte para automóviles; tinta para lustrar muebles, pinturas al aceite en pasta, albayalde, blanco de cinc, etc. Variedad de tamaños, surtido de colores. Remataremos en lotes, al mejor postor.

EL MARTES 17 de octubre, a las 15, en nuestras Viamonte 863 al 65. Desde ya en exposición. Comisión, 10 o|o. — Ungaro y Barbará. v16

Pinturas finas. — Por orden de una compañía norteamericana y por cuenta de quien corresponda, procedente de la fábrica Sherwin Williams. Remataremos al mejor postor y en lotes, las pinturas finas cuyo detalle es el siguiente: Colores al aceite, Burnt Turkey Amber, Raw Turkey Amber, Burnt Italian Sienna, Raw Italian Sienna, Tuscan Red, Azul de Prusia, pinturas en pasta para implementos agrícolas, amarillo limón, azul especial, pinturas en pasta amarillo cromo, Sienna quemada, amarillo ocre, Sienna cruda, negro, azul y verde. Variedad en tamaños. Todo en perfecto estado.

EL MARTES 17 de octubre, a las 15, en nuestras Viamonte 863 al 65. Comisión, 10 o|o. —Ungaro y Barbará. v16

Vicente R. Quadri

HOY

1p

A las 9.30 de la mañana, remataré: automóviles Charrón, 2 cilindros, Chevrolet, Gobrón, Metz, gran Six, Oppel y otros, bicicletas, motocicletas, aparejos Yale, accesorios para autos, 4 cajones irrigadores de 2 litros, averiados, 2.000 secadores, navajas afeitar, cortaplumas, etc., se reciben consignaciones. B. de Irigoyen 665. 1p

DIORIO LOBATO Y SOLARI

SANITARIOS

30 BAÑADERAS
50 LAVATORIOS
15 BIDETS

Inodoros, Botiquines, Espejos, etc.

MAÑANA a las 15

en nuestra casa, SAN MARTIN 415 v16

Enrique Feoli

Cuadros, estampas y postales importados de Alemania. Remate como judicial, con orden terminante de liquidar a cualquier precio. Se efectuará

LOS DIAS 17 y 18 de octubre, de 15 a 19, en el local de su exposición, calle Córdoba 964 esquina Suipacha. Visítese. Informes, Reconquista 144. v17

— Méndez y Bollini —
Bolívar 188

H O Y

En Flores. Por división de condominio. Sobre el Subterráneo. Propiedad Gavilán 344, a 2 cuadras de Rivadavia. Llave en mano. Mide 8.66 mts. de frente, 49.42 en su costado S., 17.32 en su contrafrente y en los 27.28 mts. de su costado N. sobre un martillo y a favor de 8.66 por 21.67 mts. Edificio: 6 piezas, comedor, 2 piezas chicas, cocina, baño, w. c., patio mosaico. Base $ 25.000 c|l.

HOY DOMINGO 15 de octubre, a las 16 sobre la misma la remataremos. Seña, 8 o|o. Comisión, 2 o|o. Más datos en nuestra casa, Bolívar 160. — Méndez y Bollini. v16

Terrenos en Olivos—Dos lotes, calle Corrientes (adquirido pago) entre Garay y Sarmiento, a una cuadra de avenida Maipú, estación Mitre, 5 de Borges y 7 de Olivos, y sólo a 1|2 del nuevo puerto en construcción. De 12.33 por 69.40 varas. Base $ 1.000 la vara. Al contado.

HOY DOMINGO 15 de octubre a las 15 (3 p. m.), sobre los mismos, 8 o|o a cuenta de precio y 2 o|o de comisión. v15

Judicial. — Con cédulas. En Belgrano. Propiedad Superí 2544 (adoquinada), entre Monroe y Guanacache. Mide: 8.66 mts. de frente por 37.32 y 37.66 mts. en sus costados. Edificio: sólida y moderna construcción; frente imitación piedra, zaguán revestimiento mayólica, 2 salas a la calle, escritorio, toilette, 2 amplias habitaciones, gran comedor, baño, cocina, 2 piezas servicio, altas, w. c. ídem, carbonera y jardín al fondo; patios mosaicos, galería, luz eléctrica, cloacas, pisos pino tea, cielorrasos de yeso, celosías, etc. Dista 3 cuadras de la estación Coghlan. La propiedad está desocupada y puede visitarse. Base, $ 24.948.62 o|l., o sea 8.000 cédulas nacionales serie 8, con las que podrá cargar el comprador a estilo de plaza.

EL DOMINGO 15 de octubre, a las 16, sobre la misma, la remataremos por orden del señor juez de lo civil, doctor D. Marcos A. Figueroa, en la testamentaría de don Jose Daneri, que tramita por la secretaría de D. José Cúneo. Seña, 8 o|o. Comisión, 2 o|o. Más datos, a nuestra casa, Bolívar 160.

Domingo Marotta

Rioja 1980, U. T. 2008, Mitre

HOY, a plazos

Terreno esq. Esquiú y Lupi. A una cuadra de la iglesia y de la Av. Sáenz. Tranvías 55 y 47. Luz eléctrica y cloacas. Adoq. pago. Paraje comercial. Base, $ 7 la v., a plazos. Mide 13 v. por 30 v., otro lado 49 v.

EL DOMINGO 15 de octubre a las 15.

Base, $ 2.500, a plazos. Montegudo y Ambato 3206, 3 plazas, una chica, cocina, galería de madera forrada de cinc, adequinado. Visítese.

EL DOMINGO 15 de octubre, a las 15.30. 1p

Base, $ 5.000 a plazos. — Aconquija 3516, al lado de Cachi, 3 de Caseros y del Parque Patricios. Tranvías 16, 6, 50, 73 y 47. Dos plazas con material y 4 plazas de madera y cinc. Cloacas, etc. Visítese.

EL DOMINGO 15 de octubre, a las 16. 1p

Terreno esq. Treinta y Tres y Gibson. Adoq. pago en total de 267 varas. A 2 cuadras de Boedo y Caseros. Base, $ 9 la v.

EL DOMINGO 15 de octubre, a las 17. 1p

César A. Pettinaroli

Viamonte 2114, terreno con tran, 8x24 vs., a 3 c. de Av. Callao y a 1 de Córdoba. Base, $ 11.300.

EL DOMINGO 29 de octubre, a las 15 y 30 horas. Después detalles. Cangallo 521.1p

HOY aunque llueva

171 LOTES EXCEPCIONALES

Con Tranvía del Anglo-Argentino N. 22

de plaza Mayo al frente, sobre la Avenida Mitre, y frente también al Camino Real a Quilmes y camino de automóviles a La Plata, a 2 cuadras de Wilde, rodeados de edificación compacta, con luz eléctrica y aguas corrientes.

AVELLANEDA

BASE: $ 3 POR MES EL LOTE, EN 80 MENSUALIDADES

HOY Domingo 15 de Octubre

a las 15, sobre los mismos terrenos. Pidan planos en mis oficinas, Sarmiento 309, U. T. 4375, Avenida. MANUEL T. DURAN.

Pereyra Wallace y Cía.

Con facilidades de pago — Estanzuela en Domselaar, F. C. S. 739 hectáreas de buen campo, para tambo, invernada o cría; alambrado con material de primer orden, dividido en 5 potreros, 2 molinos con tanque australiano, bebederos de hierro galvanizado, población de un chalet de material, compuesto de 5 piezas, cuarto de baño, office y cocina, departamento para peones, cocina y galpón. Linderos: Doña Matilde Lavalle de Robertson, Florencia Lavalle, Isabel Williams de Broll, Don Angel Lezica y Juan Ordóquet.

EL DOMINGO 22 de octubre, a las 14 horas, venderemos este campo, en nuestro local de ferias, de Domselaar, antes de la venta de las haciendas del mismo establecimiento, por cuenta y orden de su dueño, y con la base de $ 350 la hectárea, pagadero mitad al contado, y el resto a plazos, con hipoteca sobre el mismo campo. Este campo se encuentra situado a una hora de la Capital Federal, con varios trenes diarios, de ida y vuelta, y dista 25 cuadras al N.E. de la estación Domselaar. Títulos perfectos. No tiene gravamen. Exigiremos al comprador el 10 o|o de seña, con más el 2 o|o de nuestra comisión. Por informes, a nuestro escritorio Perú 375, Buenos Aires. v22

Ricardo Fernandez

Judicial. Propiedad calle México No. 3001, esq. Rioja 695. Mide 18 m. 26 al Sur; 9m526 al Este; 17m32 al Norte y 15m588 al Oeste. Base $ 18.700 m|n. Cuatro lotes de terreno, calle Cuenca entre San Blas y Médanos, lotes 2, 3, 4 y 7 manzana 93; miden unidos 39 m. de frente al S. O. con calle Cuenca, 35m75 S. E. Lotes 8 N. O. lote 1 y fondo parte lote 40. Base $ 1.525.33. Propiedad calle Freyre No. 2875, entre Blanco Encalada y Olazábal; mide 23m282 frente S. O. por 42 m. S. E. (ad corpus). Base $ 20.057.95 m|n o sean 2|3 partes de sus tasaciones. Esta propiedad adeuda afirmado construído por ley 7091, cuyo importe es de $ 3.671.02, por servicios semestrales de $ 320.26 la cuota, debiendo el comprador tomar a su cargo el pago de los correspondientes a contar desde el día de la venta. Orden del juez Dr. La-, secretaría Dr. Pallejá, en el juicio Municipalidad Capital Don Pedro Seita 8 o|o. Comisión 2 o|o en efectivo.

EL DOMINGO 29 de octubre, respectivamente, a las 14.30, 15.30 y 17 horas en las mismas. Datos, Rivadavia 961, Buenos Aires, 9 octubre de 1922.—A. Pallejá. o15v20

M. Ivanovich

En el Dock Sur. Hoy, a las 15 horas venderé 24 lotes de la manzana 288. Terrenos bien ubicados. A 1 cuadra del tranvía del Puerto Pintos y adoquinado. Base $ 15 y 22 el lote, en 100 meses. Sobre los mismos.

58 lotes, manzana 69, sobre el canal. Base $ 15 por mes el lote, en 100 meses.

EL DOMINGO 22 de octubre, sobre los mismos. Títulos perfectos. Se dará escritura al que abone 10 meses por ante los escribanos Tomás, Azibal y Amílcar Bravo. Las mensualidades se abonarán en el Banco de Galicia Lecturas, Avellaneda. Datos e informes en mis oficinas, Maipú 427, U. T. 3523 y 5246, Avenida y F. Quiroga 1261, Dock Sud. 1p

ACAME & Cía.

HOY

A LAS 16

Rivadavia No. 8951

A LAS 16.30

Terrada y Vírgenes

Rivadavia 8951. — De excelente construcción, amplia y muy bien distribuída. Eléctricos al frente. Base $ 23.500, incluso $ 20.000 en hipoteca a dos años de plazo.

HOY DOMINGO, a las 15. Mide 10x50 vs., jardín al frente, 3 dormitorios, comedor, 2 dormit. en el segundo patio, baño, cocina, fondo, galería, puertas y cristalería de cedro, mosaicos, electricidad y agoq., pago. Renta $ 200. Visítese de 14 a 16. Informes, Alsina 543, U. T. 60, Avda.—Acame y Cía. 1p.

Flores — La esquina Terrada y Vírgenes. Angulo N. A dos cuadras de la Av. Gaona con eléctricos. Base $ 1.200, pagaderos en 40 meses, el excedente al contado.

HOY DOMINGO, a las 16.30. Mide 12x08 por 16v70, contrafrente 21v76. Superficie 358v75. Títulos perfectos. 8 o|o y 2 o|o. Informes a mi casa, Alsina 543. 1p

INSTALACIONES, MUEBLES, MERCADERIAS Y ARTICULOS VARIOS

Guerrico y Williams

1042 C. Pellegrini—U. T. 52, Juncal

Muy ricos muebles. En el Hotel de Ventas, 1042 Carlos Pellegrini, entre los cuales un rico escritorio Imperio, de caoba y bronce y biblioteca 3 cuerpos id; dormitorio Luis XVI de caoba y bronce; otro importado, Luis XVI, de roble tallado, con 2 armarios; comedor inglés de roble claro, id Jacobean, otros de marquetería y bronces, juego hall tapizado, Bergeres dorados tapizados en seda, buenas alfombras, cama baja Luis XVI, respaldo lamas de seda, piano-pianola Otto, comedores Renacimiento, varios buenos dormitorios con roperos 3 cuerpos, uno Luis XVI bombé, de marquetería y bronce; otros de roble, id Jacobean, muy buenos muebles de oficina, roble; juegos de cuero, tres cajas de hierro, bibliotecas modelos nuevos, juegos de mimbre novedad, buen juego hall, sofá y sillones confortables, tapizado tarcioplato, cajas de bronce y niquel, muy buena caja registradora National para 16 mozos, gran cafetera Express, muy buenos artículos bazar, cristales y porcelanas, cuadros, artefactos de luz, artículos sanitarios, heladeras, espejos de sala, otomanas, buen biombo de sala, vinos importados franceses y del Rhin, mesa billar para carambolas en perfecto estado, un piano eléctrico Breyer, una buena montura, una buena bicicleta Peugeot, un lote de valijas chicas de cuero, etc., etc.

EL LUNES 16 de octubre, a las 13 y a las 20. Comisión, 10 o|o.—Guerrico y Williams. o14

2 voiturettes, una Chevrolet de 3 asientos, en buen uso, y una Darracq, ambas con capotín.

EL LUNES 16 de octubre, a las 23 horas, en el hotel de ventas, 1042 Carlos Pellegrini. Comisión 10 o|o.—Guerrico y Williams. o14

Ungaro y Barbará

IMPORTANTE

v16

Pinturas, barnices, esmaltes.— Por orden de los Sres. Portalis y Cía. Ltd. y por cuenta de quien corresponda, daremos el 2o importante remate, todo importado y en perfecto estado, procedentes de las fábricas Glidden y cuyo detalle, en parte es el siguiente: Stucolor, pintura a base de cemento, para uso exterior; Duradera, pintura en pasta, calidad superior; barnices en general; tintas penetrantes para teñir maderas; barnices oro y aluminio; esmalte blancos Antilla, pintura mate para uso interior; semiesmalte superior para vagones, tractores, etc.; Metalcolin, pintura a base de grafito; Jap-A-Lac Esmalte, superior; Jap-A-Lac Tintes, en barniz para muebles; esmalte para automóviles; tinta para lustrar muebles, pinturas al aceite en pasta, albayalde, blanco de cinc, etc. Variedad de tamaños, surtido de colores. Remataremos en lotes, al mejor postor.

EL MARTES 17 de octubre, a las 15, en nuestras Viamonte 863 al 65. Desde ya en exposición. Comisión, 10 o|o. — Ungaro y Barbará. v16

Vicente R. Quadri

HOY

1p

A las 9.30 de la mañana, remataré: automóviles Charrón, 2 cilindros, Chevrolet, Gobrón, Metz, gran Six, Oppel y otros, bicicletas, motocicletas, aparejos Yale, accesorios para autos, 4 cajones irrigadores de 2 litros, averiados, 2.000 secadores, navajas afeitar, cortaplumas, etc., se reciben consignaciones. B. de Irigoyen 665. 1p

DIORIO LOBATO Y SOLARI

SANITARIOS

30 BAÑADERAS
50 LAVATOR